Edición de 20 páginas
AGENCIAS EN EL EXTERIOR
NUEVA YORK: 165, BROADWAY
OFICINA PRINCIPAL: AGUSTINAS 1269

LA NACION

Precio único en todo el país:
VEINTE CENTAVOS
SUSCRICIONES:
Por un año: $ 50.00 - Por seis meses: $ 26.00
Por tres meses: $ 14 - Por un año exterior: $ 110

AÑO VI
Santiago de Chile, Sábado 19 de Agosto de 1922
Núm. 2,044

El fantasma

Me contó esta historia hace poco mi viejo amigo Trancard, antiguo capitán de cabotaje, retirado en Carteret, quien conoce mejor que nadie a todos los marinos de la costa.

—Se trata — me dijo — de dos gavieros de alta mar, nacidos en este puerto de Carteret, donde he querido arrimar mi viejo esqueleto antes de irme "ad patres", como diría el señor cura.

Esos dos buenazos amigos de la infancia, habían navegado en conserva por todos los océanos del globo antes de perderse de vista, cosa que ocurre muy a menudo en nuestro cochino oficio.

No ignorará usted que los normandos suelen ser a veces tan supersticiosos y crédulos como los de pura raza bretona. La vida aventurera entre cielo y agua ejerce influencia en sus almas sencillas. Admiten los signos y los intersignos, los presagios y los sueños, las apariciones fantásticas, las diabólicas....

Antes de embarcarse, uno para Oriente y otro para Poniente, Juan Hirel y Pedro Ledru se habían hecho una promesa recíproca.

Resumámosla en esta sencilla frase:

"El primero que muera de los dos, se aparecerá al otro para contarle lo que pasa en el otro mundo".

Durante más de diez años, los dos gavieros pudieron dormir tranquilos. Y cierta mañana, Juan Hirel regresó a su país.

Supo que lo creían muerto, puesto que su navío, un buque nantés de cuatro palos, se señalaba como perdido en el Pacífico con tripulación y cargamento. Supo también que su camarada Ledru se había casado y establecido en Carteret, donde era pescador.

Su primer cuidado fué ir a visitarle; pero Ledru estaba en el mar con su barca, y no encontró más que a su mujer, Amelia, una gata maliciosa. Va usted a verlo...

Después de los cumplidos de rigor en semejantes casos, Amelia dijo a Hirel:

—¿No prometió usted a mi marido que si moría antes que él, vendría por la noche a tirarle de los pies? El le cree a usted difunto, y, por tanto, le sorprende mucho no haber visto aún su fantasma.

—Diré a usted, señora Amelia; si no ha visto mi fantasma es porque no estoy muerto....

—¡Es igual! En esta ocasión podría usted prestarnos, a él y a mí, un gran servicio.

Y acto seguido, se puso a explicarle cómo Ledru se había convertido en el más incorregible bebedor de la parroquia, que ella había agotado su paciencia tratando de corregirle, y que no sabía ya qué remedio ensayar para quitarle su afición a empinar el codo.

—Si usted quisiera — concluyó —podríamos entre los dos tramar una treta. Esta noche dejaré la puerta entreabierta, y usted entrará y se aparecerá a mi marido como si se hubiese usted ahogado. Esto le producirá una gran impresión, que usted puede aprovechar para afearle su vicio y arrancarle la promesa de no dedicarse más a la bebida. El hombre que tiene miedo lo promete todo y más todavía.

No quería Juan Hirel aceptar el ofrecimiento; pero la ladina supo enredarlo de tal modo y manera, que acabó por aceptar la combinación.

Ledru entró en su casa aquella noche, tieso como un inglés, engulló la sopa, se metió en la cama y se durmió sin decir oxte ni moxte.

Amelia se acostó junto a él, como de costumbre; pero sin dormirse y con el oído alerta, esperando la llegada de Hirel.

Este se presentó a cosa de media noche muy tranquilo.

—¡Hola, Ledru! — dijo con voz fúnebre.

—¡Grite usted más alto! — le aconsejó Amelia. — Está con una "mona" de primera clase esta noche.

—¡Hola, Ledru! — gritó como un condenado.

¡Ah! ¡Oh! El maldito estaba hecho un tronco. Su mujer tuvo que propinarle fuertes golpes para despertarle.

—¿Qué pasa? — tartamudeó él con la boca pastosa...

—Mira hacia aquí... Soy yo. Hirel, tu antiguo camarada. ¿Me reconoces?

Ledru abrió desmesuradamente los ojos y divisó la sombra de su amigo, envuelta en un rayo de luna, entre el pie de la cama y la ventana.

Un escalofrío de terror le sacudió desde la nuca a los pies.

—¡Diablo! ¡Es Hirel! ¡No es cosa de engaño!

—Vengo desde el fondo del Pacífico — contestó el fantasma, — para cumplir mi promesa..

—¡Gracias, gracias! — masculló el borracho. — ¡Hasta la vista, amigo!...

—También vengo — continuó el otro, — para predicarte un poco de moral. Según parece, te embriagas de un modo desagradable y te comes tu hacienda en francachelas. Esto no puede durar. Si no quieres que te arrastre conmigo a las bodegas del infierno, has de prometerme que no volverás a emborracharte en tu vida.

—¡Bien está! ¡Hasta la vista!— repitió Ledru, procurando ocultarse bajo las sábanas.

Pero Amelia, que fingía no darse cuenta de nada, tiró tan bien de las ropas hacia ella, que su marido tuvo que permanecer, a pesar suyo, cara a cara ante la aparición.

—Júralo, o te arrastro en camisa, tal como te encuentras.

—Bueno, no te enfades. Puesto que lo exiges, te juro que no beberé.

—No basta. Repite conmigo: "Que mis ojos se abrasen sobre una teja roja si miento".

Ledru, más muerto que vivo, repitió la fórmula de este terrible juramento, que ata a los mozos de la costa con ligadura de fuego sobre su salud eterna.

—Ya está — dijo. — ¿Estás satisfecho, camarada? Entonces, buenas noches.

Tengo todavía un castigo que imponerte, — repuso el camarada después de un segundo de reflexión.

—Venga, pues, y despacha, hermano.

—¿Cuánto gastas cada vez en la taberna?

—Unas veces más y otras menos. Esto depende de la ocasión. Pongámoslo desde sesenta a cien pesetas un mes con otro...

—En adelante, separarás estas cien pesetas para enviármelas.

—¡Enviártelas! ¿Dónde, puesto que has muerto?

—No te inquietes por mi muerte. Dirígelas, sencillamente, al domicilio de mi madre, calle del Bos-Port, en un certificado de Correos y a mi nombre. Yo me apareceré a ella para anunciarle la cosa, y hará decir misas a mi intención.

Ledru, completamente aterrorizado, iba ya a comprometerse, cuando su mujer intervino.

Saltó de la cama como un espantasuegras y corrió a meter el puño bajo las narices de Hirel.

—Esto no vale. No hemos convenido en nada de esto. Miren el pícaro, que se divierte en remedar a los fantasmas para engordarse a mi costa.

Mi viejo amigo Trancard se destornillaba de risa contaba esta farsa, que terminaba con esta simple palabra:

—"Tableau"!

JEAN BOUVIER.

Un sueño de amor turbado a través del Atlántico

La esposa burlada extiende por sobre el océano su dedo acusador y va a deshacer un soberbio sueño de amor.— "Una casita blanca, en el fondo de un bosque..."—Lavida romántica en medio del tumulto de los millones

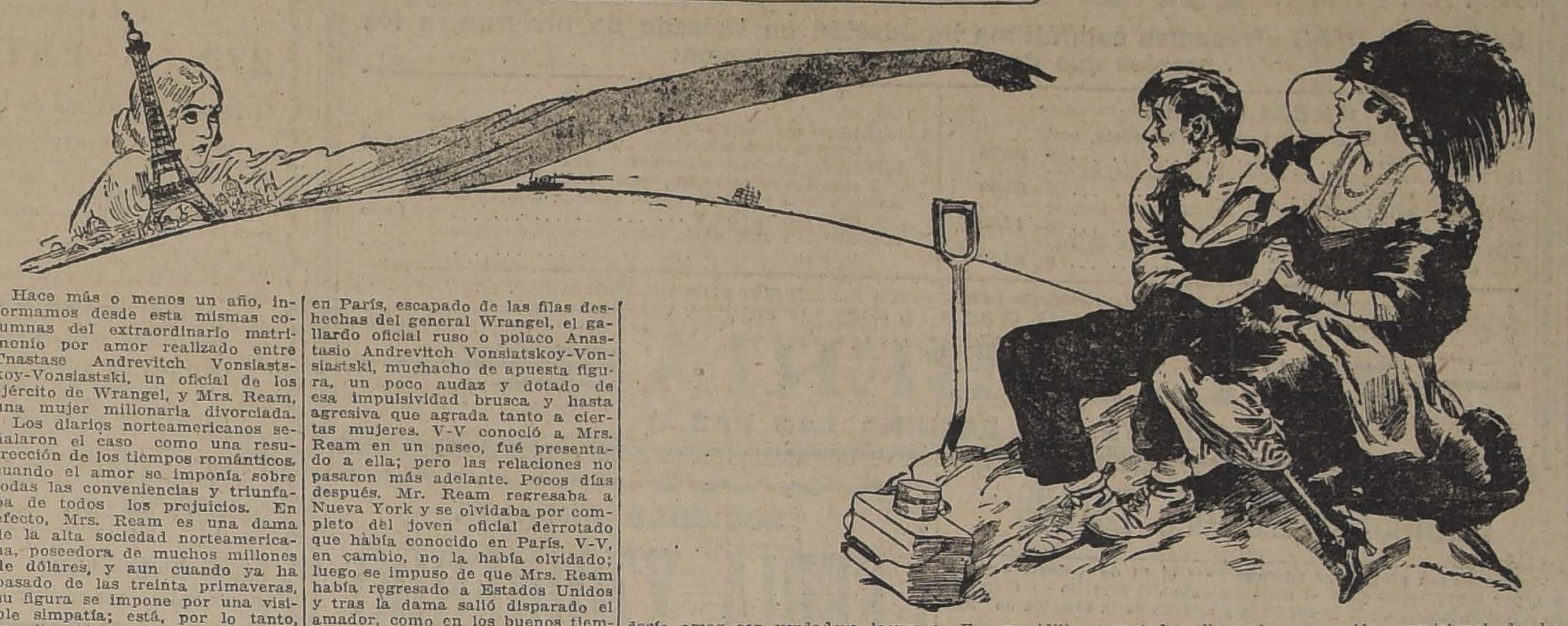

Hace más o menos un año, informamos desde esta mismas columnas del extraordinario matrimonio por amor realizado entre Tnastase Andrevitch Vonsiastskoy-Vonsiastski, un oficial de los ejército de Wrangel, y Mrs. Ream, una mujer millonaria divorciada.

Los diarios norteamericanos señalaron el caso como una resurrección de los tiempos románticos, cuando el amor se imponía sobre todas las conveniencias y triunfaba de todos los prejuicios. En efecto, Mrs. Ream es una dama de la alta sociedad norteamericana, poseedora de muchos millones de dólares, y aun cuando ya ha pasado de las treinta primaveras, su figura se impone por una visible simpatía; está, por lo tanto, en situación de imponer un matrimonio brillante, escogiendo, como tantas otras, entre los innumerables aristócratas tronados que en Europa están al pesque de millones norteamericanos. Sin embargo, Mrs. Ream estuvo en Europa, se paseó por sus principales capitales y regresó a Nueva York sin haber encontrado el hombre que buscaba. Todos le parecieron poco interesantes, y tal vez demasiado interesados en sus millones. A pesar de todo, Mrs. Ream dejó en Europa el germen de un amor incondicional, desinteresado y hasta romántico.

Por aquel mismo tiempo estaba en París, escapado de las filas deshechas del general Wrangel, el gallardo oficial ruso o polaco Anastasio Andrevitch Vonsiatskoy-Vonsiastski, muchacho de apuesta figura, un poco audaz y dotado de esa impulsividad brusca y hasta agresiva que agrada tanto a ciertas mujeres. V-V conoció a Mrs. Ream en un paseo, fué presentado a ella; pero las relaciones no pasaron más adelante. Pocos días después, Mr. Ream regresaba a Nueva York y se olvidaba por completo del joven oficial derrotado que había conocido en París. V-V, en cambio, no la había olvidado; luego se impuso de que Mrs. Ream había regresado a Estados Unidos y tras la dama salió disparado el amador, como en los buenos tiempos medioevales. Bien pronto dió con ella en la gran urbe norteamericana, y sin muchos preámbulos le declaró su pasión. Mrs. Ream se sintió convencida y al mismo tiempo enamorada. No había más que ceder. En efecto, pocos días después se realizaba la boda en forma casi secreta a pedido del novio, y los felices cónyuges se fueron a ocupar una encantadora casita de campo, perdida en un bosque, cerca de Filadelfia, Era la realización del sueño de rendido amante de Manon... V-V no quiso aceptar la situación embarazosa que le creaban los millones de su esposa: no quería aparecer viviendo a costa de su esposa, a quien decía amar con verdadera locura. Mrs. Ream se sentía encantada de este caso de caballerosidad, tan extraño en los buscadores de dotes de hoy día. Aquel hombre la amaba, sin duda, verdaderamente. Anastase Andrevitch no quiso, además, permanecer inactivo; se propuso vivir él y su mujer de lo que ganara con su propio trabajo. Al efecto, se ocupó en una fábrica de municiones de guerra como un simple obrero, donde cobraba semanalmente lo necesario para el sustento. A la caída de la tarde, su esposa iba a buscarle, daban un paseo por los alrededores, y, entrada la noche, se recogían al hogar, donde les esperaba una frugal merienda.

Era un idilio encantador, lleno de romanticismo y poesía.

Pero, he aquí que este singular romance acaba de ser turbado en una forma insólita e inesperada. V-V ha sido reclamado desde París por una muchacha judía que asegura con documentos ser su esposa. La demanda ha caído como una bomba sobre el tranquilo hogar de los recién desposados.

Mms. Lubov Vonsiastskoy reclama en forma perentoria la nulidad de la nueva boda de su esposo. La demanda ha sido presentada al Procurador General de los Estados Unidos con todos los antecedentes necesarios, y este funcionario ha ordenado desde luego la separación provisional de los cónyuges.

Pero no es esto todo. La esposa burlada no se ha contentado con extender su dedo acusador a través del Atlántico, sino que ha ido ella misma a Estados Unidos a hacerse parte en la demanda, reclamando de su esposo las atenciones necesarias para su subsistencia. La joven judía tiene un padre viejo y achacoso en París, que está bajo su amparo y además un hermano pequeño cuya educación atiende. Los tribunales norteamericanos no se han pronunciado aún en definitiva, y mientras tanto, la opinión tiene sus ojos puestos sobre este curioso triángulo.

Los secretos

Uno de los errores más graves en que caen diariamente los hombres, es creer que se guardan sus secretos; no solamente los que han revelado en sus confidencias, sino los que han dejado escapar a pesar suyo.

Declaro que se equivocan al creer que un secreto conocido por un amigo, no es conocido por el público, aunque esto resulte perjudicial. Sólo un interés personal puede evitar que los hombres revelen un secreto; si se trata de un tercero, ya no les importa.

¿Queréis la prueba? Examinaos y contad las veces que el temor de disputar a alguien, de perjudicarlo, de confundirlo, os ha impedido decir lo que sabéis, no digo a muchos, sino a tal o cual amigo, que, a su vez, hace lo mismo.

En la sociedad hay siempre una urgente necesidad de charlar; es la mejor manera de pasar el tiempo, y esto, evidentemente, es una de las cosas más "necesarias" de nuestra existencia.

Ahora bien; los temas de conversación más buscados son los que despiertan la curiosidad.

Así que, observad firmemente esta regla: no hagáis ni habléis de acciones que no debais cometer. En cuanto a aquéllas que no habéis podido impedir, tened por seguro que serán conocidas de mucha gente, que no supo, o no quiso o no pudo guardar el secreto.

LEOPARDI.

Difícil de precisar

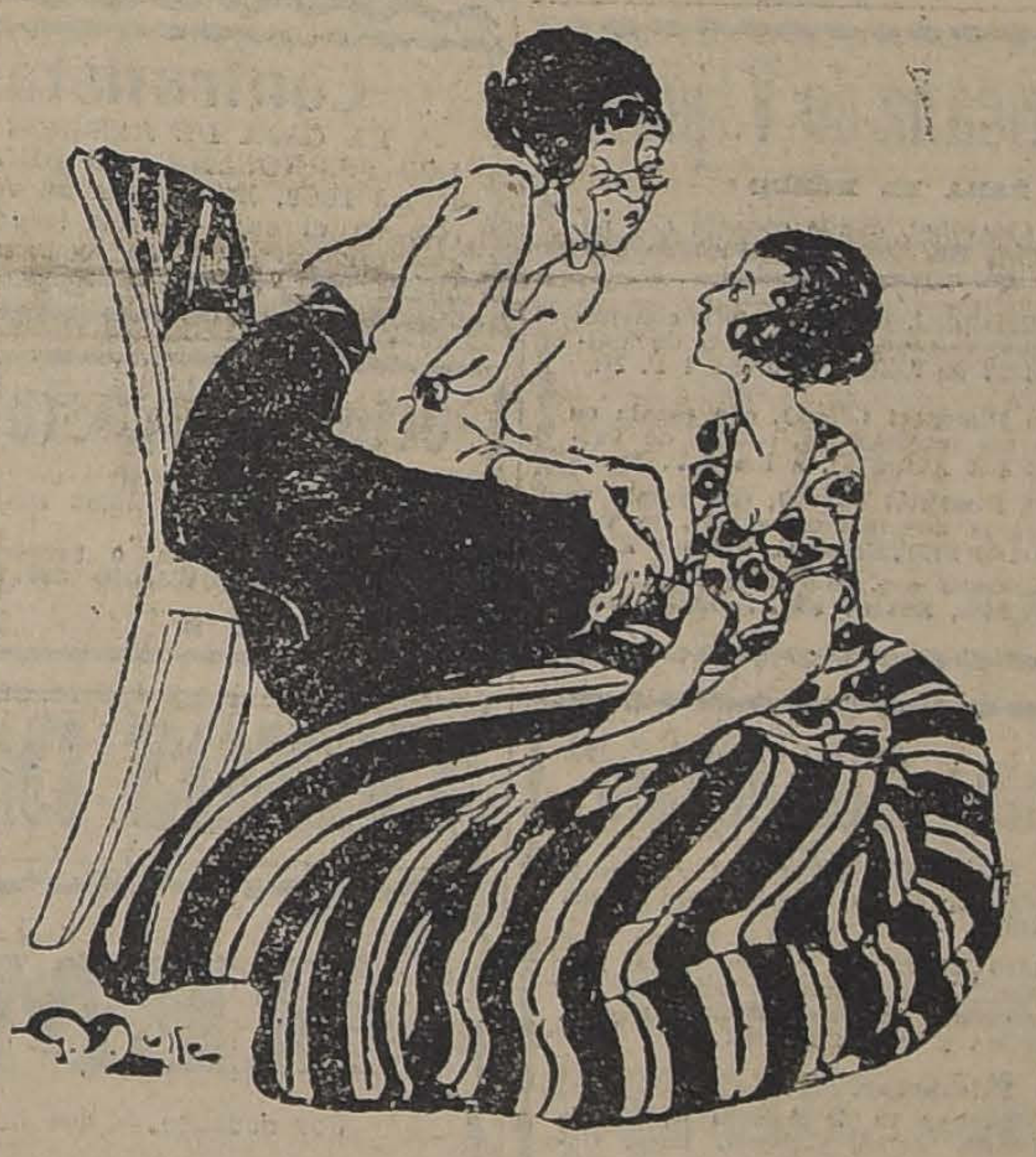

LA TIA.— Y AHORA ME VAS A DECIR LA VERDAD. ANOCHE, DURANTE EL BAILE, ¿QUIEN TE TENIA ABRAZADA EN EL BALCON DEL CASINO?
LA JOVEN. — NO LO SE, TIA. ¿CUANDO MIRASTE?

"WHITE BEAR"
Scotch Whisky

The New-England
DELICIAS
2933
LA CASA QUE HACE MAS TERNOS EN SANTIAGO
por su economía y buena hechura
Por ver los precios nada se pierde
Venta de Casimires por metros

MY LORD
Cigarrillos
CON TABACO MARYLAND

Tossanol
18
CONTRA LA TOS!
Véase Almanaque 18, páginas 40 y 180.

REMATE
Avisamos a los interesados y al público en general, que el Lunes 21 del presente, a las 9 1|2 A. M., serán sacadas a remate con arreglo a la Ley, las prendas de plazo vencido, comprendidas entre los números
96302 AL 97651
"LA EQUITATIVA", Delicias 851 al 857
20-A

Longines
RELOJ DE PRECISION

"Específico Boliviano Benguria"
Unico reconstituyente del cabello que devuelve a las Canas en corto tiempo el color natural; ataca la Caspa, evita la caída; cura la Calvicie, haciendo salir nuevo y abundante pelo al poco tiempo de usarlo.
Es una preparación vegetal limpia e inofensiva; y como regenerador del cabello es insuperable.
Venta y consultas, únicamente en MONEDA 875 (altos)
Dr. RAFAEL BENGURIA B.— Casilla 2426.— Santiago
Atiendo pedidos de provincias

PLATANOS
Soc. Importadora de Frutas Tropicales
EDMUNDO ADRIAZOLA Y CIA.
21 DE MAYO 849
FRENTE AL MERCADO CENTRAL
14-A

USE PARA AFEITARSE CREMA JABON EXCELSIOR

AGENTES
DE LOTERIAS
EN PROVINCIAS
que deseen colocar la Gran Lotería de la Cruz Roja del Brasil, en ocasión del Centenario de la Independencia, sorteo día 7 Setiembre, de cuya lotería tengo la exclusividad para Chile, pidan los billetes inmediatamente (cantidad mínima, tres billetes enteros), pues podré atender estos pedidos solamente hasta el día Lunes 28 del presente.
A los señores agentes cotizaré precios especiales, según cantidad, también para las Loterías: Nacional Argentina y Montevideo.
E. TURRI
SANTIAGO, CASILLA 3217.—BUENOS AIRES, CASILLA 1772.
VALPARAISO, CASILLA 1488
19-A

COMERCIANTES
HAGAN SUS PEDIDOS DE:
CHUICOS, DAMAJUANAS, FRASQUERIA, ETC.
A Graham, Rowe y Cía.
BANDERA 275 -:- TELEFONO 3205
Unicos Agentes de la Fábrica Nacional de Vidrios

Doce años de Existencia
y de continuo progreso justifican, sin género de duda, que los procedimientos empleados por la Casa E. TURRI, en orden a venta de billetes de Lotería y compra de los billetes premiados de la misma, se han ajustado invariablemente a la más estricta corrección. PRUEBE su suerte en la Lotería Nacional Argentina y adquiera sus billetes en la más afortunada y bien recomendada Casa E. TURRI, la que con razón el público aficionado a la Lotería ha bautizado con el sugestivo nombre de "Casa de la Suerte".
NOTA. — Hasta la Casa E. TURRI han llegado voces, especialmente de las Provincias, que denuncian procedimientos incorrectos de parte de algunos revendedores de billetes de Lotería. Por esta causa la Casa E. TURRI recomienda a los aficionados a tentar suerte en la Lotería, se abstengan de comprar billetes a personas que no sean de reconocida solvencia y seriedad.
En resguardo de nuestros intereses habíamos dejado de publicar en la prensa los premios mayores; pero a solicitud de nuestros numerosos clientes, tanto de Santiago como de provincias, que reclaman esa publicación, tenemos el agrado de anunciarles que desde ahora serán complacidos en su petición. Esto prueba con elocuencia meridiana que E. TURRI no omite sacrificios en beneficio de sus clientes y amigos.
Próximos sorteos, todos en circulación, y cuyos billetes debe solicitarlos solamente a la afortunada Casa E. TURRI.
BUENOS AIRES: Días 23 y 31 de Agosto, de $ 80,000
(Juegan 40,000 números con $ 420,000 argentinos repartidos en 7,700 premios).
BILLETE ENTERO: $ 65 CHILENOS
CADA QUINTO: $ 13 CHILENOS.
MONTEVIDEO: Día 24 de Agosto, de $ 300,000 ORO Uruguayo
(Equivalente de $ 1.800,000 chilenos. Juegan solamente 18,000 números con $ 756,000 oro uruguayo en 2,400 premios).
BILLETE ENTERO: $ 620 CHILENOS
MEDIO BILLETE: $ 315 CHILENOS
CADA DECIMO: $ 65 CHILENOS.
MONTEVIDEO: Día 31 de Agosto, de $ 50,000 ORO Uruguayo
(Equivalente de $ 300,000 chilenos. Juegan solamente 19,000 números).
BILLETE ENTERO: $ 110 CHILENOS
CADA QUINTO: $ 22 CHILENOS
¡NO SE ARREPENTIRA!
Si usted no es cliente de la afortunada Casa E. TURRI, pero es aficionado a tentar suerte en la Lotería, hágase cliente nuestro. Tenemos la seguridad absoluta de que usted nos agradecerá esta recomendación.
CASA E. TURRI
SANTIAGO. — HUERFANOS 955. — CASILLA 3217.
BUENOS AIRES. — GALERIA GÜEMES 356. — CASILLA 1772.
VALPARAISO.— CALLE PRAT 118.— CASILLA 1483.
GRAN LOTERIA
A BENEFICIO DE LA CRUZ ROJA DEL BRASIL
El premio mayor de este sorteo único que se efectuará con ocasión del Centenario de la Independencia del Brasil, es de 5.000.000,000 (cinco mil millones de reis, o sean más o menos seis millones de pesos chilenos) y se sorteará el día 7 de Setiembre de 1922. La Cruz Roja Brasilera ha comisionado a la Casa E. TURRI para la venta de estos billetes, la que los enviará a cualquier parte de Chile de acuerdo con los siguientes precios: Un billete entero, $ 1,200; medio billete, $ 600; décimo de billete, $ 125; vigésimo de billete, $ 65; centésimo de billete, $ 14 chilenos.

Baños, Calentadores, Lavaplatos

La fabricación más grande que existe. Precios más bajos de plaza. Fabrica artículos hojalatería en general; despachos rápidos a provincias; instalaciones gas, agua, desagües.

Solicite presupuesto y catálogos gratis, al antiguo y acreditado establecimiento:

"Mérida"

Chacabuco 28
José Mérida

DEFUNCION

Ha dejado de existir el señor don

Domingo Salinas Manríquez

Sus restos serán conducidos al Cementerio General, mañana Domingo 20 del presente, a las 10.30 A. M. El cortejo partirá de su casa habitación, Av. Manuel Montt N.o 599.

LA FAMILIA.

IN MEMORIAM

Mañana Domingo 20 se dirá una Misa por el descanso del alma de mi inolvidable madre

Catalina Villanueva v. de Valdés

y hermanos M. Mercedes y José Santos Valdés V., en la capilla del Cementerio General, a las 10 A. M.

Su hija y hermana,

Margarita Valdés Villanueva

Sociedad Comerciantes del Mercado Central

Habiendo dejado de existir nuestro estimado consocio don

Ismael Quiroz

se ruega a los consocios y sociedades amigas acompañar sus restos al Cementerio General. El cortejo partirá a las 3 P. M., de su casa habitación, Matucana 841, altos.

EL SECRETARIO.

MUEBLES

Sólidos y elegantes, con grandes facilidades de pago, ofrece:

LA REPUBLICA
SANTO DOMINGO 1026

Frente a la Cía. de Gas

Plumeros

Por la mejora del cambio, hemos rebajado un 10 o|o los precios en los plumeros y toda clase de artículos de limpieza.

Haga sus compras en nuestra Fábrica y economizará dinero.

Agustinas 1778 y Delicias 1934
Teléfono 3955

Con grandes facilidades en el pago

MUEBLES
SAN ANTONIO 62

Entrega inmediata

A-

ALAMO

Persona competente para explotar alamedas a contrata, que disponga de maquinarias y enseres, indicando condiciones y elementos con que dispone.

Dirigirse a
N. N., CASILLA 1385.—SANTIAGO

A-19

Remates de Prendas de Plazo Vencido

Hoy Sábado 19 de Agosto, a las 10 A. M., el martillero señor Eyzaguirre rematará en la **Casa de Préstamos "LA LUNA", calle San Diego N.o 1206**, las prendas no rescatadas y comprendidas entre los números 13,440 a 15,486 y 16,939 a 17,980.

Hay: cortes de casimir y retazos de géneros, catres, colchones, sommiers, máquinas de coser de mano y de pie, pañuelos de rezobo, cortinas de felpa, manteles y servilletas, ternos de casimir, vestidos, calzado, alfombras, mantos, sillas de Viena, etc., tc.

Hoy Sábado 19 de Agosto, a las 2 P. M., el martillero señor Echeverría rematará en la **Casa de Préstamos "EL COMETA BIELA", calle San Diego N.o 1787**, las prendas no rescatadas y comprendidas entre los números 13,065 a 16,071.

Hay: máquinas de coser y talabartero, sobretodos, relojes y cadenas de oro y plata, mantos, violines, ternos de casimir, vestidos, blusas y calzado, sillas de junco, catres, colchones, gran surtido en ropa interior y de cama, anillos y prendedores con piedras, etc., etc.

Hoy Sábado 19 de Agosto, a las 4 P. M., el martillero señor Sáez rematará en la **Casa de Préstamos "EL POPULAR", calle San Diego N.o 3198**, las prendas no rescatadas y comprendidas entre los números 93,957 a 95,740 y 83,761 a 84,910.

Hay: mantos de seda, ternos de casimir, vestidos, calzado, chalones, ponchos, mantas, gran surtido en ropa interior y de cama, manteles, servilletas, servicio de loza y plaqué de mesa, sillas de junco, sobretodos, anillos de oro, hojas de cortinas y muchas otras especies.

Las prendas estarán a la vista desde dos horas antes del remate. PAGO AL CONTADO.

EL INSPECTOR.

CALZADO

PUENTE 799
Esq. San Pablo

LA IBERIA

PUENTE 799
Esq. San Pablo

Sólo por 8 DIAS ofrecemos esta última liquidación en Calzado de invierno, a los precios que detallamos a continuación:

CABALLEROS

BOTIN box-calf de color y negros, doble suela, cosidos, el par, a . . . . $	22.25
BOTIN box-calf negros, doble suela con fuelle, americanos, el par, a . . . . $	25.90
BOTIN box-calf negro, cosidos, horma americana, el par, a . . . . $	14.50
BOTIN box-calf, cosidos, abotonados, horma de moda, clase extra, el par, a . . . . . . $	23.50

SEÑORAS

BOTAS de cabritilla negra, cosidas, taco cubano de madera, caña alta, el par, a . . . . . . $	20.50
BOTAS de cabritilla acharolada, caña de previl, hechas a mano, taco francés de madera, el par a $	22.50
ZAPATON de cabritilla negra, cosidas, taco francés, de suela, el par, a . . . . $	15.00
MARQUESAS 2 ojetillos, cabritilla acharolada, taco cubano, el par, a . . . . $	16.50

VENTAS POR MAYOR Y MENOR: GRANDES DESCUENTOS A COMERCIANTES DE PROVINCIAS. APROVECHE ESTA OPORTUNIDAD QUE LE OFRECE EL GRAN DEPOSITO DE CALZADO.

LA IBERIA

PUENTE 799, ESQUINA SAN PABLO

FERROCARRILES DEL ESTADO

Se solicitan propuestas públicas para el 14 de Setiembre próximo, por maquinarias para el mejoramiento del servicio de alumbrado y fuerza motriz en la Maestranza y aguada de la estación de "San Rosendo".

Bases y antecedentes en el Departamento de Materiales y Almacenes (Estación Alameda).

Santiago, Junio 14 de 1922.

A-20

Se solicitan propuestas públicas para el 24 de Octubre próximo por equipos de sobrecalentadores para locomotoras, ejes, llantas, resortes, fuelles para coches vestibulados y dormitorios, manómetros de vapor, planchas para fogones de locomotoras e id. tubulares para cajas de humo, planchas de acero estampado para carros cajones, planchas para calderos, sin elaborar; tubos de humo para sobrecalentadores de locomotoras, id. de vapor para sobrecalentadores e id. de vidrio para lubricadores y niveles de agua.

Bases y antecedentes en el Departamento de Materiales y Almacenes en la Estación de Alameda Plaza Argentina).

Santiago, 24 de Julio de 1922.

Se solicitan propuestas públicas para el 6 de Setiembre próximo por herramientas, neumáticos y expandidores para tubos, etc.

Bases y antecedentes en el Departamento de Materiales y Almacenes en la Estación de Alameda (Plaza Argentina).

Santiago, 5 de Julio de 1922.

Avisos de Vapores

Compañía Sud-Americana de Vapores

PROXIMAS SALIDAS PARA EL NORTE

"Palena" Vapor rápido para Cristóbal, donde conecta con naves para Estados Unidos, Europa, etc., saldrá de Valparaíso el SABADO 19 DE AGOSTO, a las 4 P. M.

"Imperial" Vapor rápido para Cristóbal, donde conecta con naves para Estados Unidos, Europa, etc., saldrá de Valparaíso el MIERCOLES 23 de AGOSTO, a las 4 P. M.

"Mapocho" Vapor caletero para Pimentel (Perú), con escala en la mayoría de los puertos intermedios, saldrá de Valparaíso el SABADO 26 DE AGOSTO, a las 4 P. M.

"Cachapoal" Vapor caletero para Pimentel (Perú), con escala en la mayoría de los puertos intermedios, saldrá de Valparaíso el SABADO 9 DE SETIEMBRE, a las 4 P. M.

WESSEL, DUVAL y Cía., Huérfanos esq. Morandé, Agentes.
COMPAÑIA TRASPORTES UNIDOS, Estado esq. Delicias, Subagentes.

Soc. Anón. Com. "Braun & Blanchard"

"VALDIVIA" En Newcastle-on-Tyne (Inglaterra). Saldrá el 23 de Agosto para Punta Arenas.

"MAGALLANES" Saldrá el 22 de Agosto para San Antonio, Talcahuano, Lota, Corral (Valdivia), Puerto Montt, Castro, Quellón y Punta Arenas.

"CHILOE" En Talcahuano.

"Alejandro" Saldrá hoy 19 de Agosto para Talcahuano, Tomé, Coronel, Lota, Corral, Ancud, Calbuco y Puerto Montt.

"ARAUCANIA" En viaje a Antofagasta e intermedios.

Monjitas N.o 881
SANTIAGO

BLANCO 957 y 959
Teléf. Ing. 1047 y Nac. 261
VALPARAISO

GRACE LINE

SERVICIO RAPIDO DE VAPORES ENTRE VALPARAISO Y NUEVA YORK

Viaje en 13 días, Vía Canal de Panamá, con escala en Antofagasta, Iquique, Mollendo, Callao y Coronel.
Servicio de primera clase, únicamente.
Camarotes de lujo, Cuisine inmejorable.

SALIDAS FIJAS CADA TRES SEMANAS, A LA 1 P. M.

"SANTA TERESA", AGOSTO 23. "SANTA LUISA", AGOSTO 2.
"SANTA ELISA", SETBRE. 13 "SANTA LUISA", OCTUBRE 4.

Por informaciones y pasajes, dirigirse a sus agentes en Santiago:

GRACE y Cía. (CHILE) S. A.

Agentes de la Compañía Japonesa Toyo Kisen Kaisha
HUERFANOS 1087 :-: SANTIAGO

VAPOR RAPIDO DIRECTO "GLENEARN"

DE 7,000 TONELADAS, PARA

Buenos Aires y Montevideo

SIN TRASBORDO

Estará en Valparaíso recibiendo carga en la segunda quincena de Agosto, tocando en

SAN ANTONIO, TALCAHUANO Y CORRAL (VALDIVIA)

recibiendo carga en los puertos indicados.

Por fletes, informaciones y mayores detalles, dirigirse a los Agentes Generales:

MOLFINO HERMANOS

Departamento Vapores
Calle Blanco 586.—Teléfono Inglés 2032.—Casilla 279.—Valparaíso

Y EN LAS AGENCIAS DE:

SANTIAGO: Podestá y Contrucci.-Agustinas 1049
CASILLA 1676. —TELEFONO 3883

PUNTA ARENAS: Pisano y Cía. - Casilla 116

n|o

SOCIEDAD ANONIMA

FERIA YZQUIERDO

En la FERIA de

Hoy Sábado 19

Se venderán **como de costumbre**, buenos lotes de **ganado gordo y para engorda** entre **BUEYES, VACAS y NOVILLOS**, de diferentes procedencias.

También se venderán:

60 NOVILLOS de 2 años, mestizos de una sola marca, llegados de Freire.

NOVILLOS MESTIZOS GORDOS para embarque de varias procedencias, entre otros de Renaico y Santa Ana (Santa Amelia).

JUAN ANTONIO GONZALEZ EDWARDS,
Gerente.

Contratistas y Trateros

LA CAJA DE RETIROS Y DE PREVISION SOCIAL DE LOS FERROCARRILES DEL ESTADO, situada en Santiago, Rosas 1080, ha abireto un registro para contratistas y trateros, en el cual podrán inscribirse los que se interesen por ejecutar trabajos de conservación y construcción de obras nuevas de edificios.

Socio Capitalista

CON $ 20,000 para industria muy floreciente, necesito. Utilidad mínima semanal $ 800.

Dirigirse por carta o personalmente a **BAQUEDANO 863.**

I. C. B.

PROPUESTAS

solicítanse por 150 revólvers "Colt" y 10,000 tiros a bala para los mismos.

Estas se abrirán en la Inspección General de Policías (calle del Cerro N.o 143) el 21 del presente, a las 2 y media.

Bases en esta oficina.

EL INSPECTOR GENERAL.

21-A

AVISOS DE REMATES

REMATE

Por acuerdo de los herederos de don Gabriel Letelier S., y doña Ester Elgart de Letelier, saldrá a remate el 6 de Setiembre próximo, a las 4 de la tarde, en el estudio de don Eduardo Opazo L., Moneda 920, la Casa N.o 58 DE LA CALLE DEL EJERCITO LIBERTADOR, que ocupa una extensión de 1705 metros cuadrados, por el mínimum de

$ 400,000.00

El precio se pagará la mitad al contado y el resto a seis meses, reconociendo el comprador una deuda primitiva de $ 140,000.00 a favor de la Caja Hipotecaria, por el valor a que esté reducida el día del remate.

La casa podrá visitarse todos los días de dos a cinco de la tarde.

Puerto de San Antonio

REMATES DE TERRENOS

En conformidad al Decreto Supremo N.o 1.054, de 7 de Agosto, el 30 del presente, a las 3 P. M., ante la Junta de Almoneda de Santiago en la Direccion del Tesoro y ante el Notario de Hacienda, don Pedro N. Cruz se rematarán en numerosos lotes seis manzanas de terrenos y seis casas edificadas en este puerto todo con arreglo a las bases que podrán consultarse diariamente en la Comisión de Puertos, Agustinas 1291, de 2 a 6 P. M., donde se encontrarán también los planos y referencias del caso.

Los terrenos tienen agua potable, luz eléctrica, y en construcción servicio de alcantarillados y desvíos de ferrocarriles.

Los terrenos y casas pueden visitarse en San Antonio dirigiéndose a la Dirección del Puerto. Sale tren diariamente, a las 8 A. M., y se regresa a las 3.15 P. M.

EL SECRETARIO.

RIVAS Y CALVO

Gran Remate de la Joyería "La Royal"

POR CONCLUSION DE NEGOCIO

273 -:- ESTADO -:- 27

Continuará hoy Sábado de 10 a 12 y de 2 P. M. ade

COLLARES de perlas finas variedad, en tamaños.

BRILLANTES. GRAN PAR DE MAGNIFICOS SOLI RIOS DE 15 KILATES. Anillos, prendedores, pendentif, rios y rositas engastadas en oro y plata.

RELOJES. Gran cantidad en oro, plata y níkel, de y de bolsillo.

BASTONES. Inmenso surtido en bastones de malaca puño de marfil, oro y plata.

MALETINES. Lindo surtido en alpaca y plata, divers maños.

CARTERAS en cuero de foca, cabritilla y gamuza con de oro y plata.

BOQUILLAS. Inmenso surtido en ámbar con anillos y caciones en oro.

OBJETOS DE ARTE. Gran cantidad de artículos para galos en plaquées, plata y porcelanas de Sevres, Sajonia y cuit.

Columnas de mármol, estatuas de bronce, relojes de servicios para té y floreros plaqué y cristal en estuche. sidad de artículos para toilette, de cristal baccarat, necess estuche y una infinidad de objetos de joyería.

INSTALACIONES, Estanterías, Mostradores y Vitrinas, de fondos, máquina de escribir Royal y un juego de Chesterfield forrados en cuero.

A LA VISTA, HOY DE 2 A 6 P. M.

Carlos Rivas Vicuña **Arturo Calvo Macke**
MARTILLERO DE HACIENDA.

REMATE VOLUNTARIO

Por acuerdo de los herederos de doña Adela Torres de guita, se rematará el 4 de Setiembre próximo, a las 2 tarde, en el estudio del Compromisario don Rafael Echavarría,, Moneda 1054, la casa situada en la calle

CATEDRAL N.o 2012

El mínimum será la suma de $ 150,0

El precio del remate se pargará con la mitad al cont la otra mitad a seis meses plazo, con interés del 8 o|o 12 o|o en caso de mora y con hipoteca de la propiedad rantía del saldo insoluto de precio.

Datos y antecedentes se darán en el estudio del Com misario, de 10 a 11 de la mañana y de 5 a 6 de la tarde.

REMATE

DE LAS EXISTENCIAS E INSTALACIONES

DE LA CAMISERIA "LA PERFECCION"

POR ENTREGA DEL LOCAL

Hoy Sábado

DE 10 A 12 Y DE 1½ ADELANTE

(AUNQUE LLUEVA)

339 - AHUMADA - 33

— HAY —

MERCADERIAS: Sobretodos ingleses, gran surtido batas, camisas, camisetas, calzoncillos y pañuelos en seda, lana y algodón; cuellos y puños, zapatillas de goma para ra, bufandas lana, bastones, perfumería, etc., etc., en lotes comerciantes y particulares.

INSTALACIONES: Máquina registradora en perfecto do, estanterías, mesones, vidrieras, espejos, bastoneras, jes de nikel para muestras, cajas especiales para camisas, leras, máquina enroscadora de cuellos, prensa coplar, de la calle, etc., etc.

Luis Gayán Sola

323 SAN FRANCISCO 323.

REMATE VOLUNTARIO

EL 28 de Agosto, a las 3 P. M., ante el 4.o Juzgado Ci Santiago, se rematarán en un solo cuerpo las propiedades des en esta ciudad.

Calle Santa Rosa núms. 80-82 y núms. 84-86

por el mínimum de $ 120,000, pagaderos reconociendo dos d a la Caja Hipotecaria, del 8 o|o-1|2 o|o, una de ellas de $ 31, otra de $ 34,000 primitivos, reducidas hoy a $ 30,841. $ 33,826.60, respectivamente, y el saldo la mitad al contado mitad a seis meses con intereses del 8 o|o.

Si no hubiere postores por las dos propiedades en conju rematarán separadamente como sigue:

Calle Santa Rosa núms. 80-82

por el mínimum de $ 58,000, pagaderos reconociendo la prim las deudas hipotecarias indicadas, y el saldo la mitad al co y la mitad a seis meses con intereses del 8 o|o.

Calle Santa Rosa núms. 84-86

por el mínimum de $ 62,000, pagaderos reconociendo la seg de las deudas hipotecarias indicadas, y el saldo la mitad al tado y la mitad a seis meses, con intereses del 8 o|o.

Bases y antecedentes en la secretaría del 4.o Juzgado expediente de don Jorge Rogers, y en el estudio del abogad J. Gabriel Palma S., Claras 265, de 4 a 6 P. M.

LA NACION

Santiago, 19 de Agosto de 1922

LOS ASPECTOS ECONOMICOS DE LA GUERRA EUROPEA

LAS FINANZAS DE INGLATERRA Y FRANCIA

En nuestro editorial de fecha Domingo 13 del actual, hicimos valer la importancia fundamental que, desde el punto de vista económico y financiero, ofrecía el estudio de la gran guerra de los años 14 al 19. El hecho primordial que podría servir de base a dicho estudio sería, naturalmente, la investigación de las medidas que las naciones en guerra hubieron de poner en práctica para atender un gasto que, en algunos períodos, llegó a pasar de 150 millones de francos diarios.

Especial interés tiene para nosotros ese estudio. Si se considera nuestra insuficiencia tributaria, nuestro desequilibrio financiero y nuestra falta de todo régimen, y aún de proyectos definitivos monetarios, no podemos despreciar el intenso campo de experiencia a que han sido sometidas las organizaciones financieras y monetarias de la Europa.

Un extenso programa se ofrece a nuestro estudio. Pero habremos de reparar especialmente todo aquello que, en un sentido u otro, sea de aplicación directa a los problemas nuestros.

Por lo pronto, queremos ocuparnos más de los efectos comparados del impuesto y de la emisión para el caso en que, como en la guerra de Europa, sea necesario atender a un incremento extraordinario en los gastos nacionales. El Imperio británico y la República francesa nos ofrecen al respecto un contraste interesante.

Desde 1821, fecha en que la Inglaterra se vió libre del papel moneda emitido en las guerras napoleónicas, los Gobiernos sucesivos, aprovechando la experiencia recogida, recurrieron principalmente al impuesto para financiar sus nuevas guerras.

En 1914, cuando la gran guerra fué declarada (2 de Agosto) el Gobierno inglés enunció el principio directo de su política financiera: el máximum de impuestos y el mínimum de empréstitos. No se pensó en el papel moneda. Es verdad, sin embargo, que—como justificación de algunas emisiones posteriores—no se previó ni siquiera con relativa exactitud la duración de la guerra y la cuantía de sus gastos. En realidad, el Gobierno inglés efectuó emisiones de papel moneda, pero ellas se verificaron en condiciones tan especiales que, en sentido financiero y monetario, difieren fundamentalmente de las efectuadas en los demás países.

El Gobierno inglés, como se sabe, concede la facultad de emisión a una serie de bancos privilegiados de los cuales el principal es el Banco de Inglaterra. La ley establece que los billetes emitidos sean en todo momento convertibles, y el límite autorizado es más estricto que en la mayoría de los demás países. En 1914, a consecuencias del pánico financiero, el Gobierno emitió **directamente** billetes fiscales **(currency notes)** que puso a disposición del Banco de Inglaterra, el cual los facilitaba, con pago de interés, a los demás Bancos de emisión. Como bien se ve, el Gobierno inglés prefirió emitir directamente papel moneda y ponerlo a disposición de los Bancos de emisión antes que autorizar a estos Bancos una emisión mayor a la determinada por la ley. Los "currency notes", a pesar de ser billetes de Estado, **no tuvieron curso forzoso** y fueron en todo momento convertibles a oro.

Esta emisión, que en principio sólo tuvo por objeto atender a las necesidades de circulación y a evitar las crisis de los Bancos de emisión (ya que la ley exige a los Bancos de emisión que el total de billetes no sea superior al encaje de oro en una suma mayor que el capital del Banco) sirvió más tarde para facilitar los avances del Banco de Inglaterra a la tesorería del Imperio—(Ways and Means Advances).—Así, la circulación de "currency notes" o billetes fiscales, que empezó en 1914 con 38 millones de libras, llegó en 1920 a 365 millones de libras. Esto permitió al Banco de Inglaterra elevar la circulación de los "Bank Notes" (billetes de Banco) de 30 millones de libras en 1914 a 133 millones en 1920, conservando un encaje de oro de 129 o|o en 1914 y de 95 o|o en 1920. La circulación total alcanzaba, pues, en 1920, a cerca de 500 millones de libras en billetes garantidos con sólo 180 millones de libras oro. El cambio internacional llegó a depreciar la libra en un 16% con respecto al dólar. Asimismo, los precios en el interior se elevaron durante la guerra en un 188 o|o, valor medido según los números índices.

La emisión de "currency notes" costeó el mínimo de los gastos de la guerra y desde 1918 se pudo iniciar la disminución progresiva del papel moneda, o sea, lo que se ha llamado la **déflation.** Así, en Marzo de 1920 habían desaparecido los avances del Banco de Inglaterra. "El vicio de la deuda flotante—decía en Abril de 1920 el Ministro de Hacienda—reside en los préstamos al Banco de Inglaterra para obtener los Ways and Means Advances". Hoy día, el presupuesto inglés se encuentra financiado. Se acelera la "déflation" y se efectúa el servicio de las deudas de la guerra, la mayor parte de las cuales se transformaron en préstamos a los aliados y de los cuales no se obtiene a la fecha ningún servicio de amortización siquiera de interés. (La reciente nota de Mr. Balfour demuestra que la deuda de guerra de Inglaterra es aproximadamente igual a la deuda de los aliados a Inglaterra).

Bastará, para comprender la manera como Inglaterra pudo financiar su guerra y equilibrar su presupuesto, recordar que los impuestos proporcionaron en 1915 un total de **215** millones de libras, valor que en 1919 se elevaba a **1,405** millones de libras, incluyendo en ambos años los impuestos especiales de la guerra.

Diferente es, por cierto, el caso de Francia. Mientras Inglaterra se negaba a autorizar emisiones superiores al encaje de oro de sus Bancos y dejaba a cargo del Estado la responsabilidad de los "currency notes" (billetes de tesorería), el Gobierno francés autorizaba u obligaba al Banco de Francia a efectuar emisiones continuas de billetes. A diferencia de las emisiones inglesas, las emisiones francesas fueron pronto de **curso forzoso** o inconvertibles.

En 1914, la víspera de la guerra, la circulación de billetes del Banco de Francia (único Banco de emisión) alcanzaba a 5,000 millones de francos convertibles por una suma igual de encaje en oro.

A fines de 1917 la circulación llegaba a 22,000 millones. En 1918, con el Gabinete Clemenceau, en el cual desempeñaba la Cartera de Hacienda M. Klotz, las emisiones de billetes fueron sucesivas.

Al firmarse el armisticio (Nov. de 1918), el Banco de Francia había emitido ya 30,820 millones de francos.

A partir de 1919, los "Bonos de la Defensa Nacional" de 100, 500 y 1,000 francos empezaron a circular como papel moneda, siendo preferidos a los billetes de Banco, por cuanto ganaban interés. Así, a mediados de 1921, el total de papel en circulación sumaba 96 mil millones de francos (37 mil millones de billetes de Banco de Francia y 59 mil millones de Bonos de la Defensa Nacional). Esta suma superaba, en casi el doble, el total de los "asignados" de la Revolución Francesa.

El efecto de las emisiones ha depreciado el franco en más del 50 o|o. (La libra inglesa, como se ha visto, se depreció al máximum en 16 o|o). Los precios en el interior, según los números índices, se han elevado en un 310 o|o. (Dato reciente de L'ilustration économique et financière).

¿Cómo se liquidará todo este papel? Esta es la pregunta que se formulan hoy los economistas franceses.

Para comprender estas fabulosas emisiones basta recordar que las entradas ordinarias del presupuesto francés fueron prácticamente las mismas desde 1914 a 1918 (5,000 millones en 1914 y 6,500 millones en 1918). "Así, la Francia—ha dicho un conocido economista— no ha establecido durante la guerra un solo impuesto para pagar un centavo de los gastos de la guerra, y, hasta 1917, ni siquiera hubo las entradas ordinarias suficientes para costear los gastos presupuestarios de tiempo de paz".

La fórmula francesa, hasta hoy, ha sido la de "Alemania pagará". Las circunstancias la imponían como una fatal consecuencia de la guerra y de la situación creada por ella a la Francia. Una disminución de las entregas alemanas equivale a un desequilibrio en las finanzas francesas. Esto parece explicar las divergencias de criterio que, en la reciente conferencia de Londres, han separado a Lloyd George de Poincaré.

Un estudio atento de los aspectos económicos de la guerra europea, de sus consecuencias en las finanzas de los países afectados por ella y de los medios que se emplean para salvar la situación producida, puede servir para iluminar a nuestros financistas el camino que debemos por nuestra parte seguir, a fin de abandonar esta política vacilante, débil y enfermiza que está arruinando al país.

LABORATORIO CLINICO
— DEL —
Dr. Leonidas Corona T.
SANTIAGO
Delicias 868. — Teléfono 2483
Reacción Wassermann. Sección de Química. Sección de bacteriología.
AUTOVACUNAS

Con grandes facilidades
DE PAGO
Entregamos elegantes ternos sobre medida.
PORTAL EDWARDS 2722

Longines
RELOJ DE PRECISION

Novela de Actualidad
"Suéltate las trenzas, Magdalena"
por GUIDO DA VERONA.
PRECIO $ 6.00
"La bien pagada"
(Piedad, la de los brillantes)
PRECIO: $ 5.00.
"Lo que no se ha dicho"
por TERESA WILMS MONTT
PRECIO: $ 6.00
"HOGAR"
novela de AL.
PRECIO $ 4.00
LIBRERIA NASCIMENTO
Ahumada 272.— Casilla 2298
En prensa:
Los mejores poemas de Rubén Darío.
Poesías de Pedro Antonio González.
Cómo se juega al foot-ball (Traducción del inglés con ilustraciones).
El patriotismo por propias y extrañas tierras, por Valdés Cange.
Gabriela Mistral, poesías.

ROLDAN

"Orador Roldán... revolverizose..." Así, en esa prosa horrenda y contrahecha de los cablegramas, y entre dos noticias banales de la política o la Bolsa, pasó anoche por nuestra vista la dolorosa nueva.

Muerto Belisario Roldán. Muerto por propia mano. Vencido, deshecho, abandonado en la fría soledad de un sanatorio. Asistía impotente al derrumbe irremisible de su organismo—nunca fué físicamente vigoroso—y le tuvo miedo a la idea de la agonía larga y sola. No resistió al horror de irse extinguiendo bajo los cuidados mercenarios del enfermero indiferente. Y una tarde en que era más agudo el dolor y más sombría su desesperanza, prefirió llegar de un salto al término que divisaba inevitable tras unos días de torturada miseria corporal. Un disparo aventó con su cerebro el tesoro de imágenes fastuosas y soberbiamente nuevas con que el prodigioso orador sabía revolucionar los cánones de la tribuna.

No es por cierto extraño el caso en que el miedo de morir la muerte mísera del enfermo orgánico, empuja al condenado sin remisión hacia la sima liberadora del suicidio. Y acaso en Roldán, espíritu selecto y sibarita, impenitente enamorado de las bellas formas, pudo más que el instinto de vivir la repugnancia a la fealdad de esa agonía vulgar con sus terrores y sus atroces alternativas.

Era el más grande orador de la América española. Y aunque en la poesía, el teatro dramático y el periodismo actuó también con fortuna, es su excelsa condición de orador la que filiará su personalidad entre las figuras eminentes de esta época.

Santiago no olvidará a este hombre pequeñito, feo, de esmirriada figura, que durante unos días llenó la actualidad con el comentario de sus discursos magistrales. En la silenciosa expectación del teatro desbordante, causaba casi una desilusión verle aparecer en el escenario. El cuerpo enjuto, insignificante, la frente enorme, desproporcionada, coronada por una calva de vividor, no predisponían por cierto en favor suyo.

Pero rompía a hablar, con ademanes sobrios, con voz que rara vez subía del tono medio de una charla familiar, y empezaba a desarrollarse el prodigio. Unos minutos más tarde el teatro entero le pertenecía y el público se contenía anheloso ante el desfile de los períodos magníficos, "dejados caer" en **crescendos** magistrales, para estallar al fin en ovaciones tempestuosas.

¿Qué decía? Difícil es que alguno lo recuerde. Era la forma, la maravillosa forma que envolvía sus conceptos, la fuerza de evocación, el arranque contagioso de la frase, las antítesis y las imágenes inesperadas en constante impulso hacia la sublimidad, era, en fin, el arte insuperable del orador el que subyugaba a la multitud y dejaba en todos un regusto a cosa perfecta, completa, de expectación colmada.

La República Argentina lo destinaba a ser su vocero en las grandes y solemnes ocasiones. Hace años, cuando el Gobierno de Francia hizo erigir una estatua ecuestre de San Martín en un acantilado de Boulogne-sur-Mer, confió a Roldán la misión de agradecer el homenaje. Para un argentino, hace ya tiempo que es difícil decir sobre el Libertador una frase que encierre alguna novedad. Es en verdad un pie forzado. Y será inolvidable la frase con que Roldán salvó entonces la dificultad.

"Padre nuestro, que estás en el bronce..."

Para los chilenos, la muerte de Roldán es un duelo propio. Y esto no es una frase. Es verdaderamente una pérdida para la República la muerte de este amigo desinteresado que por donde fué supo hacer, como nadie, la defensa y el elogio de nuestra nacionalidad. Y como lo hacía espontáneamente, por que sí, por instintiva simpatía hacia este país, no se cuidó jamás de hacérnoslo saber, y hasta hoy hay muchos en Chile que lo ignoran.

No hace aún dos años, "La Unión" de Buenos Aires, dedicó a nuestro aniversario de Setiembre una edición especial. En la primera página, aparecía una "Oración a Chile" en que Belisario Roldán cantaba fervorosamente las alabanzas de la raza chilena.

Nos quería. Amaba a este país en que apenas si vivió unos días, pero cuya historia le era familiar. Y no deberíamos ser ingratos. Algún rincón de Santiago, alguna escuela, una sala de biblioteca debería llevar el nombre de Belisario Roldán, en recuerdo del grande y noble afecto que él tuvo por las instituciones, los hombres y las cosas de esta tierra.

PAUL VERITÉ

DE NUESTROS CORRESPONSALES EN EL EXTERIOR

CARTAS DE PARIS

Flores exóticas de esta Primavera parisiense.—El Emperador de Annam y su séquito.—Una pantomima oriental en Longchamps, presidida por el chaqué de M. Millerand. —Las sombras de Wilson y Rathenau flotan sobre la muchedumbre alegre.—Irlanda y sus convulsiones por la libertad.— El nuevo rey de la reunión: "Kéfalin".

París, Julio de 1922.

Amigo mío:

La proverbial semana que constituye el apogeo de la "saison" parisiense, se ha visto realzada por la presencia decorativa del Emperador de Annam.

En la tribuna presidencial de "Logchamp", el día del "grand prix", me es dable contemplar de cerca a Su Majestad "Khai Dinh", que parece un personaje evadido de un biombo antiguo o de algún curioso abanico de laca. El fastuoso soberano, de acuerdo con las magnificencias de su corte, viste una túnica bordada de oro y luce un sombrero—si así puedo llamar lo que lleva en la cabeza—que tiene forma de "parasol". El heredero del trono, un pequeño príncipe de ocho años, con aspecto de lujoso juguete chinesco, pasea su mirada apacible sobre el gentío que se aglomera a los pies del pabellón oficial. "Vin thuy"—que así se llama Su Alteza—examina atentamente la avalancha que desciende hormigueando sobre el césped verde, y advierto en esa contemplación infantil una mueca espontánea que tiene "no sé qué" de simpatía compasiva para esa multitud que se afarola sin motivo.

"Houng Toug", el paje del futuro monarca, le ofrece pasteles y golosinas en tanto que el "Minh Dien", intendente de Su Majestad, mece abanicos dorados. Es una hermosa pantomima oriental en un escenario del Occidente.

No puedo explicarle, mi amigo, la placidez encantadora con que Monsieur Millerand—de sombrero de copa y levita gris—sonríe al lado de su deslumbrante huésped.

En torno de ellos se agitan los miembros de la comitiva: "Ohan Xuan", secretario, "Nhuyén Nghia", médico del Palacio Imperial, "Trang Tong", secretario del Ministro, y otros tantos cuyos nombres repetidos en fila producen resonancia de "jazz-band". Son manchas azules, verdes, naranjas, que de lejos, moviéndose, parecen volantines.

Contemplo en silencio, durante largos instantes, al representante de una de las más nobles y antiguas razas del mundo, y le siento más latino que nosotros con sus ojos melancólicos, su gentil indiferencia y sonrisa apasible. Me seduce su aspecto, la sobria elegancia de su indumentaria de oro con aromas a sándalo y a iris, y la expresión distinguida de sus manos nerviosas, marfileñas, artísticas como "bibelots".

Es él... como es. Ha pisado tierra francesa, ámbitos de progreso y civilización; pero diríase que lo hubieran seguido las palmeras de su tierra, los elefantes blancos y las pagodas de esmalte: toda la "mise en scene" que armoniza con su silueta, sus ideas y su alma.

Mis ojos se detienen súbitamente sobre el Excelentísimo Presidente que, en su disfraz de "king Edward", sigue siendo tan o más "Millerand" que nunca, y luego comparo nuestro lúgubre, nuestro antiestético traje, tan grueso, tan opaco, tan exento de toda gracia, con esas telas amables que lucen al sol sus flores y sus dragones color oro y color bronce.

Las bandas de música tocan himnos marciales; mas por sobre la animación luminosa de este día único, flota la obcesión dramática de dos nombres: ¡Wilson y Rathenau!

Estas últimas tragedias han penetrado hondamente en las almas predispuestas a las vibraciones intensas, después de la inmensa conmoción de que aún sufren. En los diversos grupos se oye hablar del "Reich" y del "Home Rule". Siento también hervir irresistiblemente mi sangre irlandesa y alego, a la medida de mis fuerzas, lamentando los excesos y el derramamiento de sangre inocente, a favor del ideal que constituye una independencia clara, absoluta, libre de dominios y de protectorados.

La Irlanda se encuentra, en estos instantes, subdividida en diversas corrientes. Ya no es tan sólo la lucha en contra del opresor la que se libra sino la guerra civil, la revolución fratricida en holocausto a las convicciones en pugna.

En el Norte-este se encuentra el Ulster—que tiene su Gobierno y Parlamento particular—y cuya población es, en gran mayoría, protestante. Sus habitantes provienen de Inglaterra y Escocia. Impera en la provincia y en su capital (Belfast) el fanatismo religioso más arraigado y el odio manifestado a los católicos llega hasta el crimen.

El Estado Libre—o sea el resto de la isla—cuyo jefe es Mr. Griffith y su principal Ministro Mr. Collins, no quiere oír hablar de la separación del Ulster, lo que origina graves disturbios en la región. Dicho Estado, que constituye la parte más importante de la Irlanda, se encuentra, a su vez, convulsionado por la presencia, dentro de él, de un partido extremo que no acepta el régimen de "Dominion" a que lo somete el Tratado firmado con Inglaterra el 6 de Diciembre de 1921.

No puedo negar mi simpatía por esta última porción que forma el partido republicano de Irlanda y a cuya cabeza se encuentra M. de Valera, por cuanto no se puede considerar ni libertad ni independencia la de un pueblo que se ve obligado a consultar la aprobación por otro Gobierno de su Carta Fundamental antes de votarla y que posee un Parlamento que tiene para constituirse, que jurarle "fidelidad" al soberano de la Nación de cuyo yugo anhela verse libre.

Inglaterra—y todos tienen razón—se encabrita ante la amenaza de una República extranjera adherida a sus flancos y no ha sido sin estupor que se ha impuesto del acuerdo celebrado entre el Estado Libre y el Partido Republicano para componer una lista común de candidatos elegibles en las últimas elecciones.

En esa jornada electoral triunfaron, de 92 diputados inscritos, 56 favorables al Tratado y 36 Republicanos resueltos a la separación definitiva con el Imperio, desencadenándose en seguida la guerra civil en las calles de Dublín.

¿Qué fin irá a tener la contienda que no es sino la continuación y consecuencia de una lucha de siglos? Nadie puede predecirlo. Me inclino, sin embargo, ante la convicción íntima de que M. de Valera encarna el verdadero anhelo de la Irlanda oprimida.

He ahí, mi amigo, el tema de las conversaciones en esa tarde tradicional de "Longchamp", en tanto que atraviesan los prados verdes, esmaltados de flores, las siluetas femeninas que lucen, con incomparable donaire, los últimos atavíos de la moda. Insinuantes, graciosas, "nonchalantes", pasan y pasan, matizadas por la sombra luminosa de sus quitasoles, ante la mirada absorta del Emperador del Annam y perseguidas por los curiosos incorregibles que vienen a la cancha hípica a ver... mujeres.

—"Après Wilson, Rathenau", murmuran.

La figura del enemigo de ayer, que habría sido siempre un enemigo del futuro, se yergue, sin embargo, nimbada por la aureola del sacrificio. La inteligencia comprensiva de la víctima, su criterio práctico, el profundo conocimiento que tenía de las necesidades actuales de su país, su clarovidencia y preponderante situación de hombre de Estado y financista, y, sobre todo, su resolución de librar a su país de las doctrinas imperialistas le hacían acreedor, si no a las simpatías, por lo menos al respeto de los aliados.

Rathenau era, antes de la guerra, un simple industrial que fué llevado por la fuerza de su voluntad y talento a desembrollar en Wiesbaden, Londres, Cannes y Génova el problema de las obligaciones contraídas por Alemania. Era un hombre amable que con tacto supremo y "savoir faire" incomparable reconocía la derrota de su país. Ese patriotismo consciente era, a juicio de sus adversarios, su mayor pecado, su falta imperdonable que motivó el horrendo crimen. Los hechores estaban en relación con importantes personajes de la "droite" monárquica, contándose más de 50 cómplices en el atentado.

Que ese sesinato sea la iniciación de la batalla entre la República alemana y sus enemigos es un temor muy fundado.

… … … … … … … …

La tarde descendió lentamente sobre los árboles del hermoso hipódromo y a los nombres de Rathenau, Wilson y Khai Dinh se unió, de súbito, el de "Kéfalin".

¿Quién es "Kéfalin"?, me pregunté intrigado.

Era el de un rey también, el vencedor del "grand prix de París", que había cruzado la meta con una "demie longueur" sobre su adversario "Ramus".

Almor

Portales bajo la nieve

Frente a la Moneda, amaneció ayer la estatua de Portales con un manto de nieve.

Los que a esa hora, atravesando por la plazuela o asomados desde los balcones vecinos pudieron contemplar la figura del gran Ministro bajo su manto de armiño, quizá tuvieron un pensamiento de regocijo y asomó a sus labios una sonrisa precursora de la Primavera que se acerca.

"Portales de fantasía", acerté a escuchar a uno que entraba en esos momentos al Palacio de Gobierno.

"Para ellos..." pensé en mis adentros. Me pareció una blasfemia.

Lo que es para mí, la figura del primer estadista chileno, bajo ese manto inmaculado y frío, evocaba un recuerdo del pasado y un reproche en los momentos actuales.

Portales bajo la nieve inmaculada y fría, es Chile viejo, cuando sus hombres no se dejaban llevar por intereses del momento o sentimentalismos tropicales, sino por los dictados de esas dos virtudes frías y blancas como la nieve: la integridad y la justicia.

Portales bajo la nieve es Chile viejo, cuando sus hombres, serenos y fríos, hablaban y escribían poco, pero pensaban y procedían fuerte; cuando su sí era sí y su no era no, sin los distingos y sutilezas de hoy.

Portales bajo la nieve es Chile viejo, cuando sus hombres arriesgaban al azar una partida de tresillo, pero no los intereses nacionales; cuando la **tinca** era un factor en el juego al naipe, pero no en la política internacional.

Portales bajo la nieve es Chile viejo; pobre, pero firme y severo, arreglando sus asuntos con el Perú con el acero frío y cortante de la justicia y no entregando sus destinos a jueces extraños.

Portales bajo la nieve, es Chile viejo, el de la zona templada, el de los hombres fríos, prácticos, calculadores y patriotas; no el Chile tropical, el de los hombres sentimentales y nerviosos, el de los hombres utópicos, trabajados por idealismos enfermizos.

Portales bajo la nieve es Chile viejo, el que escribió en su escudo y puso en práctica el lema nacional: "Por la razón o la fuerza"; no el Chile de hoy, que en vez de confiar en su soberanía, en la justicia de su causa y en el poder de su brazo, dice a los enemigos del Norte: "Por la razón o la fuerza... del destino".

Portales bajo la nieve es Chile viejo, vencedor en los campos de Yungay, y no claudicante en los estrados de Washington.

Tales fueron los recuerdos que evocó en mi memoria la figura de Portales bajo su manto de nieve, mientras la impresión de los que entraban al Palacio de Gobierno se traducía en esta frase: "Portales de fantasía".

Diversos estados de ánimo. Ellos entraron en la Moneda; yo seguí mi camino, añorando los tiempos del viejo Chile.

ALEJANDRO VICUÑA.

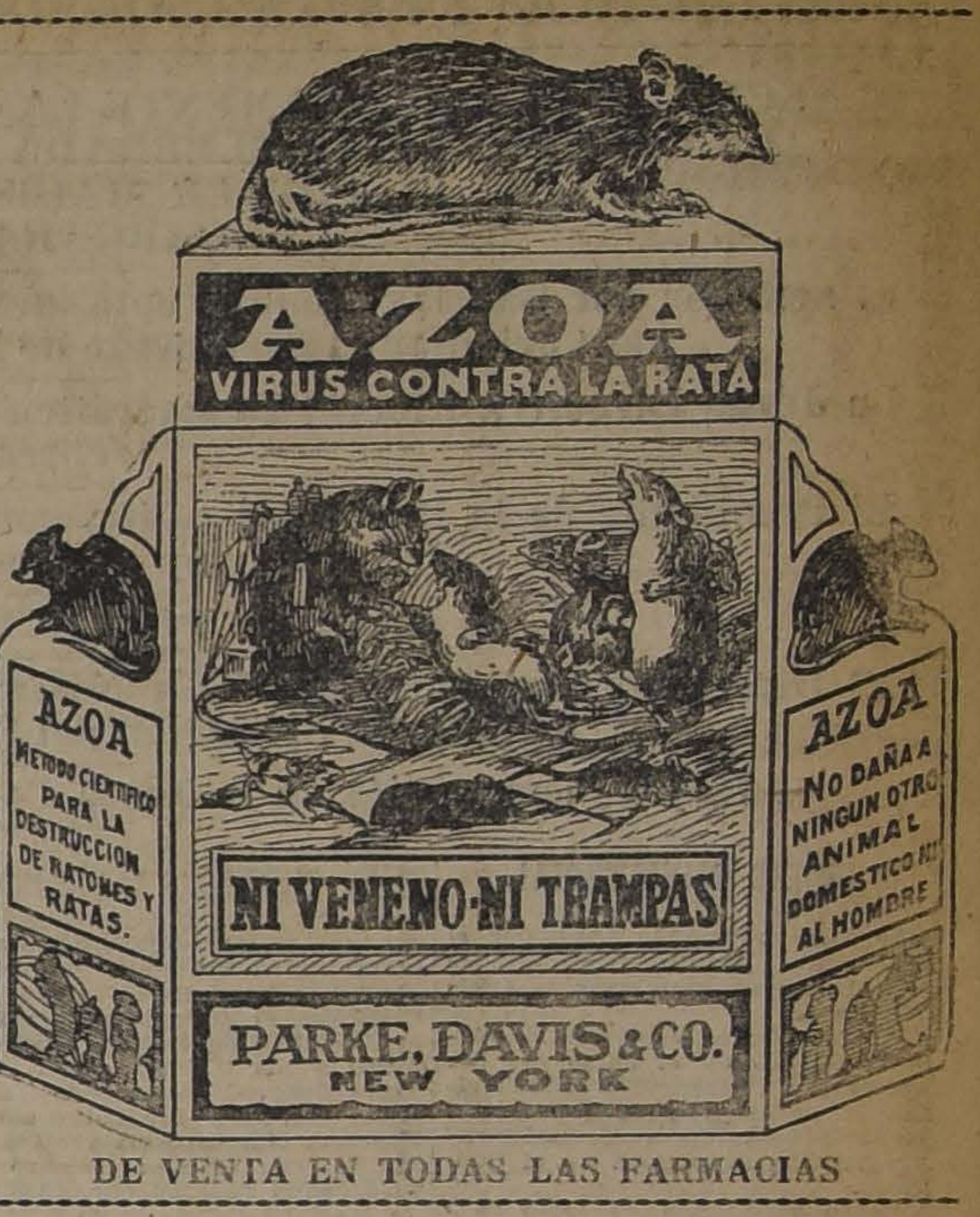
AZOA
VIRUS CONTRA LA RATA
AZOA
METODO CIENTIFICO PARA LA DESTRUCCION DE RATONES Y RATAS.
AZOA
NO DAÑA A NINGUN OTRO ANIMAL DOMESTICO NI AL HOMBRE
NI VENENO-NI TRAMPAS
PARKE, DAVIS & CO.
NEW YORK

DE VENTA EN TODAS LAS FARMACIAS

ALQUILERES
LOS PROPIETARIOS NO PAGAN COMISION

HERRERA.— Casa en bajos, muy buena situación. Consta de seis piezas en total. **Canon: $ 150.**

CLARAS.— Altos, muy centrales. Constan de siete piezas fuera de servicio, hall, galerías, dos piezas de baño, dependencias, etc. En muy buen estado. **Canon: $ 850.**

SANTO DOMINGO.— Casa quinta. Consta de seis piezas fuera de servicio, un gran hall, parrón de 50 metros, diferentes clases de árboles frutales. Luz eléctrica y gas industrial. **Canon: $ 500; con garage $ 550**

ESPERANZA.— Próximo a Huérfanos.— Departamento en bajos, en perfecto estado, cuatro, cinco o más piezas, todas con parquet y ventanas a la calle. **Canon: $ 300.**—Y un local para industria, almacén o garage para tres autos. **Canon: $ 200.**

CLARAS.— Casa de dos pisos. Consta de 17 habitaciones, tres baños con cañerías para agua caliente y fría, chimenea, patio, garage, cocina, comedor para servidumbre, cinco piezas de servicio, bodega en altos, etc. Luz eléctrica y gas. **Canon: $ 2,000.**

CARLOS OSSANDON B.
168 - BANDERA - 168
Horas de oficina: De 9 A. M. a 12 M. y de 2 a 5 P. M.

EN REQUINOA
EL MEJOR FUNDO DE LA ZONA
2,000 CUADRAS - 407 REGADAS
VENDO EN $ 1.600,000
ALEJANDRO GREENE CRUZAT
Sección Fundos
ALEJANDRO GREENE VALVERDE
Teatinos 86.—Casilla 3722

$ 300.000 necesito
PARA UNA GRAN INDUSTRIA
PARA GANAR $ 500,000 AL AÑO
ABSOLUTAMENTE SEGUROS
Antecedentes y datos completos dará
ALEJANDRO GREENE CRUZAT
TEATINOS 86 — CASILLA 3722

SIGUE LA GRAN REVOLUCION DE
CALZADO
SOLO HASTA EL DIA 26 DEL PRESENTE A PRECIOS IRRISORIOS
"LA SUD-AMERICA" -:- ESTADO 22

CABALLEROS	
BOTIN box-calf de 1.a, el par	$ 20.—
BOTIN box-calf color, 1.a, el par	26.—
ZAPATON cabritilla o box-calf negro, el par	19.50
ZAPATON color de 1.a, el par	25.—
ZAPATON color de 1.a, calado el par	26.—
BOTIN color, superior, el par	33.—
ZAPATON color, superior, el par	32.—
BOTIN y zapatones clase extra en color toronjil y otros colores, desde	34.50

SEÑORAS	
BOTAS y zapatones en cabritilla negra y charol, el par a	$ 14.—
ZAPATILLAS charol o cabritilla, infinidad de modelos, el par a	18.—
ZAPATILLAS charol o cabritilla Luis XV	22.—

EL MAS GRANDE SURTIDO DE CALZADO INGLES PARA NIÑOS EN CHAROL, COLOR GAMUZA Y LONA, DESDE LOS Nos. 18 AL 33, DE LA ACREDITADA MARCA PICÓ, A PRECIOS DE FÁBRICA.

Antes de hacer sus compras consulte precios en

LA SUD - AMERICA
ESTADO 22

NOTAS POLITICAS Y PARLAMENTARIAS

DESECHADA DEFINITIVAMENTE LA IDEA DE UN GABINETE DE ALIANZA LIBERAL, Y DESPUES DE LA CONFERENCIA CELEBRADA AYER CON EL PRESIDENTE DEL SENADO, SEÑOR CLARO SOLAR, EL PRIMER MAGISTRADO PIDIO AL SENADOR SEÑOR TOCORNAL, QUE SE ENCARGARA DE LA ORGANIZACION MINISTERIAL

El senador por Santiago sólo aceptó adelantar consultas con los dirigentes políticos, buscando impresiones para orientar al Presidente de la República sobre la fórmula que encontraría aceptación

La Junta Directiva Liberal Democrática manifestó en la sesión de ayer opinión casi unánime para no tener representación en los Gabinetes políticos

El Presidente de la República conferenció anoche extensamente con el señor Tocornal, y resolvió celebrar hoy una nueva consulta con los jefes de Partidos

PACTOS POLITICOS Y ELECTORALES DE UNION NACIONAL

El Directorio General Liberal Unionista y la Junta Directiva Balmacedista designaron ayer comisiones para estudiar la invitación del Partido Conservador sobre pactos políticos y electorales

— Hoy se continuará en la Junta Central Radical, el debate sobre la orientación política del Partido

CRISIS MINISTERIAL

Se han continuado ayer, por el Presidente de la República las gestiones para solucionar la crisis ministerial.

A este efecto, el primer Mandatario celebró en el curso del día numerosas conferencias con dirigentes políticos, para informarse respecto de la fórmula ministerial que tendría aceptación en el Congreso.

Como resultando de estas conferencias, abandonada la idea de organizar un Gabinete político de Alianza Liberal, y después de la entrevista con el Presidente del Senado, señor Claro Solar, el primer Mandatario solicitó los buenos oficios del senador por Santiago, señor don Ismael Tocornal, para que, adelantando nuevas consultas dentro de los círculos parlamentarios, le diera una orientación definida sobre la situación y la fórmula ministerial con la cual se podría solucionar la crisis.

El señor Tocornal accedió a la petición del Presidente de la República e hizo las consultas. Anoche el señor Tocornal estuvo en la Moneda hasta después de las 12 conversando con el primer Mandatario y según se nos informó, habría quedado delineada una fórmula de solución, que el Presidente de la República tendría el propósito de someter al conocimiento de los jefes de partido, para cuyo efecto los invitará a conferenciar hoy, a medio día.

En esta conferencia se considerarán, además, las proyecciones que sobre la situación ministerial tienen los acuerdos de la Junta Central Radical ya conocidos y el pronunciamiento tácito, puede decirse, de la Junta Directiva Liberal Democrática de ayer, en orden a no participar en la organización de Gabinetes políticos.

El señor Briones Luco declina definitivamente

Terminábamos nuestra información anterior manifestando que una vez obtenida la respuesta negativa de la mayoría del H. Senado para aceptar un Gabinete de Alianza Liberal, el senador por Tarapacá, señor don Ramón Briones Luco, encargado de gestionarlo, había desistido de llevar adelante sus consultas y gestiones; pero, que a pedido del primer Magistrado, había diferido una respuesta definitiva hasta la mañana de ayer, en espera del pronunciamiento de la Junta Central Radical, que debía sesionar en la noche del Jueves.

En la mañana de ayer, el señor Briones Luco, acompañado del Presidente de su Partido, señor Rosselot, pasó a la Moneda y declinó definitivamente la aceptación de la misión organizadora.

Se nos informa que en esta conferencia, interrogado el señor Rosselot por el Presidente de la República sobre el alcance y proyecciones del voto aprobado por la Junta Central, habría declarado que ellos no eran otros que su Partido se excusaba de concurrir a la organización del próximo Ministerio y que dentro de la situación de entente cordiale en que se encuentra con los Partidos Liberal Aliancista y Demócrata, éstos sí que podían cooperar y formar parte en la próxima organización como tales entidades políticas.

Se siguió después un cambio de ideas sobre la situación política, resolviendo el Presidente de la República celebrar una nueva entrevista con el señor Claro Solar, con el propósito, según se dijo, de obtener de él indicaciones sobre la forma en que podría organizarse Ministerio.

El señor Claro Solar en la Moneda

A las 3 P. M. se iniciaba la conferencia del Presidente de la República con el señor Claro Solar. En ella, se habría conversado extensamente, no sólo sobre la solución misma de la crisis, sino sobre los problemas de interés público de más palpitante actualidad, a cuya solución tendría que avocarse el nuevo Gabinete.

El señor Claro Solar, por las informaciones que pudimos obtener, habría indicado que, en presencia del acuerdo de la mayoría del Senado, que reiteraba su propósito de exigir en el Gobierno la representación proporcional de las mayorías parlamentarias, y en atención también a la actitud del Partido Radical acordando no concurrir en el próximo Gabinete, procedería la organización de un Ministerio análogo al actualmente en crisis. Se nos agrega que, en el curso de la conversación, se habría insinuado el nombre del senador por Santiago, señor don Ismael Tocornal, como la persona que encontraría mayores facilidades y mejor acogida en los círculos políticos para organizar un tal Ministerio.

Se llama al señor don Ismael Tocornal

Poco después de las 5 P. M. pasó a la Moneda el senador señor don Ismael Tocornal, llamado por el Presidente de la República.

En esta conferencia, que se habría celebrado en presencia de varios de los Ministros renunciantes, de los Presidentes Radical y Liberal Democrático, señores Rosselot y Zañartu, el Presidente de la República habría pedido insistentemente al señor Tocornal aceptara la misión organizadora.

El senador por Santiago, se habría excusado de aceptar, pero prometió adelantar consultas con los dirigentes políticos, sondeando las opiniones sobre algunos proyectos de fórmulas, entre los cuales se contaría, según el comentario de los círculos políticos, la llamada del "parche".

Desde la Moneda, el señor Tocornal se trasladó al Parlamento donde conferenció con el Presidente del Senado, señor Claro Solar, con varios dirigentes, entre otros, con el Presidente y Vice radicales, señores Rosselot y Barros Castañón, el diputado señor Ruiz, el Consejero de Estado, señor Ramírez, y por último, con el Presidente Liberal Aliancista señor Porto Seguro y diputados señores Escobar, Garcés Gana y Silva don Matías, con quienes celebró una prolongada reunión que duró desde las 7.30 P. M. hasta muy cerca de las 9 de la noche.

A la salida de esta larga entrevista, nos acercamos al señor Tocornal. Se limitó a manifestarnos que propiamente no hacía gestiones en carácter de organizador, pues no había aceptado esta misión, reduciéndose su actuación a consultar opiniones, buscar impresiones, para después trasmitirlas al Presidente de la República.

Nuevamente el señor Tocornal en la Moneda

El señor Tocornal conferenció anoche extensamente con el Presidente de la República, imponiéndolo del resultado de sus consultas. Se habría considerado también en esta conversación la opinión manifestada en la Junta Directiva Liberal Democrática de no participar en Gabinetes políticos, lo cual introduce en las negociaciones de organización ministerial un nuevo factor que merece estudio.

Llamado a los Presidentes de Partido

Terminada la conferencia, el Presidente de la República anunció su propósito de llamar nuevamente a los Presidentes de Partidos, a fin de imponerse de la verdadera situación y pedir opiniones sobre la solución.

En los círculos políticos se rumoreaba que en la reunión de hoy se sometería a la consideración de los jefes de partidos algunas fórmulas ministeriales, que habrían quedado delineadas anoche, de acuerdo con las impresiones trasmitidas por el señor Tocornal al Presidente de la República.

Este rumor, que no fué confirmado oficialmente, tendría su base en la siguiente lista ministerial que circuló anoche:

Interior, señor don Ismael Tocornal.

Relaciones, señor don Juan Enrique Tocornal o don Antonio Huneeus.

Instrucción, señor don José Bernales o don Domingo Amunátegui.

Hacienda, señor don Alfredo Rioseco.

Guerra, Almirante Soublette.

Industria, señor don Jorge Valdivieso Blanco o don Ernesto Escobar.

Ofrecimiento de la cartera de Hacienda

En el curso de la conferencia que en la tarde de ayer celebró el Presidente de la República con el señor Tocornal, se ofreció al señor don Enrique Zañartu la cartera de Hacienda, en un Gabinete presidido por el señor senador por Santiago.

El señor Zañartu se excusó de aceptar, en atención a que su opinión era contraria a que su Partido formara parte de Gabinetes políticos en las actuales situaciones.

DIRECTORIO GENERAL LIBERAL UNIONISTA

Ayer tarde se reunió el Directorio General del Partido Liberal Unionista, bajo la presidencia del señor don Luis Claro Solar y con numerosa concurrencia de directores.

Pactos políticos y electorales.— Entre otros asuntos de que tomó conocimiento, se ocupó de la nota del Partido Conservador, de fecha 16 del presente, relativa a la celebración de un pacto electoral que contemple la situación de los Partidos Liberal, Liberal Democrático y Nacional.

Se acordó, según nuestras informaciones, comunicar al Partido invitante que el Partido Liberal ha designado a su Mesa Directiva para que estudie la resolución del punto indicado, quedando facultada la Mesa para designar dos o más directores que la integren a fin de que tomen a su cargo la organización central de los trabajos en las provincias.

Fusión liberal. — Los señores Errázuriz y Bulnes dieron cuenta de la misión que se les encomendó relativa a las gestiones de fusión de los partidos liberales, refiriéndose especialmente al punto relativo a la facultad de pactar alianzas o coaliciones, punto político que fué el primordial de dichas gestiones.

Oídas las explicaciones dadas, el Directorio aprobó la actuación de los señores delegados, deplorando los tropiezos sufridos por estas gestiones, ya que con ellas se tendía a dar cumplimiento al punto primero de las declaraciones del programa del Partido, que establece que deberá propenderse a la unión de los elementos liberales del país.

Después de tratar de diversos asuntos de orden interno, se levantó la sesión a las 8 P. M.

JUNTA CENTRAL RADICAL

Hoy, tercer Sábado del mes, celebrará sesión ordinaria, a las 6 1/2 P. M., la Junta Central Radical.

JUNTA DIRECTIVA LIBERAL DEMOCRATICA

Ayer se reunió la Junta Directiva del Partido Liberal Democrático, presidida por don Enrique Zañartu y con asistencia de los señores Héctor Zañartu, Tito V. Lisoni, Oscar Urzúa Jaramillo, Julio Aguirre Castro, Carlos Allende Cuadra, Miguel Arrate Larraín, Abraham Arias Pérez, Lincoln de la Barra, Alfredo Balmaceda, Estanislao Casanova, Domingo Casanueva, Santiago Clark Vargas, Manuel J. Eguiluz, Víctor Gallardo González, Luis Federico Gana, Humberto Gacitúa, Abraham Guzmán, Homero Gutiérrez, Pedro A. Herrera, Pedro Enrique Herrera, Irineo de la Jara, Agustín Lazcano Valdés, Joaquín Lavín U., José Letelier Varas, Luis López Inda, Pedro Marín Alemany, Tadeo Mateluna, Santiago Marín Vicuña, Ruperto Murillo, Juan 2.o Meyerholz, Aníbal Oliva, Nemesio Pacheco, Ernesto Peña Cereceda, Arturo Prieto Echaurren, José Manuel Rivera, Carlos Rubio Domínguez, Luis Saavedra Ovalle, Roberto Sánchez García de la Huerta, Alberto Stegmaier, Armando Vargas Vargas, Bernardo Rioseco, Carlos A. Concha, Luis Valenzuela Díaz, y del secretario general, don Enrique O. Barbosa.

Excusó su inasistencia el señor don Rafael del Canto.

Se leyó el acta anterior y fué aprobada.

Se dió cuenta de varias comunicaciones de las comisiones organizadoras de los directores departamentales en que solicitan instrucciones respecto a su cometido; de varias notas de los comitées encargados en Santiago y Valparaíso de preparar la traslación de los restos de los Generales Barbosa y Alzérreca al Mausoleo del Ejército; de la renuncia del Tesorero General, don Pedro A. Marín, fundada en motivos de salud.

En discusión esta renuncia, se acordó aceptarla en razón de los motivos aducidos por el señor Marín y expresarle al mismo tiempo, los sinceros agradecimientos del Partido por los servicios que le ha prestado en el puesto de sacrificio que desempeñaba.

Elección de tesorero general

La Junta acordó proceder inmediatamente a la elección de reemplazante, resultando elegido por unanimidad para el cargo de tesorero general, el señor Pedro Marín Alemany.

La nota del Partido Conservador

Se leyó en seguida la comunicación ya publicada del Partido Conservador en que invita al Partido Liberal Democrático a designar una delegación que conjuntamente con otras de los demás partidos que formaron la Unión Nacional, estudien un nuevo pacto político y en seguida uno electoral.

Puesta en discusión la nota anterior usaron de la palabra varios directores, entre ellos, el señor Enrique Zañartu, de quien se solicitó una exposición sobre los últimos hechos que han dicho referencia con las relaciones de los diversos partidos que compusieron la Unión Nacional.

El señor Zañartu explicó todas las actuaciones últimas que han afectado al Partido y que están detalladas en un reportaje que ha salido publicado. Se produjo a continuación un animado debate en el que participaron los señores: Miguel Arrate, Roberto Sánchez, Gonzalo Velásquez, Héctor Zañartu, Tadeo Mateluna, José Letelier, Bernardo Rioseco, y Alfredo Balmaceda, al que se puso término con la aprobación del siguiente voto:

"**Con relación a la invitación del Partido Conservador** la Junta Directiva del Partido Liberal Democrático acuerda designar una comisión compuesta por los señores Héctor Zañartu, Absalón Valencia y Tito V. Lisoni, para que estudie la situación electoral con los delegados de los demás partidos que formaron la Unión Nacional.

Este acuerdo fué aprobado por unanimidad.

La solución de la crisis

El señor Aníbal Oliva inició en seguida un animado debate sobre la actitud del Partido ante la solución de la presente crisis ministerial, manifestando su opinión en el sentido de que el Partido Liberal Democrático no debía participar en un nuevo Gabinete político.

Al respecto usaron de la palabra varios señores directores, entre ellos los señores Rioseco, Zañartu don Héctor, Balmaceda, Zañartu don Enrique y otros, aduciendo diversas razones para fundar sus opiniones en el sentido de que el Partido estaba en la obligación de dar facilidades en lo que pudiera corresponderle para solucionar la crisis ministerial; pero manifestando, al mismo tiempo, que no desea participar en un Gabinete político.

Los señores Oscar Urzúa y Armando Vargas, de acuerdo también con lo anterior, opinaron por no tomar acuerdo alguno a este respecto, indicando este último como motivo el de que ya la Mesa conocía por el debate anterior la opinión general de la Junta Directiva.

El presidente, en vista de estas declaraciones, expresó que estimaba igualmente que no había necesidad de una votación, suspendiéndose la sesión a las 8 1/2 P. M.

Contestación a la nota conservadora

"Santiago, 18 de Agosto de 1922.

"La Junta Directiva del Partido Liberal Democrático ha tomado conocimiento de la nota del Partido Conservador de 16 del presente, y en sesión de hoy y con relación a las ideas contenidas en ella, adoptó el siguiente acuerdo:

"Designar una comisión compuesta por los señores Héctor Zañartu, Absalón Valencia y Tito V. Lisoni, para que estudie la situación electoral con los delegados de los demás partidos que formaron la Unión Nacional".

"La Junta Directiva espera conocer el resultado a que arriben los delegados para pronunciarse sobre los otros puntos a que se hace referencia en la nota que tengo el honor de contestar.

"Con sentimientos de mi consideración más distinguida, saluda a usted atentamente.—(Firmado).—**Enrique Zañartu P.**, presidente.—**Enrique O. Barbosa**, secretario general."

Señor presidente del Partido Conservador. Presente.

DIRECTORIO GENERAL DEMOCRATA

Presidido por el Presidente del Partido, señor don Róbinson Paredes, celebró sesión ordinaria anoche el Directorio General Demócrata.

El Presidente señor Paredes hizo una exposición de su actuación en las gestiones de solución de la crisis. Después de un breve debate, por unanimidad se aprobó la actuación del señor Paredes.

En seguida se entró a tratar del problema del magisterio primario y de la actitud del Ministro señor Guarello, acordándose como término del debate, invitar al señor Guarello para que concurra a la próxima sesión y explique su actuación en este asunto.

Después de tratarse algunos otros asuntos de orden interno, se

ELECCION SENATORIAL DE ANTOFAGASTA

El presidente de la Comisión Investigadora de la elección senatorial de Antofagasta, señor don Ladislao Errázuriz, se ha ocupado en los últimos días, una vez cerrado el término probatorio sobre los informes periciales, de preparar el informe que debe elevarse a la H. Senado sobre las reclamaciones del candidato señor don Antonio Pinto Durán.

Según hemos podido informarnos, es posible que en el curso de la próxima semana, a más tardar, quede terminada la redacción del informe.

CUERPO DE BOMBEROS DE RANCAGUA

A petición del vice-presidente de la Cámara, señor don Hernán Correa Roberts, la Cámara trató sobre tabla y aprobó por asentimiento tácito un proyecto de ley que concede un terreno fiscal al Cuerpo de Bomberos de Rancagua, para que en ellos construya sus edificios.

COMISION MIXTA DE PRESUPUESTOS

Presidida por el señor don Pedro Correa Ovalle y con asistencia de la casi totalidad de sus miembros y del Ministro de Hacienda, señor Claro Lastarria, se reunió ayer la Comisión Mixta de Presupuestos.

El señor Claro Lastarria hizo una extensa y detenida exposición de la Hacienda Pública, dando a conocer las medidas que a su juicio se imponía adoptar, para hacer economías en los gastos públicos de 1923.

El texto de la exposición del señor Claro L. se dará mañana.

A continuación se entró a tratar del nombramiento de subcomisiones, acordándose dividirlas desde luego en cuatro grupos, a saber: Interior, Justicia e Instrucción Pública, Guerra y Marina, Relaciones, Culto y Colonización, Hacienda, Industria y Obras Públicas.

Se propusieron como miembros de estas subcomisiones a los señores Bulnes, Silva Cortés, Cordero, Herrera y Gutiérrez, para Interior; Garnham, Lyon, Edwards G., Salas Romo e Irarrázaval, para Justicia e Instrucción Pública; Gatica, Correa Bravo, Medina, Opazo y Rodríguez Aníbal, para Guerra, etc., y Zañartu H., Echenique, Torrealba, Lois y Ruiz, para Hacienda, Industria y Obras Públicas.

Esta lista de subcomisiones se discutirá en la sesión del próximo Lunes.

ASIA
Cigarrillos ovalados
BOQUILLA CORCHO
31-A

LOS ACUERDOS DE LA JUNTA CENTRAL Y LA SOLUCION DE LA CRISIS

EL PRESIDENTE DEL PARTIDO, SEÑOR ROSSELOT, ESTIMA QUE LA MOCION APROBADA QUE IMPIDE A LOS RADICALES CONCURRIR AL PROXIMO GABINETE, NO SIGNIFICA QUE TAMBIEN DEBEN ABSTENERSE LOS PARTIDOS LIBERAL ALIANCISTA Y DEMOCRATA

El diputado señor Ruiz, estima, por su parte, que el acuerdo aprobado implica la inteligencia de que los aliados del Partido Radical no habrán de concurrir como partidos en la próxima organización Ministerial

En vista de que se ha hecho en los círculos políticos diversos comentarios, no todos conformes entre sí, respecto de los acuerdos de la Junta Central Radical, hemos tratado de entrevistar a algunos parlamentarios del Partido.

Con el Presidente del Partido Radical

Interrogado sobre el alcance que atribuía al voto del señor Aguirre Cerda, que aprobó la Junta Central en la sesión de la noche del Jueves, el presidente del Partido Radical, señor Rosselot, nos dijo:

"En mi sentir, la moción aprobada por la Junta Central de mi Partido, que fué presentada por el senador señor Aguirre Cerda y modificada por el señor Maira, no significa en manera alguna que, negándonos nosotros a participar en la próxima organización ministerial, queden también impedidos los partidos aliados del nuestro, Liberal Aliancista y Demócrata, para participar y hacerse representar en el futuro Ministerio.

"Yo no puedo dar al voto de la Junta, otra interpretación que la que naturalmente fluye de sus conceptos literales, sin tomar en cuenta la intención o el alcance que posteriormente se haya querido darle.

"Vean ustedes—nos agregó el señor Rosselot.—El voto del señor Aguirre, modificado por el señor Maira, dice muy claramente: "La Junta Central acuerda no participar en la próxima organización ministerial, **sin perjuicio de la entente que existe con los partidos Demócrata y Liberal Aliancista**". Subrayo la última frase, porque esa es la modificación que le introdujo el señor Maira, tomando especialmente en cuenta nuestro propósito de dejar absolutamente a salvo las aspiraciones de nuestros aliados para tener representación en el futuro Gabinete. En este sentido propuso su modificación el señor Maira y así fué aceptada por el señor Aguirre Cerda. Y no podía ser de otra manera, porque la Junta Central tiene facultad para legislar y fijar nuestra norma de conducta; pero no puede tener las mismas facultades para con los partidos aliados al nuestro. Así entendí yo el voto del señor Aguirre Cerda y la modificación del señor Maira, y por eso lo voté".

"Ahora hay todavía otra circunstancia que viene a darme toda la razón. El diputado señor Durán presentó la siguiente moción: "La Junta Central acuerda no participar en la organización del futuro Gabinete, ni directa ni indirectamente".

"Esta proposición, concebida en términos categóricos y definitivos acerca de nuestra actitud en la actual dificultad ministerial fué rechazada y, digo yo: ¿el rechazo de esta moción, no estaría significando implícitamente que el Partido quedaba autorizado para cooperar a la organización ministerial? Así lo han entendido muchos; pero, yo estimo que el sentir de la Junta es no participar en el próximo Ministerio.

"Una última palabra. Cuando se aprobó la indicación del señor Aguirre, modificada por el señor Maira, hice presente a la Junta que a mi juicio quedaban rechazadas las mociones de los señores Sierra y Durán, pues, ya que las consideraba excluídas con la sola aprobación de la primera indicación. Fué del mismo parecer, el señor don Luis Salas Romo.

"Sin embargo, debí someterlas a votación, a pedido de los señores Ruiz, Ramírez, Durán y no recuerdo que otro miembro más de la Junta, quienes no concurrían con mi modo de pensar.

—¿Y el debate político?, le preguntamos al señor Rosselot.

—Ha quedado pendiente, pues, a petición del señor Ramírez, la Junta se concretó en su sesión del Jueves únicamente a la cuestión electoral.

"Creo que la gran mayoría de la Junta aprobará los pactos de entente aliancista suscritos hace algún tiempo por el señor Quezada Acharán".

Con el diputado por La Laja, señor Ruiz

Encontrámos ocasionalmente al diputado por La Laja, señor Carlos A. Ruiz, cuya situación de alto prestigio en su Partido y en la Cámara le coloca en condiciones especiales para dar una opinión fundada.

Interrogado por nosotros, el señor Ruiz nos respondió:

—La verdad es que no creo que haya motivo justificado de duda respecto del sentir de la Junta Central. Las proposiciones aprobadas son claras, sin que sea lícito desconocer que algunas de las **votaciones** pudieran inducir en error.

El debate promovido en la Junta tuvo por objeto aclarar la situación que muchos, no sin motivos, han estimado que carece de aquella claridad o de aquellos caracteres definidos, propios de nuestras tradiciones y conformes con la situación de preponderancia y de mayoridad política de nuestro Partido.

—Pero entendemos que ahora se ha tratado solamente de la cuestión relacionada con la organización ministerial.

—El debate ha comprendido los puntos principales: el relacionado con la cuestión propiamente político-parlamentaria y el relacionado con la forma en que habrá de afrontarse la próxima lucha electoral. Esta última cuestión, que es de más lato conocimiento, está pendiente. La Junta se pronunció sobre la otra, que la actualidad política hacía indispensable de resolver. A mi juicio, la ha resuelto con claridad al aprobar el voto del señor Aguirre Cerda.

Contiene ese voto dos ideas: una principal que es la manifestación del propósito de no formar parte de la próxima organización ministerial, y la otra secundaria y propuesta con el fin de que no pudiera creerse que tratábamos de romper la entente de los Partidos aliados.

La primera idea consulta, como se ve, el deseo claro del Partido de no aparecer con responsabilidades que no ha asumido ni desea asumir.

La indicación del señor Durán para agregar al voto del señor Aguirre la idea de que el Partido no debía estar representado en el Gobierno "ni directa ni indirectamente" fué rechazada por la Junta. Era natural; se trataba sólo de acentuar una idea contenida ya en el voto del señor Aguirre, y aprobada casi unánimemente por la Junta. Puesto que el Partido acordaba no formar parte de la próxima organización ministerial, era redundante agregar la frase en referencia, como quiera que la idea de una "representación indirecta" pugnaba de un modo claro con la idea de "no estar representado".

—¿De manera que en su concepto, los otros Partidos de la Entente no pueden ir al Gobierno?

—Tal como yo la entiendo, no pueden ir como Partidos, sin que esto signifique que no puedan ir liberales y demócratas a un Gabinete de administración o presidencial en que los Partidos no estarían representados sino que conservarían su plena libertad de acción.

—¿Y qué nos dice del voto del señor Sierra rechazado por la Junta?

—En realidad, el concepto de la Junta no fué el que de esta circunstancia parece desprenderse.

En ningún momento el Partido Radical, que sólo desea librarse de responsabilidades que no le corresponden, y mantener su libertad de fiscalización, ha pensado en negar a la administración el concurso que las necesidades de la hora presente imponen como obligación a todos los Partidos y a todos los ciudadanos.

Nosotros estamos llanos a facilitar el Gobierno, a servir los intereses públicos como siempre, sin que nuestro concurso tenga otro límite que el que nos imponga el servicio de nuestras doctrinas y el concepto de nuestros intereses permanentes.

LEY DE PRESUPUESTOS PARA

Con el pronunciamiento de ayer del H. Senado, que conocía en tercer trámite constitucional el presupuesto de Instrucción Pública, ha quedado definitivamente terminada la discusión particular y general por el Congreso de la Ley General de Gastos Públicos para el presente año.

En la sesión del Lunes próximo, se dará lectura al oficio con que el H. Senado devuelve aprobados los presupuestos y en el cual se contendrá la forma en que han quedado financiados.

La Ley de Presupuestos del presente año se despacha por el Congreso con cerca de 8 meses de atraso. Dentro de los últimos 30 años, esto constituye un verdadero record, según se puede establecer consultando la lista de las fechas en que los presupuestos fueron despachados desde 1892 adelante:

El de 1892, el 25 de Enero;
El de 1893, 1.o de Febrero;
El de 1894, el 3 de Enero;
El de 1895, el 6 de Febrero;
El de 1896, el 11 de Febrero;
El de 1897, el 22
El de 1898, el 22
El de 1899, el 1.o
El de 1900, el 11
El de 1901, el 19
El de 1902, el 21
El de 1903, el 10
El de 1904, el 5
El de 1905, el 28
El de 1906, el 18
El de 1907, el 25
El de 1908, el 11
El de 1909, el 19
El de 1910, el 5
El de 1911, el 1.o
El de 1912, el 18
El de 1913, el 28
El de 1914, el 8
El de 1915, el 1.o
El de 1916, el 5
El de 1917, el 22
El de 1918, el 10
El de 1919, el 5
El de 1920, el 14
El de 1921, el 14
El de 1922, el 18

cha en que el Congreso
nado su discusión y
aprobados los presupu

PARTIDO DEMOCRATA

CLUB DEMOCRATA ISAIAS GONZALEZ.— De orden del presidente, diputado don Vicente Adrián, se ha citado a sesión de Directorio para hoy Sábado, a las 8 y media P. M., en la secretaría del Club, Morandé 817.

Debiendo tratarse en esta sesión, especialmente de todo lo relacionado con la velada a beneficio de los fondos sociales que llevará a efecto este Club, el Sábado 26, en el salón de la Sociedad Manuel Rodríguez, se encarece la asistencia tanto a los miembros del Directorio como igualmente a la comisión de fiestas.

El tesorero señor Barra atenderá a la hora de sesión en secretaría a todos los socios del Club que deseen adquirir entradas para el beneficio o cancelar sus cuotas.

AGRUPACION DEMOCRATA COMUNA DE YUNGAY.—Se ha citado a una reunión de directorio y miembros de la comisión de fiestas para hoy, a las 5 P. M. para tratar de la fiesta que se verificará mañana con motivo de la bendición del estandarte.

PARTIDO CONSERVADOR

LA CUESTION INTERNACIONAL EN LA ASAMBLEA CONSERVADORA.—Hoy Sábado, a las 9.30 P. M., celebrará sesión para continuar el debate internacional.

PARTIDO POPULAR

CENTRO DE PROPAGANDA 2.a Y 3.a COMUNAS.—Se ha citado a asamblea general para el Domingo 20 del presente, a las 2.30 P. M., en Andes 2050, en la cual dictará una conferencia el presidente de nuestro Centro.

Sobre la conc del Tatters

Un caballero, que di
representación de más d
bitantes del barrio sur-
tenido a bien dar a co
sos hecho que tienen
la prórroga de la conces
tersall para mantener
la Plaza Argentina.
Asegura ese caballero
una publicación en "El
trado" con todas las no
das en diferentes fech
Director de los Ferro
primer Alcalde de Santia
más autoridades que ha
do en ese asunto. Agr
respecto que esos ante
muestran que los desví
siempre una amenaza par
tantes de ese barrio, q
dado por el primer Alcal
levantamiento de las lín
el 12 de Julio y que al
de Santiago le faltó en
conceder la fuerza públi
Además, cree el artí
los cuatro diputados as
noraban el paso que iban
han defraudado a más d
bitantes en sus legítim
ya que deberán soportar
más las molestias de l
desvíos, que los nombr
parlamentarios quedarán
en sus memorias y al fi
en tono irónico hasta la
elecciones.
Naturalmente, no me v
par de dilucidar si es efe
el hecho de ser el artícul
sentante legítimo de 20,0
tantes, ni voy a averigu
el antecedente que auto
señor para atribuirse es
tación, y no me parece
cirme a las consideraci
ciales que ha tenido en
mandatario y que debe
tan atrevida afirmación;
basta con saber que el r
pallero, con propósitos
con una justa apreciaci
propios merecimientos,
esa representación y ac
cuenta a los 20,000 habi
tienen el derecho de sa
allí ocurrió, de la gesti
empeñé en dos ocasiones
de S. E. el Presidente de
blica.
Una comisión de distin
balleros residentes en
poniente de la Plaza Arg
vo a bien invitar a algu
dos y entre los cuales tu
te de encontrarme, para
ñarlos en una visita a
Presidente de la Repúbli
objeto de solicitar que
cediera a la sociedad El
la prórroga de una con
mantener líneas de desv
Plaza Argentina. S. E. t
nía conocimiento oficial
gestiones y prometió am
peticiones que en esa re
el honor inmerecido de f
nombre de los vecinos.
Días después, invitado
concurrí a la sala de s
el 14 último y en esa r
nos dió a conocer el de
Ministerio de Ferrocarriles
mado por el Ministro, y q
día una prórroga de 21
el mantenimiento del de
dido.
Entramos en una disc
no permitía posibilidad d
terminar de acuerdo y e
el concesionario aceptab
mente rebajar a 10 años el
la ampliación, modificando
to las cesiones y obligacio
por el decreto se impo
cuatro diputados asistente
tíamos la concesión de un
timo improrrogable de un
término del cual debía est
nado un cierro y entregada
de suelo que sirve de ca
la conducción del ganado.
Lo expuesto era sin p
la reglamentación del us
vío, que era aceptada po
que disminuiría consid
las molestias y el peligro
sito de trenes.
En la imposibilidad de
y ante la inconveniencia
pendiente la solución de
lo que podía traer co
más desagradables, aceptam
sinuación del Intendente
go, de ampliar por cinco
prorrogables el plazo para
no de la concesión y al
cual quedan a beneficio
faja de suelo y otras ve
Me prece inútil consig
detalles de esa conferenci
longada.
En el desempeño de es
no omití esfuerzos, pro
plirla en la mejor form
haciendo uso de todos lo
tos consignados en las no
se hace referencia y q
desde mucho antes de
ción en "El Diario Ilustra
pude obtener más. En el
de obtener éxito sería
presente al articulista en
va gestión de análoga
pues estoy cierto que tod
peticiones y de contendor
ciarían a las exigencias
lan en amparo de sus
abandonaría éstos y se r
los argumentos que aun
conocer el pseudo mand
Tomo nota con agrado
dido pedir al articulista
gios en las próximas ele
que ignoraba, tanto porqu
mente no me había fav
ellos cuanto porque no
procediera con criterio
pendiente; pero me basta
nocimiento de que en alg
to ha podido el señor
pensar en mi modesta pe
concederle sus votos, lo q
ta asegurar que existe
mío que ha merecido su
y eso me satisface.
Y nada lamento más que
de muy escaso tiempo
clase de polémicas y en
tud anuncio que procurar
ver sobre esta misma
ocupar la atención de la
que tengan interés por e
dencias.

LUIS SALAS
Santiago, 18 de Agosto

Longine
RELOJ DE PRECISI

VIDA SOCIAL

MATRIMONIOS CONCERTADOS.

Ha quedado concertado en Valparaíso el matrimonio del señor Jorge W. Nixon Pinnix, con la señorita Carmen Christensen Schoeder.

Bendijo y puso las argollas el R. P. de los SS. CC. Carlos Monje Mira.

—Se ha concertado el matrimonio del señor don Renato Gatica Rodríguez con la señorita Marta Vicuña Correa.

—Se ha concertado el matrimonio de la señorita Laura Puelma Díaz con el señor Pedro Cuevas Maturana. Hizo la visita de estilo la señora Rosa Maturana v. de Cuevas.

RECEPCIONES.—

La señorita Laura Pérez Covarrubias, ofreció anoche una agradable reunión con motivo de su onomástico.

—Anoche ofreció una recepción a sus relaciones la señorita Graciela Cruz Opazo. Estaban invitadas las siguientes señoritas:

Ana Cruz Santa María, Elvira Garcés Gana, Elisa Montes Valdés Inés González Opazo, Zulema Reyes Valledor, Julia Errázuriz Ovalle, Emma y Aída Astaburuaga B., María Opazo Tocornal, Zenaida Moreira Castillo, Margot Subercaseaux Ovalle, Panchita Garcés Gana, Anita García Velasco, Mary Bunster Gómez, Aída Bunster Gómez, Christina Valdés Fuenzalida, Lucía Guzmán Vergara, Clara Valdés Fuenzalida, Blanca Gana Subercaseaux y Lucía Correa Ortúzar.

—Hoy se efectuará la recepción que la señorita María Cristina Prieto Concha ofrece a sus relaciones en su residencia de la calle Agustinas.

Con motivo de su onomástico, la señora Elena Castro de Aspillaga ofreció ayer una recepción a sus relaciones.

RECEPCION SUSPENDIDA.—

Por enfermedad de un miembro de la familia, ha quedado suspendida la recepción que la señorita Raquel Cousiño Mac-Iver ofrecía a sus relaciones el Martes 22 del presente.

MATINEE.—

Mañana se efectuará la matinée que las señoritas Amelia y Sara Valdivieso Tagle ofrecen a sus relaciones.

NACIMIENTOS.—

Ha nacido un hijito de don Marcial Edwards S. y de la señora Luisa Puelma de Edwards.

TOMA DE HABITO.—

El 15 del presente ha tomado el hábito en el Monasterio de la Visitación, Sor María Benigna Consolata, en el mundo Isaura Castro Encina.

EN EL SAVOY.—

Hoy, como de costumbre, se efectuará un dinner- danzant, para el cual han sido tomadas numerosas mesas.

DON LUIS DAVILA A.—

En el nocturno de ayer se dirigió a Talcahuano para embarcarse en dirección a Chiloé el Intendente de esa provincia, don Luis Dávila A.

VIAJEROS.—

El señor don Alberto Bastién S., Vice-Cónsul de los EE. UU. del Brasil y señora Filomena Paut de Bastien, han llegado a Santiago por el nocturno de ayer.

SKATING PALACE.—

Se anuncian para esta tarde y en la noche dos bailes en este local de la calle de Huérfanos.

Amenizarán estas reuniones una banda militar y una orquesta.

CLUB DE SEÑORAS.—

Esta tarde, a las 6, se efectuará el concierto dedicado a Mendelsshon, en que tomarán parte distinguidas alumnas del maestro Wymann.

El programa que publicamos ayer es muy escogido y augura un gran éxito a tan hermosa fiesta.

Pueden asistir quienes deseen.

Biógrafo.—Mañana Domingo, a las 3, gran matinée dedicada a grandes y chicos. "Destilación clandestina", por la audaz y valiente amazona Texas. "La gran vida", de gran comicidad, por Cleto Mariano, que hace reír a morir. "El circo ecuestre", creación del mono Martín y su compañía, niñitos, perros, gatos, caballitos, cabros, loros y ratones amaestrados. Té o chocolate, $ 0.80; biógrafo, $ 0.80.

Especial, 6.15, "El desarrollo de un pueblo", magna obra maestra de arte mudo, dirigida por D. W. Griffith, creación de Wallace Reid, H. P. Whantall, y Lilian Gish. Empezará a las 6 en punto, siendo de gran desarrollo.

Clase de cocina.—El menú de la clase de cocina del Lunes es el que sigue: Pato a la mode de Ruen, Huevos a la veneciana, Budín de frutas con salsa Moka.

VELADAS DRAMATICAS.—

Día a día se nota mayor entusiasmo por asistir a las interesantes veladas dramáticas de la Compañía Ortúzar en el teatro del Centro Femenino.

La función de hoy promete ser interesante, pues en el programa aparece un hermoso prólogo poético declamado por el señor Ortúzar y el monólogo dramático "Sola", interpretado por la señorita Matilde Gómez.

Las entradas se venden en el mismo local, Delicias 590.

DON DOMINGO SALINAS MANRIQUEZ.—

El fallecimiento del señor Salinas Manríquez, ha producido hondo pesar en los círculos sociales, en donde el extinto estaba hondamente vinculado.

Sus restos serán sepultados privadamente mañana Domingo.

FALLECIMIENTOS.—

Hondo pesar ha causado el fallecimiento del niñito Francisco José Errázuriz Rozas, hijo de don Eduardo Errázuriz Larraín y de la señora María Rozas de Errázuriz.

—Después de una larga y penosa enfermedad, ha dejado de existir la niñita Ernestina Peña y Lillo Harre.

CONSEJO NACIONAL DE MUJERES.—

Cítase a sesión de asamblea para el Sábado a las 5 1|2 P. M., en Catedral 1579. Se encarece la asistencia por haber asuntos de importancia que tratar.

IN-MEMORIAM.—

Hoy Sábado, primer aniversario del fallecimiento de don Julio Enrique Aguirre, se dirá una misa por el descanso de su alma en la Iglesia de San Agustín, a las 10 A. M.

EL BAILE DE HOY DE LA SEÑORITA LORETO VALDES ECHENIQUE.—

SEÑORITA LORETO VALDES ECHENIQUE QUE ESTA NOCHE OFRECE UN BAILE A SUS RELACIONES CON MOTIVO DE SU ESTRENO EN SOCIEDAD EN SU RESIDENCIA DE LA CALLE TEATINOS

Damos a continuación la lista de las señoritas invitadas:

Elvira y Delia Valdés Freire, Carmen Amunátegui Lecaros, Marta Alessandri Rodríguez, Magdalena Huneeus Valdés, Victoria Sánchez Matte, Ida Mackenna Lazcano, Isabel Ochagavía Hurtado, Blanca Bustamante Irarrázaval, Lucía Ortúzar Cruz, Teresa Ruiz Tagle Huneeus, Adriana y Ana Sanfuentes Echenique, Raquel e Isabel Barros Vicuña, Raquel Altamirano Zaldívar, María Lyon Edwards, Luisa Guzmán Hurtado, Carmen de la Cerda Plaza, Olivia y Adriana Cerda Valdés, Lucinda Bunster Carmona, Amelia y Luisa Vial Echenique, Ana Errázuriz Ovalle, Eulogia y Rita Vial Errázuriz, María Luisa Echenique Undurraga, Victoria Hurtado Echenique, Marta y Ana Zegers Baeza, Mercedes Mena Mena, Josefina González Vial, María, Sara y Amelia Valdivieso Tagle, Ana y Elena González Echenique, Olga Bravo Walker, Clemencia y María Luisa Correa Ugarte, María Valdivieso Cifuentes, Victoria e Inés Echenique Correa, Aurora Lira Lira, Rosa Pinilla Gutiérrez, Sofía y Carmen Rivas Walker, Clemencia Larraín Morandé, Rita, Teresa y Cristina Errázuriz Vial, Irene y Ana Echenique Domínguez, Raquel y María Acuña Herreros, Marta y Elena Hurtado Valdés, Esther Lira Vergara, Irma Sotomayor Neuhaus, Olga Tagle Ortúzar, Raquel Opazo Cousiño, Inés y Raquel Mena Baeza, Ana Vial Ovalle, Rebeca Vial Prieto, Fidela, Marta y Elena Prado Blanco, Mimí Subercaseaux Errázuriz, Villalobos Arteaga, Carmen Prieto Subercaseaux, Matilde Valdés Blest, Mercedes y Josefina Urrejola Rozas, Graciela Concha Sotomayor, Josefina Ríos Errázuriz, Sofía y Marta Goycolea Ossa, Sofía y Olga Vicuña Velasco, María Vial Izquierdo, Adriana Tagle Castillo, Emilia y Berta Errázuriz Quesney, Elena Gandarillas Salas, Rebeca y Julia Solar Correa, Rebeca y Berta Cerda Jara, Luz Ossa Undurraga, Olivia Concha Valdés, Virginia González Balmaceda, Regina Larraín Errázuriz, Blanca Valdés Vial, Juana y Elena Concha Subercaseaux, Teresa Cox Balmaceda e Inés Alamos S.

CENTRO FEMENINO DE ESTUDIO.—

Clases de hoy. — De 10.30 a 11.30, inglés sup.

De 2 a 3, francés elemental.

De 2 a 4, telar (choapinos).

De 3 a 4, inglés elemental.

De 3 a 5, piano.

—A las 6 P. M., habrá función en el teatro del Centro con el siguiente programa:

Primera parte:

El señor Ortúzar declamará composiciones de los siguientes autores: Palau, de la Barra, Becquer y Vicente Medina. —Sola!, por la señorita Matilde Gómez.

Segunda parte:

"La imagen del terror", juguete cómico, por el conjunto Ortúzar.

Precio: Socias $ 1.00. Público, $ 2.00.

CONGRESO EUCARISTICO.—

La Comisión de Señoras del Congreso Eucarístico se reunirá hoy, a las 3 P. M., en la Liga de Damas Chilenas, Santo Domingo 1274, para dar lectura a los trabajos presentados y que por motivo de la lluvia no se leyeron el Miércoles último.

Tenemos encargo de invitar a todas las señoras que se interesan por esta clase de estudios.

EN FAVOR DE LOS DAMNIFICADOS DE VALDIVIA.—

El próximo Lunes, a las 6 P. M., se verificará en el Teatro Unión Central, una artística audición de violín y piano en favor de los damnificados de las inundaciones de Valdivia.

Ofrecerá esta audición el conocido joven de la sociedad valdiviana y violinista señor Leopoldo Schweitzer, que ha llamado la atención en Chile y en el extranjero por su grandes condiciones musicales y admirable interpretación de los grandes maestros de la música.

Esperamos que nuestra sociedad, siempre lista a acudir al llamado de la caridad, asistirá en gran número a esta interesante audición musical, con el laudable fin de prestar su cooperación a numerosas familias que han quedado sin hogar.

Se venden entradas en el Club de Señoras.

CERCLE FRANCAIS.—

Se nos ha pedido poner en conocimiento de los señores adherentes al baile anunciado para hoy 19, que por dificultades imprevistas y de última hora, dicho baile ha sido postergado para una fecha que se fijará próximamente.

EN EL GRAN HOTEL DE VIÑA DEL MAR.—

Antenoche tuvo lugar en los salones del Gran Hotel del vecino balneario el baile organizado por la Dance Society, simpática institución organizada por distinguidos miembros de la colonia británica.

Los amplios salones del Gran Hotel ofrecían un hermoso aspecto por su artístico arreglo.

YOUNG MEN'S CRISTIAN ASSOCIATION.—

Esta tarde, a las 5.30 P. M., tendrá lugar en esta institución, San Antonio 74, una conferencia ilustrada con proyecciones luminosas, a cargo del secretario de la Comisión de Templanza y Estudios Sociales, señor Pablo Banhard.

Tratará sobre el tema "La eficiencia en los estudios y los negocios". Habrá además, una audición de victrola, con discos escogidos.

La entrada es libre.

MANIFESTACION A UN JEFE DE CARABINEROS.—

Con motivo del traslado del señor Abraham Salas, 2.o jefe del Regimiento Carabineros, a otra unidad del Cuerpo, se le ofreció ayer, en el Casino de Oficiales del 2.o Escuadrón, un almuerzo, al que asistieron el jefe del Cuerpo, señor comandante Ewing, comandante García Vidaurre y Prieto, administrador de la 2.a Zona, don Arturo Arriagada; mayores Salas y Fuentealba, capitán Montt, Dr. Lavín y los tenientes Letelier, Jara Prieto, Silva Campos, Romo y del Solar.

Ofreció la manifestación el capitán Montt, contestando el festejado.

LA ASAMBLEA DE AGOSTO DE LAS JOVENES CATOLICAS. —

Se ha fijado para el Sábado 26 del presente la tercera asamblea general con debate libre y correspondiente a Agosto, de la "Asociación de la Juventud Católica Femenina".

Presentarán trabajos las señoritas Echegoyen, Vergara Bravo, Undurraga, Laso Merino, Lemus y Ossandón Guzmán; habrá interesantes números de declamación y de música; se discutirán los nuevos estatutos de la sociedad y se proclamarán las candidatas para las elecciones de Directorio del 1.o de Setiembre.

Hay gran entusiasmo por asistir a esta asamblea; se requiere para ello llevar la tarjeta de socia. Estas se pueden adquirir hoy Sábado, de 4 a 7 P. M., en Santo Domingo 1274.

MANIFESTACION.—

Hoy se llevará a efecto el baile que el Directorio del Círculo Israelita ha organizado en homenaje de su presidente, señor Naum Trumper, con motivo de su regreso de Estados Unidos.

Se nota gran entusiasmo en la colonia israelita por asistir a este baile, por ser el festejado muy querido por toda la colectividad.

Se nos ruega avisar a los socios que no hayan recibido la invitación, se den por invitados por la presente.

RESIDENCIA.—

Don Eudoro Guzmán, señora y familia han trasladado su domicilio a Compañía 1564.

DE VALPARAISO.—

Anoche se verificó en Valparaíso el banquete que un grupo del Cuerpo Consular y de amigos del señor Pablo Castillo, le ofrecieron con motivo de su traslado al Callao, donde ocupará el Consulado de México.

Asistieron las siguientes personas:

Cónsul General de los Estados Unidos, señor C. F. Dichman; Cónsul General de la República Argentina, señor Arnaldo Torres; Cónsul General de Bolivia, señor José Salazar; Cónsul General de México, señor José R. Calderón; Cónsul General de Cuba, señor Eugenio Treyor; Cónsul de Grecia, señor George C. Mustakis; secretario de la Intendentecia, señor Enrique Chirgwin Coo, y señores Gustavo Rivera Baeza, Adolfo Reitzer, Carlos Bustos Muñoz, Antonio Gianoli, Enrique González Rojo, Eugenio Vargas Silva, Juan Seredey Gana, Roberto Phillips Reyes, A. Granier, Manuel Errázuriz Dávila, Eugenio Hübner, Carlos de Tezanos Pinto S. y Demetrio Mustakis.

Bibliografía.

REVISTA LECTURA

Acaba de ser entregado a las librerías el número correspondiente a este mes de esta interesante revista; damos a continuación el Sumario:

Eugenio Labarca: In memoriam.—Gabriela Mistral: La Charca.—Eca de Queiroz: La decadencia de la risa.—Carlos Acuña: Nihil.—Paul Bourget: Reflexiones sobre el feminismo.—Oscar Gajardo V: Berta Singerman.—Dr. Herbert Lang: Progresos de la Física y de la química.—Ernesto Iñiguez Larraín: La Hecatombe.—Daniel de la Vega: Hombre del mundo.—Paul Guiton: Giovanni Papini.—Giovanni Papini: Plegaria a Cristo.—Luis Chamisse: "La Nacencia".—Eugenio Orrego Vicuña: El Teatro de Jacinto Benavente.—Armando Solano: Glosario sencillo. El Viento.—Concha Espina: El Eco Sombrío.—Bibliografía: Luis Barros Borgoño, Julio C. Tello, M. Vinichenko, Alberto Muñoz Figueroa, A. M. Goichon, Miguel Miller S., Juan Bardina, Emilio Tizzoni Lucciano, Eduardo Solar Correa y Oscar Gajardo V.—Contiene además, dos hermosas ilustraciones en página aparte.

Respuestas a nuestros lectores

—Interesado. Santiago. — Deseo conocer el procedimiento para reducir a líquido artículos de goma.

—El único procedimiento aplicable, es la disolución de la goma, en una sustancia apropiada. El alcohol y la acetona, no disuelven el componente principal del caucho, pero sí, las resinas que le acompañan. Con los demás disolventes no todas las especies de goma o caucho, se componen de la misma manera, lo cual puede atribuirse en parte a un estado de POLIMERIZACION y en parte a su proporción de oxígeno.

Total o parcialmente se disuelve la goma en el éter, el cloroformo, el tetracloruro de carbono, el sulfuro de carbono, las esencias, los aceites, los hidrocarburos de petróleo y los obtenidos de la brea de hulla (éter del petróleo, bencina, benzol, xilol, etc.).

—J. C. L. Santiago. — Joven de veinticinco años, padezco de una terrible enfermedad de ASMA, crónica. He recurrido a los mejores médicos de esta capital, y no he tenido mejoría; desearía que usted se sirviera remitirme una fórmula para obtener un poco de mejoría.

—Si los mejores especialistas de nuestra capital, no han logrado curarle hasta ahora, esa molesta enfermedad, ello se debe indudablemente, a que no observa usted con la estrictez debida, los tratamientos que se le prescriben.

El asma se alivia en general con un régimen lácteo-vegetal, evitando las carnes de cualquier especie y los caldos grasos. Este régimen debe seguirse durante algunos meses, alternando al mismo tiempo los arsenicales y los yoduros. El yoduro potásico es el remedio por excelencia contra los accesos asmáticos.

Es de gran eficacia cuando el acceso va a empezar, una inhalación profunda de vapores de PIRIDINA, que se practica vertiendo 5 a 6 gotas en un pañuelo y aspirando los vapores; se aconseja dar al mismo tiempo toques de CLORHIDRATO de cocaína en la nariz, valiéndose para ello, de un pincel (solución al 1|20 de clorhidrato en agua).

Vinda desamparada. — Soy viuda desamparada, sin más bienes que el posible resultado del juicio que indico en la minuta, y le suplicaría me hiciera el favor de contestarme pronto, en las columnas de su importante diario la consulta adjunta.

—En realidad, cuando las letras no se protestan personalmente, los tribunales, por lo general, no dan lugar a la acción ejecutiva. Pero, puede usted perfectamente iniciar un juicio ordinario, y obtener de este modo la suma debida.

—Laluz. Taltal.— ¿Conoce usted algún procedimiento para hacer espejos?

—Es preciso contar desde luego, con una mesa operatoria firme, plana y perfectamente horizontal. Sobre ella se monta un marco dotado también de las circunstancias expresadas, y dispuesto sobre un juego de ballesta, en uno de los extremos, para que pueda inclinarse con ángulo más o menos pronunciado, a voluntad. Contorneando a dicho marco, provisto de fondo a manera de tablero, tiene adosadas dos canales, una a cada lado, a las cuales dan escape unos agujeros destinados al excurrido del mercurio, excedente en las operaciones.

El vidrio que va a usarse debe ser pulido, primero con asperón, después con esmeril y finalmente, con cólcotar.

Después se extiende la hoja de estaño que se quiera amalgamar, sobre el tablero del marco, cuidando que sea de una pieza y que abarque todas las dimensiones del vidrio. Una vez extendida dicha hoja, se desengrasa pasándole primeramente una pata de liebre y frotándola después con mercurio, mediante el mismo utensilio. Acto seguido y manteniendo el conjunto bien horizontal, se recubre con una capa de azogue de unos 5 milímetros de espesor.

Entonces se adapta el cristal, de modo que el contacto con la superficie metálica sea completo. El mercurio excedente, se escurrirá por los lados del marco, a las canales, y debidamente adaptada, la amalgama de estaño, formará íntimo contacto con el vidrio, sin que quede burbuja alguna entre los dos. Para facilitar el contacto, dispónense, sobre el cristal unas láminas de yeso, que sin peligro de rotura, prensen el conjunto; en estas condiciones, queda terminada la adherencia al cabo de un período que fluctúa entre 20 y 25 días.

—Butterfly. Santiago. — Desearía me diera un remedio para blanquear el cuello, siempre que no sea pintura.

—Hoy día se utiliza con éxito la acción blanqueadora del agua oxigenada, aplicada sobre el cutis, en la cara, manos, etc.; con este objeto se puede elaborar la siguiente pasta:

LANOLINA...	30
Aceite de almendras dulces	10
Glicerina...	15
Bórax.	1
Agua oxigenada.	15
Tintura de benjuí.	5

Aplicarse sobre el cutis con la frecuencia posible.

—E. Q. Santiago. — Sería su agradecido se sirviera contestarme a la brevedad posible lo siguiente, por intermedio de "La Nación":

¿Les es permitido a los chilenos desembarcar en puertos peruanos?

¿Les es permitido establecerse en el país?

¿Les fijan las autoridades tiempo limitado o indefinido?

—No tengo conocimiento de que en la vecina República se ponga ACTUALMENTE obstáculos al desembarco de viajeros de nacionalidad chilena. La cordial acogida que se hizo recientemente en Lima, a nuestra compatriota Gabriela Mistral, confirma en cierto modo la verosimilitud de esta suposición.

Sin embargo, el espíritu tornadizo de nuestros oscuros vecinos, por una parte, y por otra, el carácter arbitrario y dictatorial del Gobierno del señor Leguía, en ese país, me coloca en la necesidad de advertirle, que ésta, es sólo una situación transitoria, que puede cambiar repentinamente en forma radical.

—Armando, Santiago. —Hay una herencia dejada por los SS. XX. a sus 6 hijos, de los cuales han muerto dos, uno de éstos era mi suegro; hasta la fecha no se ha efectuado partición alguna. Mi suegro tuvo dos hijos: uno es mi mujer y el otro mi cuñado, mayor de edad. Mi suegro falleció hace tiempo sin testar. Actualmente usufructúan de los bienes sus cuatro hermanos restantes. ¿Qué trámite debo efectuar para obtener lo que estimo corresponde de derecho a mi esposa?

Los antecedentes no son bastantes para resolver acertadamente la cuestión que usted me propone. Sírvase, en consecuencia, ampliarlos, o dirigirse personalmente al redactor de esta sección, que atiende al público, los días Lunes, Martes, Miércoles, Jueves y Viernes de 5 a 5 y media de la tarde.

—Obrero, Santiago. — ¿Puede una señora viuda sin hijos testar y dejar todos sus bienes a una persona extraña teniendo sobrinos legítimos? Esta misma señora está en cama seis años inválida y en estado demente. ¿Se puede hacer algo para anular ese testamento?

1.a Una persona viuda, sin hijos, ni ascendientes, legítimos o naturales, es dueña de dejar sus bienes por testamento, a quien le plazca.

2.a Si el testamento ha sido hecho, por la persona en referencia, estando demente, se puede solicitar de los tribunales de justicia la nulidad de ese documento, en conformidad a las disposiciones del artículo 1005 del Código Civil.

ZENON.

COMER CON CUIDADO

Al estómago, ese órgano tan exigente y prosaico, se le debe poner mucho cuidado para no correr peligros de muerte.

Si usted no come, se muere de hambre. Esto lo dijo anteriormente Perogrullo. Y si come usted con exceso, se pesca probablemente una apoplegía fulminante que la va a contar al barrio del Sur, en viaje sin retorno.

Hay personas que se atiborran, pensando que no se debe guardar para mañana lo que se puede comer hoy, pero el mayor peligro de la comida está en hacerla demasiado a prisa.

Los médicos de Chicago declaran que la mitad por lo menos de los suicidios que se registran en dicha ciudad, son debidos a la deplorable costumbre de almorzar de prisa. Según los doctores citados, esa precipitación en las comidas hace que las digestiones sean imperfectas, lo que al fin y a la postre llega a arruinar el sistema nervioso. Las consecuencias de ese estado neuropático son la delgadez, la falta de voluntad para el trabajo, los trastornos mentales manifestados en diversas formas y que indefectiblemente terminan en el suicidio.

Como se ve, no se debe comer de prisa, y para ayudar a la digestión es recomendable de tener siempre a la mano un frasco de Salvitae, que es de lo más beneficioso en esa dolencia.

El Restaurant "La Playa"
Recibió hoy: LANGOSTAS, OSTRAS, CAMARONES DE MAR Y DE RIO, y toda clase de mariscos.
MONJITAS 826 — TELEFONO 1250
N|O

BAILE 6.30 a 8.30 P. M.
ENTRADA: CABALLEROS $ 1.00 SEÑORITAS, LIBRE
Orquesta de 5 profesores estilo americana.
Todas las tardes, baile de 6.30 a 8.30 P. M.
ESCUELA DE BAILE, Bandera 831

Poudre de Riz PRECIOSILLA

¿Tiene Ud. Canas?
USE LA MARAVILLOSA TINTURA VEGETAL HERZ
Esta es la única preparación más inofensiva que se conoce hasta la fecha.
Se vende únicamente en calle Root N.o 563, entre Carmen y San Isidro. Para más garantía, puede probarla ahí mismo si gusta. A-19

TONIGENOL
Tónico muy reconstituyente y estimulante.

LA ISLEÑA
CLAR
RAMIS
EL NEGRO BUENO

DELICIAS 335
SALON DE TE Y CAFE
Las mejores Tortas, Pasteles, Postres y la mejor Crema Chantilly que se fabrica en Santiago.

Use Ud. Crema IRIS

Longines
RELOJ DE PRECISION

PARA
Convalecientes Y Niños Débiles
Véase Almanaque 18, tapa interior

Salomé
Fábrica de Sombreros y Hormas para señoras.
Realización de Sombreros de Invierno a precio de costo.
SERRANO 28

Hotel de France
Santiago, Puente 530, esquina Plaza de Armas. — Casilla 236.— Teléfono 2128
ESPECIAL PARA FAMILIAS Y VIAJEROS
CALEFACCION CENTRAL
Confortable como los grandes palacios. Precios muy moderados.
E. BOUTHECOURD. A-13

EL GRAN BAILE DE ESTA NOCHE
EN EL CLUB HELVETICO, AGUSTINAS 1220
Como estaba anunciado, esta noche, a las 10, (aunque llueva), se efectuará este Gran Baile en honor de los distinguidos profesores, fundadores del "Círculo de Profesores de Baile de Chile", señores MARCOS AGUILAR y LUIS A. ESCOBAR.
Al sólo anuncio de efectuarse el baile en este elegante salón de gran capacidad, donde 200 parejas bailan simultánea y cómodamente, han sido numerosas las visitas que se han apresurado a tomar sus entradas, además de los alumnos y ex-alumnos de ambos profesores.
El baile será amenizado por la conocida orquesta a 10 profesores que dirige la señorita L. Berríos.
ENTRADAS: Caballeros, $ 5.00.— Señoritas, libre

MUEBLES
de todos estilos, a precios bajísimos, vende
"LA UNIVERSAL"
Catedral 1131
Frente al Congreso
Damos facilidades en el pago. Entrega inmediata. A-13

WHITE BEAR
Scotch Whisky

TODOS LOS CAMPEONES DEL DEPORTE EN CHILE
Cuentan su vida y narran sus experiencias ..
Box, atletismo, automovilismo, golf, el deporte técnico, artículos de Beiza, Vicentini, Sánchez, Zúñiga, Sansot, Medina, Pérez, Carlos Orrego y del jefe técnico de la Delegación Chilena a Río de Janeiro, señor Alfredo Betteley.
LA MEJOR INFORMACION GRAFICA DEPORTIVA QUE HASTA AHORA SE HAYA PUBLICADO
Cabezas a página entera de Beiza y Vicentini.
Cuadro completo de los récords mundiales sur-americanos y chilenos
Además: retratos de bellezas santiaguinas, Literatura y Arte, encontrará en el número 14 de
Chile - - - Magazine
DEDICADO A LOS DEPORTES, QUE APARECERA
El Martes 22

(A las 9 AM) ¡Maldito sea este dolor de cabeza!
(A las 9 20 AM) ¡Benditas sean las CAPSULAS DE NERVALINA!

BAILES DE MODA
Shimmy, One-Step, Boston, Schottish y Tango podrá aprender usted con toda facilidad y rápidamente, dado a la sencilla teoría adoptada por el profesor práctico y de más actualidad.
Prof. M. AGUILAR
Egaña 570, entre San Isidro y Carmen

WHITE BEAR
Scotch Whisky

LA MEJOR SOLUCION
Para tener la mejor luz con el menor consumo.
Usar únicamente lamparillas
"Philips"

Solicítelas de los almacenes eléctricos y de sus importadores.
Depto, de Electricidad
MORRISON & Co.
AHUMADA 65-77
Sub-agentes;
Raab, Rochette, Rocca y Cía.
ESTADO 235

Liquida Pérez - Barahona
EN SU UNICO DEPOSITO: PASAJE MATTE 58.
Ofrece toda su existencia de perfumería a precios irrisorios.
PERFUMES FINOS, estuche raso, imitación marroquí de $ 30, 12 y ... $ 15.00
PERFUMES FINOS, estuche cartón, de $ 15, $ 7.50 y .. 4.50
COLONIAS FINAS como esencia, a ... 8.50
COLONIAS ATKINSON, concentrada, el litro a $ 12 y 15.00
COLONIAS ATKINSON, botella sencilla, el litro a . . 10.00
COLONIAS AMBRE ... exquisita, el litro a ... 8.50
COLONIAS CONCENTRADA, flores, el litro a ... 5.50
COLONIAS ROSAS de Chile, bonito envase, el litro a 6.90
Y una variación de frascos y perfumes a precios increíbles.

TARROS LECHEROS SUECOS
de acero estampado, de una sola pieza y tres veces estañados.
Precios sin competencia.
Raab, Rochette, Roca y Cía.
Suc. de Raab Bellet y Cía.
Estado 235. — SANTIAGO
Brasil 264. — VALPARAISO

I N F O R M A C I O N E S C A B

DE NUESTROS CORRESPONSALES ESPECIALES, VIAS EASTERN Y ALL AMERICA CABLES, INC., DE "THE UNITE

EL GOBIERNO ALEMAN ACEPTA LA PETICION DE LA COMISION DE REPARACIONES PARA ENVIAR UNA DELEGACION A BE

SE INFORMA QUE EN CASO DE QUE LOS PARTIDOS POLITICOS DE AUSTRIA INSISTAN EN NO DAR GOBIERNO, SE SOLICITARIA DE ENTENTE QUE SE HAGA CARGO DE LA ADMINISTRACION DEL PAIS

El Presidente Harding expone ante el Congreso norteamericano la situación creada por las huelgas

El Rey de España decreta la disolución del Cuerpo de Correos

Baviera decide negociar nuevamente con el Gobierno de Berlín

GRAN BRETAÑA

CAPABLANCA GANA EL TORNEO DE AJEDREZ

LONDRES, 18. — Capablanca ganó el torneo de ajedrez—(U. P.)

NOTIFICACION HECHA A ALEMANIA

LONDRES, 18.— De conformidad al acuerdo de la Conferencia de Londres, Gran Bretaña ha notificado a Alemania que debe pagar diez millones de dólares, dentro de las próximas cuatro semanas.—(U. P.).

IRLANDA

DESTRUCCION DE UN PUENTE

LONDRES, 18. — "The Daily Express" dice que se sabe que ingenieros alemanes habrían ayudado a la destrucción del puente del ferrocarril de Malloy, que fué recapturado por las tropas nacionalistas. (Havas).

AVANCE DE LAS TROPAS NACIONALISTAS

DUBLIN, 18.— Las tropas nacionalistas se apoderaron de Clifden, donde restablecieron el funcionamiento de la estación de telegrafía sin hilos. Continuando su avance, se apoderaron de Rathmore y de otros importantes puntos estratégicos.

POSIBLES ENCUENTROS ENTRE LAS TROPAS REGULARES Y LOS INSURGENTES

DUBLIN, 18. — Las tropas del Estado Libre recapturaron Dundalk, haciendo cien prisioneros. Los irregulares parecen haber perdido el control en la región de Cork. Hay la posibilidad de que se efectúen algunos encuentros, pero las fuerzas nacionalistas se preparan para contrarrestar posibles ataques de los insurgentes.—(U. P.)

FRANCIA

DECISION TOMADA POR LA COMISION DE REPARACIONES

PARIS, 18. — La Comisión de Reparaciones decidió, por unanimidad, enviar a Berlín a Sir John Bradbury y al presidente del Comité de Garantías, De Mauclaire, a fin de que obtengan una información suplementaria del Gobierno alemán.—(U. P.)

EL PRESIDENTE ALVEAR SE EMBARCA CON DESTINO A BUENOS AIRES

BURDEOS, 18.—Zarpó el trasatlántico "Massiglia". El Presidente electo de Argentina, señor Marcelo de Alvear, envió el siguiente mensaje al Presidente Millerand:

"En los momentos de abandonar el suelo de vuestro glorioso y bello país, en donde recibí una acogida tan cordial y amplia, de la cual conservaré un recuerdo imperecedero, quiero formular los más sinceros votos a vuestra ventura personal y grandeza y prosperidad de Francia, a la que profeso una profunda estimación.—(Havas).

SEVERAS MEDIDAS QUE ESTARIA RESUELTA A ADOPTAR FRANCIA RESPECTO DE ALEMANIA

PARIS, 18.— "Le Journal" dice que si Alemania no cumple a la Comisión de Reparaciones, en caso que se le otorgue la moratoria sin garantías, Francia ocuparía la región del Rhur, sin consultar al Parlamento.—(U. P.).

FALLECE EL ACADEMICO ERNESTO LAVISSE

PARIS, 18.—M. Ernest Lavisse, miembro de la Academia Francesa, falleció a la edad de ochenta años.—(U. P.)

DECLARACIONES DE SIR BRADBURY, MIEMBRO BRITANICO DE LA COMISION DE REPARACIONES

PARIS, 18. — Sir Bradbury, miembro británico de la Comisión de Reparaciones, refiriéndose al rumor circulante sobre la presentación que habría hecho de su renuncia, dijo que, en efecto, había comunicado a su Gobierno que deseaba renunciar lo antes posible, pero que su Gobierno le había pedido que continuara en su cargo hasta fines de Noviembre. — (U P.)

ALEMANIA

LOS ACUERDOS CON BAVIERA SON CONSIDERADOS INACEPTABLES'

BERLIN, 18.— Los Ministros han resuelto notificar al Gobierno alemán sobre ciertas amplificaciones de los acuerdos bávaro y alemán que son antagónicos y por lo tanto inaceptables. (Havas).

ALZA DE LOS FLETES FERROVIARIOS

BERLIN, 18.— Se anuncia semioficialmente que con motivo de la depreciación del marco, la Administración de los Ferrocarriles aumentará en un 50 o|o las tarifas para el transporte de las mercaderías, a partir del 1.o de Setiembre. (Havas).

RUSIA TRATARIA DE ADQUIRIR EQUIPOS DE GUERRA

BERLIN, 18. — Se ha logrado saber que Rusia, sirviéndose de agentes secretos, trata de adquirir toda clase de equipos de guerra.

Para costear estas adquisiciones se estarían ya reuniendo los capitales necesarios.—(U. P.)

AUMENTO DE LAS TARIFAS FERROVIARIAS

BERLIN, 18. — Debido a la baja del marco, se aumentarán en Setiembre las tarifas ferroviarias, en un 50 por ciento.—(U. P.)

NEGOCIACIONES EN
DUSTRIALES ALEM
FRANCESES

BERLIN, 18.— N
han sido todavía co
cen saber que podero
industriales alemanes,
por Hugo Stinnes, neg
grupo similar de indu
ceses, una cooperació
para iniciar grandes
la región del Rhur. E
este proyecto tuviera
drían el propósito de
acuerdo por separado,
tuviera pendiente el p
la sreparaciones.—(U.

**LOS EMPLEADOS DE
NO PIDEN AUM
DE SUELDO**

BERLIN, 18.— Los
de Gobierno han pedi
aumento de sueldos.—(

DOS PRINCIPES A
PIDEN AL GOBIERN
OTORGUE UNA

BERLIN, 18.— El p
ge de Sajonia de Mei
de Prusia, quinto hijo
ser, y el ex-Kronprinz
Baviera, han solicitado
gue una renta. El Mi
Interior estudia esta
El diario "Germania"
que el príncipe Jorge
Meininger, que actualm
peña las funciones d
del juez del Tribunal d
go, aceptó por escrito
vas las disposiciones e
la Constitución repúbl

EL VIAJE AEREO DE NUEVA YORK A RIO JANEIRO

Debido a las malas condiciones atmosféricas, el "Sampaio Correia", no llegó ayer a Charleston, como lo había anunciado en su itinerario, el aviador Hirton.

LAS CONDICIONES ATMOSFERICAS HACEN CAMBIAR EL ITINERARIO DEL "SAMPAIO CORREIA"

MANTEO, 18.— El "Sampaio Correia" ha partido a Chaleston, a las diez, cambiando el plan de vuelo directo a Nassau, debido a las condiciones atmosféricas. (U. P.)

SE RETARDA LA SALIDA DEL HIDRO-AVION

MANTEO, 18.— Las condiciones atmosféricas han sido contrarias a las señaladas para la ruta que deben seguir los aviadores Hinton y Martins. Con este motivo se ha retardado la salida del "Sampaio Correia". (Havas).

HINTON DESISTE DE REALIZAR UN VUELO DIRECTO ENTRE CHARLESTON Y NASSAU

MANTEO, 18. — A causa de las desfavorables noticias recibidas desde Cape Henry, relativas al tiempo, el aviador Hinton decidió permanecer en Charleston, desde donde se dirigirá a Nassau, en lugar de realizar el vuelo directamente, como en un principio lo había proyectado.—(U. P.)

LOS AVIADORES LLEGAN A LAS 11.40 A SOUTH PORT

SOUTH PORT, 18. — Los aviadores han llegado a las 11.40 A. M., deteniéndose a causa del desfavorable tiempo que han tenido. Seguirán mañana su itinerario, aunque no es seguro, en vista del tiempo.—(U. P.)

EL HIDROAVION NO HA LLEGADO A CHARLESTON

CHARLESTON, 18. — El Sampaio Correia no ha llegado todavía, a las 3 P. M., hora en que ha debido pasar. Los repórters que lo esperaban creen imposible que Hinton haya cambiado el curso de su vuelo a Nassau o Miamí.—(U. P.)

HINTON NO CONSIGUE LLEGAR HASTA CHARLESTON

SOUTH, PORT, 18. — Debido al mal tiempo, y particularmente a la densa neblina, los aviadores se vieron obligados a amarizar aproximadamente a 200 millas de Manteo, es decir, a menos de la mitad de la distancia que hay hasta Charleston.

Hinton habría querido cubrir en un solo vuelo la distancia hasta Nassau, pero dijo que, en vista de las condiciones desfavorables, habría sido una imprudencia continuar. Agregó que la maquinaria estaba en buenas condiciones y que realizaría su vuelo a Charleston el Sábado en la mañana, y posiblemente, más lejos, si las condiciones le eran favorables.

Los aviadores se alojan en el Miller Hotel, y se quejan de su mala suerte, pero confían en el futuro.

Las autoridades le dieron la bienvenida oficialmente. Se asegura que es la primera vez que amariza un hidroavión en esta costa. —(U. P.)

EL SAMPAIO MORREIA HABRIA AMARIZADO EN CAPE FEAR

SOUTH PORT (North Carolina), 18. — Según comunicaciones de la estación inalámbrica Guarda Costa, se ha visto un gran hidroplano delante de Cape Fear, el cual se cree que sea el Sampaio Correia. — (Havas).

La Tercera Asamblea de la Liga de las Naciones

LA ACTITUD DEL CONSEJO DE LA LIGA FRENTE A LOS ASUNTOS DE ALBANIA

El conflicto que Lord Cecil estuvo a punto de provocar acerca de la cuestión albanesa

Las incidencias ocurridas alrededor de la fijación de la frontera septentrional de Albania por el Consejo de Embajadores reunido en París

La amenaza de Mr. Lloyd George para declarar el bloqueo económico contra Serbia

GINEBRA, 18. — Cuando el Consejo de la Liga de las Naciones presente su informe anual a la III Asamblea General, en el mes de Setiembre, acerca de las tareas que ha realizado el año pasado, estará en condiciones de declarar que se ha redimido plenamente a sí mismo, en lo que se refiere a los asuntos de Albania.

El hecho de que el Consejo no consiguiese llegar a una rápida decisión el año anterior al fijar las fronteras de Albania, nó solamente estuvo a punto de tener por consecuencia una guerra entre Albania y Serbia, sino que además estuvo a punto de provocar un terrible conflicto entre el Consejo y la Asamblea.

Lord Robert Cecil, en su carácter de campeón decidido de Albania, Armenia y otras naciones en perspectivas, que esperan alcanzar estatuto y carácter de tales, bajo los auspicios y tutela de la Liga de las Naciones, censuró abiertamente los procedimientos contemporizadores del Consejo, atribuyéndoles la situación creada, cuando durante el período de sesiones de la última Asamblea los delegados albaneses recibieron telegramas anunciando que las tropas serbias habían violado las fronteras albanesas que aún no estaban fijadas y que todo el país corría a las armas.

Por un momento, pareció inevitable otra guerra balcánica y tal vez otra guerra europea, a pesar de la afirmación de los serbios de que, en vista de que no existía una frontera albanesa fijada, mal podía ser violada y de que no hacían otra cosa que avanzar en un territorio que al final de cuentas podía muy bien resultar ser serbio y no albanés.

No fué secreto para los círculos de la Asamblea el año pasado, que la política interna de Inglaterra desempeñó un papel importante en el conflicto, que Lord Cecil estuvo a punto de provocar acerca de la cuestión albanesa.

El Ministro de Instrucción Pública, Mr. Fisher, era quien representaba a Inglaterra en el Consejo de la Liga de las Naciones en el mes de Junio, cuando Albania dirigió por primera vez un llamamiento a la Liga, declarando que Serbia se disponía a atacarla e insistiendo para que sus fronteras fuesen fijadas inmediatamente de modo que pudiese prepararse para defenderse.

Pero durante esa sesión, Fisher cumpliendo instrucciones del Gobierno de Lloyd George, asumió la iniciativa de insistir en que, puesto que el Consejo de Embajadores reunido en París se estaba ocupando ya de la cuestión de la delimitación de las fronteras de Albania, se dejase esa tarea a dicho Consejo. Dió seguridades positivas de que el Consejo de Embajadores fijaría inmediatamente esas fronteras.

Sin embargo, tres meses después, cuando se reunió la Asamblea y cuando las fronteras albanesas aún permanecían sin fijar con la consecuencia de que los serbios comenzaron a avanzar, Lord Robert Cecil, como tenaz adversario del Gobierno Lloyd George - Balfour - Fisher, vió evidentemente en ello una preciosa oportunidad de caer sobre este último por el error evidente en que había incurrido al no permitir que el Consejo de la Liga de las Naciones arreglase las fronteras y la cuestión de Albania en Junio, en vez de dejar la iniciativa al Consejo de Embajadores.

Aun cuando no podía discutirse que el ataque a Lord Robert Cecil estaba en parte inspirado por la animosidad debida a la política interna inglesa, tampoco podía discutirse que el Consejo de la Liga de las Naciones se había colocado en una situación muy censurable al dejar este asunto en manos del Consejo de Embajadores.

Por consiguiente, se reunió secretamente y envió un llamamiento urgente a los Embajadores reunidos en París para que se apresurasen y salvasen a un tiempo a Albania y al Consejo de la Liga.

Los Embajadores volvieron a dar seguridades de que fijarían las fronteras de Albania en muy breve tiempo, y por consiguiente, Lord Robert Cecil concluyó por contentarse con que la Asamblea adoptase simplemente una resolución pidiendo al Consejo que enviase inmediatamente a Albania una comisión fiscalizadora para que velase por que se llevasen a cabo las resoluciones que adoptase el Consejo de Embajadores, e informase a la Liga en caso que se produjesen nuevas luchas o incidentes fronterizos

Habiendo así escapado por muy poco a un conflicto abierto en plena Asamblea, el Consejo de la Liga desplegó actividad desde aquel momento y apresuró la solución de la cuestión albanesa con resultados muy notables.

En primer lugar insistió continuamente acerca del Consejo de Embajadores de París hasta que éste por fin fijó al menos la frontera septentrional de Albania. La frontera meridional aún queda sin fijar; pero el Consejo trata de remediarlo, presentando recomendaciones específicas acerca del territorio disputado entre Albania y Grecia.

El Consejo nombró también inmediatamente la Comisión de Fiscalización, compuesta por Jens Meinich, el coronel Schaffer y el profesor J. J. Sederholm. Esta se apresuró a partir para Albania, realizó una investigación completa acerca de la situación interna y fronteriza, cuidó de que las tropas serbias se retirasen así como debían hacerlo y presentó a la Liga un informe completo y amplio.

Pero, sin embargo, hasta su misma presencia en Albania podía no haber bastado a despejar la situación, a no ser porque Lloyd George tuvo en Londres otra feliz idea para redimir hasta cierto punto la responsabilidad de su Gobierno por la lentitud con que el Consejo de Embajadores había procedido a la delimitación de Albania.

Como los serbios seguían mostrándose poco dispuestos a salir del territorio que ocupaban, Lloyd George anunció que, como todos eran miembros de la Liga y por consiguiente nadie podía hacer uso de fuerzas armadas, sólo quedaba una alternativa para ejercer coerción—la única que la Liga permitía—y era declarar el bloqueo económico contra Serbia.

La amenaza fué tan feliz y eficaz, como suelen serlo la mayor parte de las repentinas inspiraciones de Mr. Lloyd George. Se reconoce generalmente que si hubiese amenazado a Serbia con la guerra, este país habría corrido posiblemente el albur de tener que derrotar a toda la Liga de las Naciones, si era necesario.

Pero un bloqueo económico y financiero era una cosa a la cual no sabía Serbia cómo hacer frente, y procedió inmediatamente, no sólo a evacuar el territorio albanés que satisfizo a todos, sino además a acreditar un Ministro ante el Gobierno albanés y a asumir desde todos los puntos de vista una actitud amistosa. Desde entonces también Italia envió un Ministro con todos sus atributos al Gobierno de Albania, de modo que la situación de este último en el mundo político internacional, quedó considerablemente mejorada y robustecida.

Como resultado de éstas y otras medidas que fueron adoptadas, el Consejo podrá declarar a la Asamblea que ha conseguido la pacificación interna del país, que ha mejorado grandemente sus relaciones amistosas con los Estados vecinos, Serbia y Grecia, y que por lo tanto ha hecho posible para los albaneses dirigir su atención al desarrollo de sus recursos naturales y a las cuestiones económicas, industriales y comerciales que interesan a su país.

Además, el Consejo hará notar que no contento con haber restablecido políticamente a Albania, la Liga ha emprendido, además, la tarea de asegurar su desarrollo económico.

A pedido del Gobierno de Albania, el Consejo autorizó el envío a ese país de técnicos financieros y económicos de la Liga. Estos últimos estudiarán los recursos naturales del país y la posibilidad de que suministre las rentas necesarias para que sirvan de base para conseguir empréstitos internacionales. Consejeros de la Liga asesorarán también al nuevo país en su desarrollo político interno. Por fin, el Consejo envió nuevamente a Albania al profesor Senderholm para que permaneciese allí durante los dos meses precedentes a la reunión de la Asamblea y presente luego a esta última un completo informe final.

HENRY WOOD.—(U. P.)

LA SITUACION DEL IMPERIO OTO

Factores que, según un escritor, favore aspiraciones de Grecia

WASHINGTON, 18. — Según informa el doctor H. Gibbons, la situación del Imperio otomano se mantiene en calma. Este escritor, que acaba de regresar a Estados Unidos, después de haber realizado una jira de cinco meses por Asia Menor y Turquía, ha declarado que, eventualmente, los griegos llegarán a tener a Constantinopla bajo su mandato, aunque no cree que Grecia llegue a anexarla.

Mr. H. Gibbons, considera que la situación favorece a los griegos, y funda su creencia en diversas razones. Considera, en primer lugar, que, estratégicamente, Grecia está en mejores
condiciones, porque es
tuación de ejercer u
control sobre los puert
mes y sobre las comu

Por otra parte, es
escritor que el peso d
gión católica, influirá,
mente, en favor de las
nes de Grecia.

Otro factor que tiene
vor este último país, e
babilidad de que no
gue por mucho tiemp
pación aliada de Cons
debido a los mutuos
tes resentimientos que
ellos.

JOSEPH JONE

SEÑORA

si necesita una buena

COCINA ECONOMICA

sea a carbón o gas, con y sin caldero, visite nuestro Departamento Sanitario y se convencerá que nuestras cocinas son buenas y baratas.

MORRISON & Co.

AHUMADA 65 - 77 — SANTIAGO

LICORES EUG. DESPOUY - Depositario Alfredo Blanchard - Calle La Bolsa 33

TABLETAS DE ASPIROL

Remedio de la ciencia alemana, infalible contra RESFRIADOS, INFLUENZA, REUMATISMO, GOTA, GRIPPE, DOLORES DE CABEZA, DOLORES DE MUELAS, JAQUECA, NEURALGIAS. ASPIROL NO AFECTA EL ESTOMAGO.

Tubos de 20 tabletas: $ 2.20.

A las personas delicadas y de corazón débil se recomienda usar las tabletas de

ASPIROL Y CAFEINA

Tubos de 20 tabletas: $ 3.50, en todas las boticas

Unico concesionario para Chile:

Gmo. KLIMESCH, Santiago

ASPIROL-WERKE BERLIN S. O.

Longines

RELOJ DE PRECISION

Mueblería COLON

66 — BANDERA — 66

DORMITORIOS

COMEDORES

ESCRITORIOS

CATRES

MUEBLES DE ASIENTO

Etc.

NOVIOS. — Antes de comprar sus muebles, consulten nuestros precios.

A-14

CUAJO

"CH. HANSEN" LEGITIMO

En tabletas y en polvo.

La preparación más pura, de

Mayor Conservació

Y

EFECTO ACTIV

COLORANTE PARA MANTEQUI

Constantemente en venta:

MERCERIA SANTIAGO

Ahumada 368-376

CASILLA 97-D. — Teléf. Ingl. 1

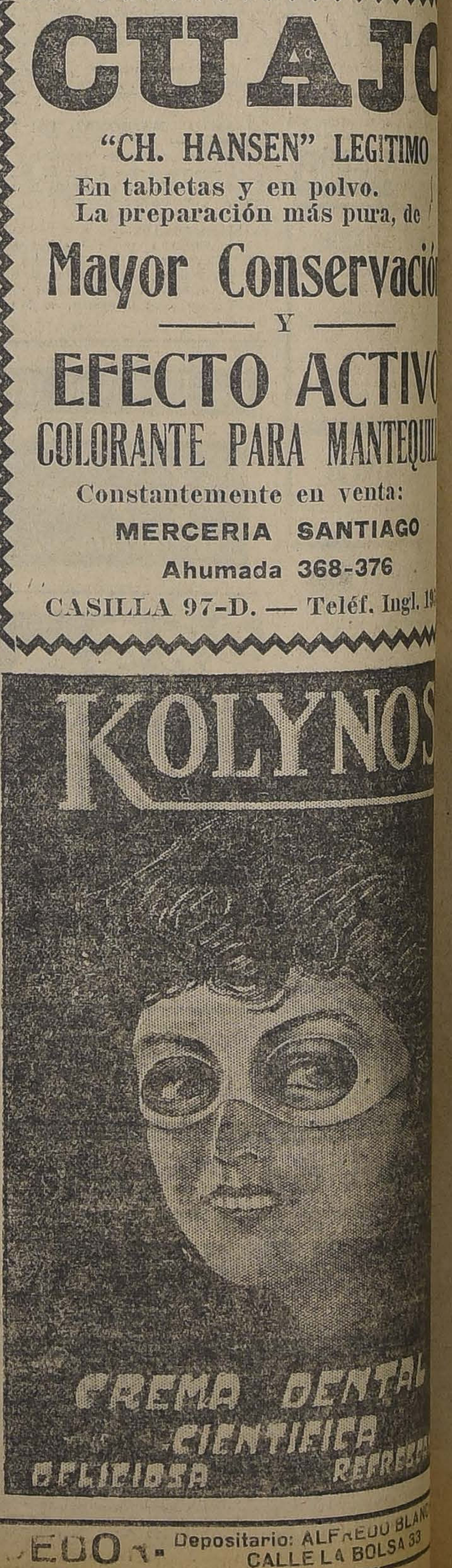

KOLYNOS

CREMA DENTAL CIENTIFICA

DELICIOSA REFRES

10 VEN EDOR. Depositario: ALFREDO BLAN CALLE LA BOLSA 33

GRAFICAS DEL EXTERIOR

AGENCIA HAVAS. — LOS ORIGINALES DE TODOS LOS CABLEGRAMAS QUE SE INSERTAN EN ESTA SECCION ESTAN A DISPOSICION DEL PUBLICO EN ESTA IMPRENTA

EL GOBIERNO BAVARO RESUELVE NEGOCIAR NUEVAMENTE CON EL DE BERLIN

MUNICH, 18. — El Gobierno de Baviera resolvió negociar nuevamente con el de Berlín.—(U. P.)

EL GOBIERNO ACCEDE A QUE LA COMISION DE REPARACIONES ENVIE UNA DELEGACION A BERLIN

LA BAJA DEL MARCO AUMENTA EL PANICO EN LA BOLSA

BERLIN, 18.—El Gobierno accedió a la petición de la Comisión de Reparaciones, referente al envío de una delegación a Berlín, para estudiar la moratoria y la situación financiera, en el terreno mismo.

Entre tanto, la baja del marco, que se cotiza a más de 1,100 por dollar, aumenta el pánico en la Bolsa.

La noticia de que Francia avanzará, si no prevalece su punto de vista, son consideradas con escepticismo, pero ya han influenciado las operaciones en la Bolsa.—CARL D. GROAT.—(U. P.).

EL KROMPRINZ PUBLICARA UN NUEVO LIBRO

BERLIN, 18.—El Kromprinz publicará un nuevo libro titulado "Memorias de un héroe de la batalla alemana."—(U. P.).

EL GOBIERNO ACEPTA QUE LOS MIEMBROS DE LA COMISION DE REPARACIONES VENGAN A BERLIN

BERLIN, 18.— El Gobierno aceptó que los miembros de la Comisión de Reparaciones vengan a Berlín a negociar directamente.—(U. P.).

EXISTE LA TENDENCIA A NEGOCIAR SEPARADAMENTE CON FRANCIA

BERLIN, 18.—Los financieros opinan que Alemania atraviesa por una crisis terrible. Creen que Alemania debería apoyarse en la teoría de Francia, quien debe afrontar los hechos cuando se trata de la cuestión de reparaciones.

Los centros allegados al Gobierno parecen tender a negociar con Francia sola.—(U. P.)

ALEMANIA Y LA PROXIMA VISITA A BERLIN DE LA COMISION DE REPARACIONES

EL GOBIERNO ALEMAN NO ESTARIA DISPUESTO A ACEPTAR UNA MORATORIA EN CONDICIONES DEMASIADO ONEROSAS

BERLIN, 18.—Se sabe que Alemania no está dispuesta a aceptar, en modo alguno, las condiciones que pueda imponerle la Comisión de Reparaciones, después de la visita que sus miembros harán a Berlín.

Aunque los dirigentes desean que se les conceda una moratoria, creen que ella sólo puede aceptarse en caso que las condiciones no sean demasiado onerosas. Sin embargo, la opinión dominante, en muchos círculos de aquí es la de que el contacto personal de los miembros de la omisión, podría traer un resultado más favorable de lo que se pudiera esperar.

Los pesimistas temen que los desórdenes internos sigan preocupando a los hombres de Gobierno y cedan a todas las exigencias.

El marco cerró a 11.60. Este increíble descenso ha producido el pánico en todos los círculos. CARL D. GROAT (U. P.)

INDIA

EL AVIADOR BLACKE QUE EFECTUA LA VUELTA AL MUNDO EN AEROPLANO ESTA ENFERMO

CALCUTA, 18.—El aviador británico Blacke, que efectúa la vuelta al mundo en aeroplano, ha sido operado de apendicitis. Se cree que el capitán Mac Millan, se encargará de la prosecución del vuelo.—(U. P.).

MARRUECOS

LOS MOROS ROBUSTECEN SUS FUERZAS

MADRID, 18.— Comunican de Melilla, que Abd-El-Krim ha formado tres harcas. El enemigo ha reforzado sus fuerzas, en diferentes puntos.—(U. P.).

EL RESCATE DE LOS PRISIONEROS ESPAÑOLES

MADRID, 18.—Un diputado que fué a Marruecos, dice que los moros exigen cuatro millones de pesetas y la devolución de una veintena de prisioneros moros, en cambio del rescate de los prisioneros españoles.—(U. P.)

ITALIA

D'ANNUNZIO ESTA FUERA DE PELIGRO

GARDONE, 18.— Los médicos se han pronunciado definitivamente respecto a la crisis de D'Annunzio, la que, felizmente, ha pasado, pero su mejoría será lenta. (U. P.)

LA SALUD DE D'ANNUNZIO

GARDONE, 18.—El boletín médico expedido por los doctores que atienden a D'Annunzio dice que el pulso y la temperatura tienden a llegar a la normalidad. (Havas).

PARATORE Y FACTA SE DIRIGEN A TURIN

ROMA, 18. — Paratore y Facta llegaron a Milán y se dirigieron después a Turín.—(U. P.)

AUSTRIA

EL EMPRESTITO ALIADO AL AUSTRIA

VIENA, 18.—El Canciller Seegel ha telegrafiado a la Liga de las Naciones urgiéndola a fin de que se ocupe del empréstito aliado al Austria, garantizado con los monopolios del tabaco y de la sal. —(U. P.)

EL PRESUPUESTO ANUAL DE GASTOS

VIENA, 18.—La Comisión de Economías ha recomendado al Gobierno la adopción de un presupuesto ascendente a quinientos mil millones de coronas anuales.—(U. P.)

SI LOS PARTIDOS NO DAN GOBIERNO, SE INVITARA A LA ENTENTE PARA QUE TOME LA ADMINISTRACION DEL PAIS

VIENA, 18. — Se cree que en breve se convocará al Gabinete a fin de resolver sobre su dimisión. Si todos los partidos políticos no quieren encargarse del Gobierno, se invitará a la Entente a encargarse de la administración del país.—(U. P.)

LA FALTA DE DINERO PROVOCA EL CIERRE DE IMPORTANTES FIRMAS COMERCIALES

VIENA, 18.—Debido a la escasez de dinero, muchas firmas se han visto obligadas a cerrar sus puertas antes de quince días.—(U. P.)

RUSIA

TROSTZKY NO HA ATRAVESADO LA FRONTERA ALEMANA EN VIAJE A BERLIN

LONDRES, 18. — La delegación rusa desmiente la información proveniente de Berlín, que decía que Trostzky había cruzado la frontera alemana en viaje a Berlín.—(U. P.)

ESPAÑA

EL REY DECRETA LA DISOLUCION DEL CUERPO DE CORREOS

MADRID, 18. — El decreto sobre disolución del cuerpo de correos sorprendió a los empleados. Este decreto lo firmó el Rey el día 8 del presente en San Sebastián.

Por este decreto se conceden 24 horas para reanudar el trabajo. El mismo decreto ordena que se proceda a la reorganización del cuerpo de empleados huelguistas y de otros.—(U. P.)

REUNION DE LOS DIRIGENTES DEL CUERPO DE CORREOS

MADRID, 18. — Los dirigentes del servicio de correos celebraron una reunión, en la que se acordó acatar el decreto de disolución.—(U. P.)

LA HUELGA DE LOS EMPLEADOS DE CORREOS

MADRID, 18. —En la madrugada se celebró una importante reunión entre el Ministro de Fomento, el Subsecretario de la gobernación, y los Directores de comunicaciones para examinar el conflicto de los empleados de correos.

En esta reunión se acordaron las medidas necesarias para remediar las irregularidades producidas.

Se asegura que el señor Sánchez Guerra está decidido a obrar enérgicamente con el personal de empleados de correos que no está en huelga, a fin de que no se paralice este importante servicio.

En la noche se despachó el correo para las provincias, pero se dice que las direcciones iban equivocadas.—(Havas).

Los primeros Juegos Olímpicos Latino Americanos

EL ATLETA BRASILERO MALAGUTTI, CUBRE LOS 200 METROS EN 22 2|5"

La composición del equipo brasilero de foot-ball

El entrenamiento de los atletas y boxeadores chilenos

Se reconoce oficialmente a las delegaciones de box de la Federación y de la Asociación de Centros de Chile

(De nuestro enviado especial, por cable)

LUCIDA PERFORMANCE DE UN ATLETA BRASILERO

RIO JANEIRO 18.—En la eliminatoria de atletismo el atleta brasilero Malagutti venció en los 200 metros ocupando 22 2|5", lo que hace esperar que la lucha entre Bastos, uruguayo; Proviano, argntino, y Malaguthi, será reñidísima en las distancias cortas del gran concurso.

LA COMPOSICION DEL EQUIPO BRASILERO DE FOOT-BALL

RIO JANEIRO 18.—El equipo brasilero de foot-ball será formado por seis jugadores de Sao Paulo y 5 de Río, demostrándose con esto que esta actividad deportiva se encuentra perfectamente unida en el país.

EL ENTRENAMIENTO DE LOS ATLETAS CHILENOS

RIO JANEIRO 18.—Hoy continuaron su entrenamiento los atletas y boxeadores chilenos, con óptimos resultados. Cada uno de ellos se encuentra en espléndidas condiciones de salud sin que extrañen en absoluto el clima.

Mañana seguirán su entrenamiento en el local de la Escuela Naval, situada en una isla, a veinte minutos, en lanchas, de la localidad.

IMPORTANTE ACUERDO DE LA CONFEDERACION BRASILERA DE DEPORTES

RIO JANEIRO 18.—La Confederación Brasilera de Deportes, a petición del delegado oficial de la Federación Sportiva Nacional de Chile, acordó aceptar las inscripciones en box de las delegaciones de la Federación de Box de Chile y de la Asociación de Centros de Box, por considerar que así Chile podrá estar representado por su mejor exponente.

DECLARACIONES DEL DISTINGUIDO DIRIGENTE CORONEL SEÑOR WERNER

RIO JANEIRO 18.—Entrevistado por el Enviado Especial de "La Nación" el coronel Werner, uno de los dirigentes de la sección deportiva de las Fiestas Centenarias, expresó tener especiales simpatías por Chile, recordando haber sido condecorado por el Gobierno de Chile. Agregó que las grandes festividades centenarias probarán el grado de adelanto de los países latino-americanos, tanto en su aspecto intelectual como físico, y que las grandes justas olímpicas servirán para estrechar la confraternidad de los pueblos de Sur-América, afianzando la labor de los diplomáticos.

NO HABRA INTERVENCION FRANCO-INGLESA EN LA CUESTION DE TANGER

MADRID, 18.— Una nota del Ministro de Relaciones desmiente la noticia sobre una intervención franco-inglesa en la cuestión de Tanger, según la cual Tanger quedaría bajo el dominio del Sultán, eliminándose España.

Se dice que el Gobierno Español está seguro de que no se tratará la cuestión de Tanger, sin su cooperación, agregándose que el Gobierno tiene la certidumbre de que se reconocerán los derechos de España en el asunto de Tanger.—(U. P.).

LOS EMPLEADOS DE CORREOS REOCUPAN SUS PUESTOS

MADRID, 18.— Los empleados de correos reocuparon sus puestos, anulándose con esto el efecto del decreto que disolvía este cuerpo. Se teme que, ante la actitud enérgica del Gobierno, los empleados tomen represalias, equivocando el destino de la correspondencia. El Gobierno dispuso, para el caso de que esto ocurriera, severas penas para castigar a los culpables.—(U. P.).

EL CONFLICTO DE CORREOS SE AGRAVA A ULTIMA HORA

MADRID, 18.—El conflicto de correos se agravó a última hora. El Gobierno se vió obligado a que saliera la guardia civil para proteger los vagones de los correos y para evitar la destrucción de la correspondencia.

El Gobierno se demuestra sereno y enérgico, y está decidido a reorganizar este servicio.

ESTADOS UNIDOS

Mr. HARDING PLANTEA EN EL CONGRESO LA CUESTION DE LA HUELGA FERROVIARIA

WASHINGTON, 18.— Mr. Harding ha planteado en el Congreso la cuestión de la huelga ferroviaria.

El Presidente Harding ha asegurado al Congreso que se valdrá de todo el poder del Gobierno para mantener los trasportes, y que apoyará el derecho de los hombres que trabajan. Ha recomendado la inmediata creación de una Agencia de carbón nacional, la que tendrá caracter temporal, para comprar, vender y distribuir dicho combustible. (U. P.)

EL MATCH DE TENNIS POR LA COPA DAVIS

BOSTON, 18.—En el match de tennis por la Copa Davis, Australia ganó a España el primer set, por 6-3.—(U. P.)

Mr. HARDING EXPONE ANTE EL CONGRESO LA SITUACION DE LAS HUELGAS

PIDE LA CREACION DE UNA AGENCIA NACIONAL DE CARBON PARA COMPRAR, VENDER Y REPARTIR ESTE COMBUSTIBLE

WASHINGTON, 18. — Mr. Harding recomendó al Congreso la creación de una Comisión Gubernamental, estableciendo salarios y condiciones equitativas para la explotación de las minas.

Pidió a la Legislatura crear una agencia nacional de carbón, con el capital para comprar, vender y repartir este combustible.

Declaró que la ley que creó la Labor Board era insuficiente, puesto que no tenía poderes para hacer aplicar las decisiones.

Recomendó una acción legislativa en el sentido de hacer sus decisiones ejecutivas y ejecutoriadas, tanto para las compañías como para los empleados.

Declaró que ninguna asociación, numerosa o no, que dirija los Ferrocarriles o asegure su marcha, tenía derecho a poner en peligro la prosperidad de la República.

Recomendó también la adopción de medidas legislativas, en el sentido de dar mejor protección a los extranjeros.—(Havas).

YACIMIENTOS DE PETROLEO EN EL GOLFO DE MEXICO

WASHINGTON, 18.—La oficina hidrográfica naval ha publicado datos indicando la existencia de grandes yacimientos inexplorados de petróleo en el fondo del golfo de México.

Se ha informado por muchos, que las burbujas de petróleo que fluyen del agua, flotan en la superficie. Los expertos declaran que no hay método conocido para obtener el petróleo de esos pozos. —(U. P.)

EL CABLE DE MIAMI A BARBADOS

NUEVA YORK, 18.—La Western Union ha anunciado que no usará el cable de Miamí a Barbados, temiendo envolver en dificultades a los Gobiernos de Brasil y Filadelfia.—(U. P.)

LA HUELGA FERROVIARIA CONTINUA SIN SOLUCION

NUEVA YORK, 18. — Los jefes de los ferrocarriles no huelguistas que obran como mediadores en la huelga, sometieron una proposición de acuerdo ante la comisión de representantes de las compañías ferroviarias.

Se decidió reunir en una conferencia a todos los miembros de la asociación de directores de las compañías ferroviarias, pero la fecha de esta reunión no ha sido fijada todavía.—(U. P.)

GRAN INCENDIO EN UN BOSQUE

DULUTH, 18.—Diez mil personas trabajan para detener un incendio que se ha declarado en un bosque situado al norte de Minnesota. El fuego ha arrasado con doscientas millas de bosques. Han perecido ya doce personas y se teme por la vida de cien más si el incendio continúa.—(U. P.)

ECUADOR

CELEBRACION DEL ANIVERSARIO CHILENO

GUAYAQUIL, 18.—Se ha constituído el Comité que tendrá a su cargo la confección del programa de festejos con que se celebrará el aniversario de la independencia de Chile el 18 de Setiembre. —(Havas).

DEVASTACIONES PRODUCIDAS POR LA CRECE DE LOS RIOS

QUITO, 18.— Informaciones de Loja Cuenca anuncian que debido al desbordamiento de numerosos ríos han sido arrasadas las plantaciones y destruídos los caseríos, los caminos, líneas telegráficas y puentes.

El Gobierno ha ordenado la movilización de los cuerpos del ejército en esas regiones para que presten auxilios necesarios a los habitantes.—(Havas).

BOLIVIA

EL CONSEJO DE EMBAJADORES ALIADOS PIDE EL RETIRO DE UN GENERAL ALEMAN

BUENOS AIRES, 18. — La prensa publica un despacho de La Paz que dice que "El Diario" publica una noticia referente al pedido hecho por el Consejo de Embajadores aliados, en el sentido de que el General aleman, Hans Kundt, se retire inmediatamente del servicio del ejército boliviano. (Havas).

CLAUSURA DE DOS CURSOS DEL COLEGIO MILITAR

LA PAZ, 18. — Por razones relacionadas con la declaración del estado de sitio, el Gobierno clausuró el cuarto y quinto cursos del Colegio Militar.—(Havas)

BRASIL

BOLIVIA NO ESTARA REPRESENTADA EN LAS OLIMPIADAS

LA PAZ, 18.— Ninguna sociedad deportiva ha acordado designar comisión alguna para que la represente en la Olimpiada del Brasil. (Havas).

EL PRESIDENTE DEL PORTUGAL SE EMBARCARA EL 21 CON DESTINO AL BRASIL

RIO JANEIRO, 18.— Los diarios anuncian que se ha resuelto que el Presidente del Portugal se embarque el 21 del corriente. El Presidente Almeyda dará conferencias en Río Janeiro y San Pablo.—(Especial).

RUY BARBOZA SE ENCUENTRA MEJOR

RIO JANEIRO, 18.— Se acentúa la mejoría del señor Ruy Barboza.—(Havas).

ARGENTINA

LA ELECTRIFICACION DEL TRANSANDINO

BUENOS AIRES, 18. — El Poder Ejecutivo ha enviado un mensaje al Congreso, en el que se pide se amplíe en un millón y medio de pesos oro, la suma de dos millones y medio oro, que se acordaría al ferrocarril transandino para la electrificación de las líneas entre Zanjón Amarillo y la frontera. La ampliación se acordaría en títulos con 5 por ciento y 1 por ciento de amortización anual.—(Havas).

SE ACUERDAN FONDOS PARA LOS DEPORTISTAS QUE IRAN AL BRASIL

BUENOS AIRES, 18. — Se ha expedido un decreto, en virtud del cual el Gobierno contribuirán con sesenta mil pesos para los gastos de concurrencia de las asociaciones deportivas argentinas a las olimpiadas latino - americanas. —(Havas.)

LA EMBAJADA PERUANA AL CENTENARIO DEL BRASIL SE MANIFIESTA COMPLACIDA

DE LAS ATENCIONES QUE SE LE TRIBUTARON EN CHILE

BUENOS AIRES, 18.— Ha llegado la embajada peruana que irá al Centenario del Brasil, la que fué recibida por el Jefe del Protocolo, el personal de la Legación y la colectividad peruana.

Entrevistado el señor Oyarzabal, se ha manifestado muy complacido de las atenciones que se le han tributado en el viaje que hace por primera vez, después de la ruptura de las relaciones chileno-peruanas, por territorio chileno, en misión oficial peruana. Agregó que el Gobierno de Chile los atendió deferentemente como huéspedes.

Ha expresado su satisfacción por el acuerdo de Washington que es la nota de política internacional del Continente, que garantiza una pronta y justa solución al pleito que turba la paz sudamericana.—(Especial).

Chile en el Tercer Congreso Americano del Niño

LA DELEGACION DE MEDICOS CHILENOS PARTIRA A RIO DE JANEIRO ESTA TARDE

Lleva veintiocho trabajos que constituyen la concurrencia de nuestro país a las labores del Congreso

Merced al entusiasmo y la actividad del Comité Ejecutivo, y también a la profunda influencia que han ejercido en el ánimo público los estragos de la mortalidad y la degeneración moral y física en las generaciones infantiles, ha habido un gran interés entre nuestros hombres de estudio, por participar en el Tercer Congreso Americano del Niño, próximo a reunirse en Río de Janeiro.

A pesar de que el plazo que el Comité dispuso para la propaganda y reunión de los trabajos era sumamente escaso, los resultados de su labor han sido halagadores, permitiendo ofrecer a las labores del Congreso una colaboración chilena numerosa y variada, comprendiendo la mayor parte de los temas establecidos en las bases.

Los médicos, juristas y educadores chilenos estarán así representados en el Congreso por 28 trabajos, que llevará a Río de Janeiro la delegación chilena. Son los siguientes:

TRABAJOS QUE LLEVA LA DELEGACION CHILENA

1.a sección: Medicina. Temas oficiales:

DR. OSCAR MUÑCZ

Tuberculosis infantl. Doctor Arturo Scroggie.

Estudios endocrinológicos en el niño. Doctor Eugenio Cienfuegos.

Acidosis de la infancia. Doctor Arturo Scroggie.

Disenterías parisitarias. — Señor Aníbal Ariztía.

Temas recomendados

Los rayos ultra violetas en terapéutica infantil. Doctora Cora Mayers.

Enfermedades de carencia en la infancia. Doctor Eugenio Cienfuegos.

Enfermedad de Heine Medin en Chile. Doctor Hugo Lea Plaza.

Temas libres

Hemoterapia materna. Doctor Muñoz Garriga.

Toxina y anti-toxina diftéricas. Dr. Rodríguez.

2.a Secicón: Pedagogía. Temas oficiales:

Los retardados biológicos. Doctor Emeterio Vargas B.

Los retardados biológicos. Doctor Alfredo Alcaínos.

DRA. CORA MAYERS

Propaganda sanitaria en la escuela. Señora Celinda A. de Rodicio.

Educación sexual en las escuelas. Doctora Ernestina Pérez.

El dibujo en las escuelas. Señores Alejandro Pérez R. y Fernando Thauby.

Temas recomendados

El profesor y el libro en la escuela primaria. Señora Margarita Escobedo.

Métodos de enseñanza de la lectura, señora Laura B. de Lorca y señor Maximiliano Flores.

El canto en las escuelas. Señor Julio Guerra.

De la historia patria y de la historia universal. Señor Juan Bardina.

Literatura infantil. Señorita Zoila Olivares.

3.a Sección: Higiene y asistencia. Temas oficiales:

La maternidad de la Escuela de Obstetricia y Puericultura. Doctor Muñoz Garriga.

Asistencia a la mujer grávida en Chile. Doctor Muñoz G.

Temas recomendados

¿Qué servicio preferís en la protección de la primera infancia? Doctor Luis Calvo Mackenna.

Profiláxis de la tuberculosis en las escuelas. Señor Eleodoro Flores.

4.a Sección: Sociología y legislación. Temas oficiales:

De los menores abandonados. Dr. Hugo Lea Plaza.

Tribunales para menores. Señorita Celia Pérez y señor Gabriel Amunátegui.

LA DELEGACION CHILENA

La Delegación de Chile al Congreso Americano del Niño está formada por los distinguidos facultativos, señorita Dra. Cora Mayers y doctores D. Eugenio Cienfuegos y don Oscar Muñoz.

La delegación emprenderá viaje en el expreso de esta tarde, para seguir al Atlántico por la próxima combinación transandina.

ADHERENTES CHILENOS

Las siguientes personas e instituciones han declarado en Chile su adhesión al Tercer Congreso del Niño:

Señor don Arturo Alessandri P., Ismael Valdés Valdés, Dr. Guillermo Puelma, Dr. Javier Rodríguez Barros, Dr. Luis Calvo Mackenna, Dra. Peña Díaz, Jorge Eyzaguirre H., Amelia Reyes de Valdés, Dra. Cora Mayers, Concepción Valdés de Marchant, Dr. Carlos Fernández Peña, Raimundo del Río, Dr. David Pulido Illanes, Dr. Lucas Sierra, Elisabeth Weber, Monseñor Rafael Edwards, Dr. Gustavo Fricke, Dr. Eugenio Ciefuegos, Manuel Núñez, Dr. Julio Schwartzenberg, Dr. Jorge Figueroa Castro, Dr. Salvador Solovera, Dr. Pedro Valenzuela Larraín, Dr. Arturo Baeza Goñi, Fernando Thauby, Dr. Emilio Aldunate B., Aníbal Ariztía, Dr. Ricardo Fonck, José A. Alfonso, Dr. Adolfo Bascuñán, Dra. Juana Díaz Muñoz, Maximiliano Flores, Celinda Arreguí de R., Dr. Gonzalo Moraga F., Julio Prado Amor, Dr. Alfredo Commentz,

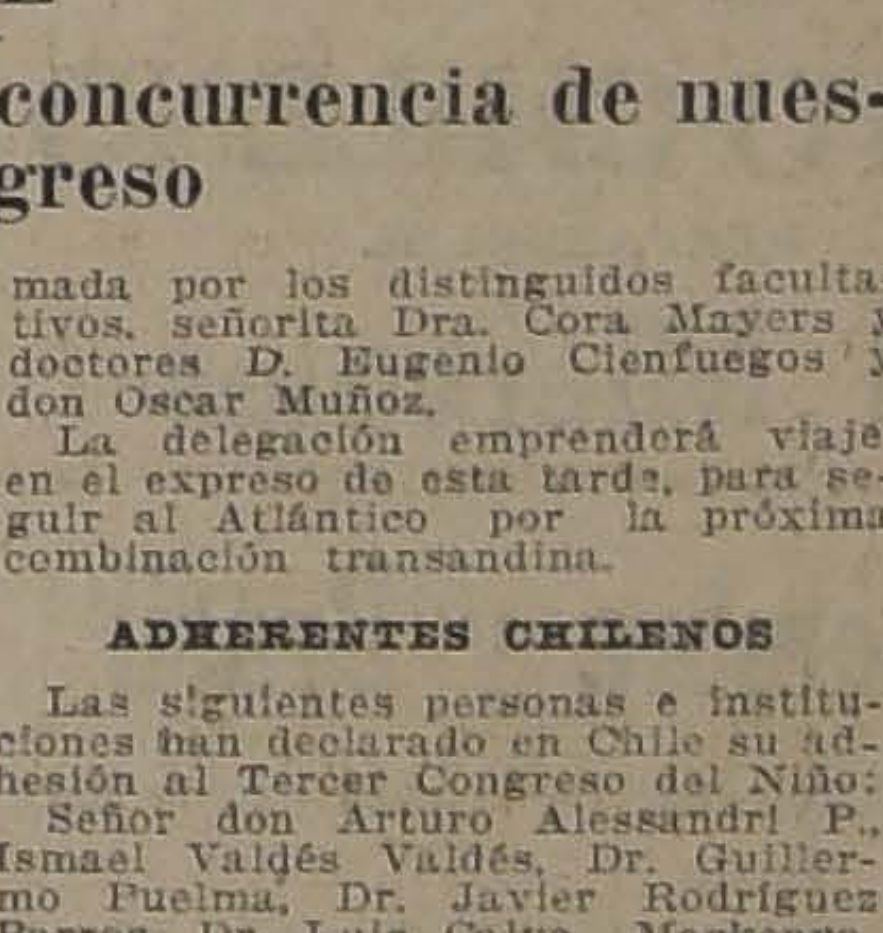

DR. EUGENIO CIENFUEGOS

Dr. Oscar Muñoz Garriga, Dr. Hugo Lea-Plaza, Dr. Luis Opazo, Dr. Arturo Scroggie, Dr. Roberto Aldunate, Zoila Olivares Rojas, Dr. Humberto Núñez, Dr. Ricardo Puelma, Valentín Brandau, Matilde Brandau de Ross, Dr. Carlos Gómez Ugarte, E. Vargas Barrera, Dr. Angel Custodio Sanhueza, Francisco Huneeus, Dr. Osvaldo Salas, Dr. Gregorio Amunátegui, Margarita Escobedo, Gabriel Amunátegui, Eleodoro Flores y Dr. Alberto Panatt.

Patronato Nacional de la Infancia, Sociedad Científica de Chile, Sociedad de Instrucción Primaria de Santiago, Liga contra la Tuberculosis, Liga Chilena de Higiene Social, Sociedad Médica de Santiago, Sociedad Médica de Valparaíso, Junta de Beneficencia Escolar, Sociedad de Pediatría, Facultad de Medicina de la Universidad de Chile.

"Revista de Salud Pública"

Acaba de salir a luz el primer número de la "Revista de Salud Pública", órgano de la Cruz Roja Chilena.

Esta publicación, bimestral por ahora, servirá el programa de propaganda e instrucción higiénica, cívica, moral y de profiláctica, o sea de defensa sanitaria de nuestra raza. Constituirá además el Archivo de todas las Asociaciones nacionales de la Cruz Roja, por lo cual deberá publicar los datos relativos al trabajo de cada una de ellas, el registro de sus Directorios y miembros y los detalles gráficos, fotografías, etc., que den a conocer tanto en el país como en el extranjero, lo que es y lo que hace la Cruz Roja Chilena.

Instalación de una planta eléctrica en Valparaíso

El Adicto Comercial de los Estados Unidos estuvo ayer en la Dirección de Obras Públicas a solicitar diversos datos, especialmente los que se relacionan con la instalación de una planta eléctrica en el puerto de Valparaíso.

LA EMBAJADA AL BRASIL

A causa del mal tiempo posterga su partida

A causa del mal tiempo reinante la Embajada ha debido postergar su viaje hasta los primeros días de la semana entrante, fecha en que se cree estará expedita la vía transandina.

MANIFESTACION A DOS DELEGADOS QUE IRAN AL BRASIL

A medio día de ayer se sirvió en uno de los restaurantes del centro, un almuerzo que un grupo de amigos ofrecía al senador por Santiago, señor Guillermo Bañados, y al regidor demócrata, señor Nicasio Retamales, con motivo de su próximo viaje al Brasil, a cuyo país irán representando a la Cámara de Senadores y a la Municipalidad, respectivamente.

A esta manifestación asistieron numerosos congresales demócratas, entre los que anotamos a los diputados señores Artemio Gutiérrez, Ramón de la Vega, Oscar Chanks, Nolasco Cárdenas, Juan Vargas Márquez y otros. También asistió el Directorio General del Partido, al cual pertenecen los festejados.

Juegos Florales de la Federación de Estudiantes de Chile

LA COMISION ORGANIZADORA ACUERDA UNA AMPLIACION EN EL PLAZO DE RECEPCION DE LOS TRABAJOS

Conforme hemos anunciado en nuestras ediciones anteriores, la Federación de Estudiantes de Chile ha convocado a un concurso literario que consta de dos secciones: poesía y estudio sobre la reforma educacional. El plazo para la admisión de los trabajos concursantes terminó a las doce de la noche del 15 del mes en curso.

Según nos ha informado un miembro de la comisión que ha tenido a su cargo la organización de este torneo, el número y la calidad de los trabajos recibidos presagiaban a los juegos florales de la juventud estudiantil el más franco de los éxitos. Para corroborar esta impresión, se nos ha dicho también que la comisión organizadora ha recibido numerosas peticiones de ampliación del plazo de recepción de los trabajos.

Teniendo en cuenta estas peticiones, la comisión organizadora ha acordado que se cierre la recepción de piezas concursantes en ambos temas el día 31 del mes en curso, a las doce de la noche.

Creemos de interés reproducir nuevamente las bases de este concurso:

"La Federación de Estudiantes de Chile, llama a concurso a los poetas y escritores residentes en Chile, por intermedio de su revista "Juventud".

Las bases de este concurso son las siguientes:

Primer tema: **Poesía.**— Jurado: señores Eduardo Barrios, Pedro Prado y Roberto Meza Fuentes.

Segundo tema: **Estudio sobre la reforma educacional.**— Jurado: señores Enrique Molina, Pedro León Loyola y Eugenio González.

Los trabajos se recibirán hasta las doce de la noche del 31 de Agosto del año en curso en Agustinas 632, Santiago.

Deberán ser escritos a máquina en copia triple, firmados con pseudónimos y estrictamente inéditos. En un sobre especial, en cuya cubierta irá el pseudónimo, se incluirá el nombre correspondiente al autor. Los trabajos que no cumplan con las condiciones enumeradas no serán tomados en cuenta por los jurados.

Habrá un premio único para cada tema, consistente en $ 300 (trescientos pesos), moneda chilena.

Toda comunicación relacionada con este concurso debe ser dirigida al secretario, señor Raúl Silva Castro, Agustinas 632, Santiago"

INFORMACIONES DEL INTERIO

VALPARAISO

AYER SE VENDIERON 267,196 QUINTALES METRICOS DE SALITRE

Las ventas de la temporada ascienden ya a 6.346,252 quintales

Las entregas de salitre para Setiembre suman 1.392,148 quintales métricos

Se vendieron también 4,268 quintales para consumo en el país

Durante el día de ayer la Asociación de Productores de Salitre de Chile y el Chileans Nitratte Committee de Londres han vendido 267,196 quintales métricos de salitre, cuyo detalle es el siguiente:

Vendido en Valparaíso:

3,036 quintales métricos, entregables para inmediato, es decir hoy, al precio de 19 chelines y tres peniques el quintal métrico;

50,800 quintales métricos, entregables el 30 de Setiembre entrante, al precio de 19 chelines y nueve peniques el quintal métrico.

10,160 quintales métricos, entregables el 30 de Setiembre próximo, al precio de 19 chelines y nueve peniques el quintal métrico; y 152,400 quintales métricos, entregables el 15 del próximo mes de Octubre, al precio de 20 chelines el quintal métrico.

Vendido en Londres:

50,800 quintales métricos de salitre, entregables el 30 de Setiembre próximo, al precio de 19 chelines y nueve peniques el quintal métrico.

Ayer se vendieron también 4,268 quintales métricos de salitre de 95 por ciento de ley entregables el 16 de Setiembre próximo, para consumo en el país.

Las ventas realizadas hoy con las que hasta la fecha hemos dado cuenta a nuestros lectores en su oportunidad, forman un total de 6.346,252 quintales métricos de salitre vendido para la temporada.

Las entregas de salitre que hasta la fecha tienen que efectuarse en el curso del próximo mes de Setiembre, ascienden a 1.392,148 quintales métricos.

Según las informaciones que tenemos de muy buena procedencia, podemos anunciar a nuestros lectores que la cuota que la Comisión de Ventas de la Asociación, ha fijado para el próximo mes de Setiembre ascendentes a 1.800,000 quintales métricos, estará cubierta en estos días, pues hay pendientes algunas operaciones de salitre de importancia que sobrepasarán en mucho a la cantidad indicada.

Por otra parte, la firmeza del mercado salitrero está acentuándose cada día más, como que ya están saliendo compradores y en lotes regulares para Octubre.

Nuestro cambio sobre Londres cediendo a la presión de esta situación del mercado salitrero ha mejorado hasta 32.10 la libra, tipo a que cerró vendedor, ayer a las cinco de la tarde.

El Ministro de España

A bordo del "Imperial" llegó el nuevo Ministro de España en Chile, señor Bernardo Almeida y Herreros, acompañado de su esposa doña Isabel Rodríguez Valdés de Almeida.

El Sábado en la mañana se dirigirá a Santiago en el expreso.

Banquete

En los comedores del Club Valparaíso, se efectuó anoche el banquete que un grupo de miembros del Cuerpo Consular y amigos del señor Pablo Castillo, le ofrecían con motivo de su traslado a el Callao, donde va a ocupar el cargo de Cónsul de México.

Movimiento marítimo

Ayer debieron salir:
El Guayas, para el Callao.
El Turpin, para el Callao.
El Teja, para Arica.
Hoy se anuncian:
El Palena para Panamá.
El Quito, para Iquique.
El Taltal, para Arica.
El Pisagua, para Corral.
El Mapocho, para Lota.
El Santa Teresa, para San Antonio.

VALDIVIA

Fallecimiento

En La Unión falleció el conocido agricultor don Félix Jaramillo Mena.

LLANQUIHUE

Pro-damnificados de Rahue

(De nuestro Corresponsal, por telégrafo)

OSORNO, 18.— Los alumnos del Liceo de Niños han hecho valiosas donaciones de ropa a los damnificados de la población de Rahue.

Estos damnificados perdieron cuanto tenían con las inundaciones.

Esta actitud de los alumnos ha sido muy aplaudida.

Cooperativa Agrícola

La Cooperativa Agrícola de Osorno eligió un Directorio compuesto por los señores Julio Buschmann, Abraham Soriano, Eduardo Matthei, Luis Rosas, Osvaldo Vásquez, Arturo Schulz y Reinaldo Sommer

SPLENDID - HOY

DIRECCION MAX GLUCKSMANN

5 P. M. **"LO MAS GRANDE EN LA VIDA"**, Paramount de David W. Griffith.— 9.30 **"A MILLA POR MINUTO"**, Paramount por Wallace Reid.

6.30 y 10.30
Estreno del romance de amor con escenas del
TURF INGLES

LA CLASE SE IMPONE

por la linda y elegante
VIOLET HOPSON

y el famoso jockey inglés
JOE PLAN

Las grandes clásicas
hipódromos londinenses
EL "STUD" DE UN

MAÑANA: Lindísimo estreno Paramount: **"VENCER O MORIR"**, idilio de amor, graciosísimo y original, primera creación de gran lujo del genial **WILLIAM S. HART.**

Comedia
EMPRESA E. BOUQUET
HOY: 6.30 y 9.30

ESTRENO SKANDIA
Una obra para espíritus selectos, para el público amante de las buenas sensaciones pasionales.

EL HOMBRE QUE SUPO PERDONAR

TEMA: Nadie, ni los moldeadores de nuestro espíritu, pueden disponer de nuestro corazón: el amor es sagrado para todos, es un atributo casi divino que la vida nos ofrece como una primicia.

Bellísimos paisajes septentrionales. Un romance del más exquisito sentimentalismo. La gran belleza del cielo boreal.

Intérpretes:
Lars Hanson y
Mary Johnson

TEATROS - MUSICA - CINES

MUNICIPAL

Hoy en 5.a matinée a las 5.30: "El Alba, el Día y la Noche"

Esta noche, en 10.a de abono: "Antón Caballero"

Esta tarde, a las 5.30 la Compañía de Rosario Pino ofrece, en 5.a matinée de abono, la representación de una de las más hermosas obras del teatro contemporáneo: "El Alba, el Día y la Noche", de Darío Nicodemi.

Esta noche la compañía estrena "Anton Caballero", comedia en 3 actos de Pérez Galdós, arreglada por los Alvarez Quintero.

Los continuadores y refundidores de esta obra póstuma del autor de "Los episodios nacionales", han sabido conservar, en ella, el espíritu de este gran escritor, de extensa visión.

El argumento de la obra está condensado, si se quiere, en el reto que Anton Caballero, el perseguido y calumniado por los cobardes e hipócritas del pueblo, que le roban y despojan al amparo de la legalidad, les lanza al regresar de un destierro por América: "Bandidos de Agramante, aquí está Anton Caballero, el bandido".

El segundo acto sirve al autor para exhibir el fondo de sus personajes, mediante la lucha que el protagonista sostiene contra los tíos de su esposa, ambiciosos de poderío lugareño, tesoneros, astutos, que le despojaron en provecho propio y que ahora querrían verle muerto para disfrutar de la administración de los bienes de la sobrina y daría a ésta por mujer, a su hijo, un pobre mozo chulico que dice amarla. "Antón Caballero", es una de las obras dramáticas de Galdós, que más encajan dentro de las leyes particulares del teatro.

Mañana Domingo en matinée subirá a escena "Don Diego, de noche" y "En Cuarto creciente". En la noche se representará "El mundo es un pañuelo", de los Alvarez Quintero.

SANTIAGO

Debido a la interrupción que ha sufrido el tráfico por la cordillera no pudo llegar a ésta la tiple, señorita Lloret, cuyo debut estaba anunciado para anoche. La señorita Lloret está detenida en Mendoza esperando que se restablezca el servicio. Se encargó del papel de Condesita Stassi en "La Princesa de las Czardás", la señorita Sevilla, que a pesar de la premura con que se encargó del papel, estuvo muy discreta en su desempeño. Por lo demás, el resto del reparto no sufrió variación alguna, obteniendo la señorita Berutti, en la protagonista los mismos calurosos aplausos que en la anterior temporada, aplausos que compartió con el señor Gozálvez, en todos los números que le estaban encomendados.

Hoy, en sección vermouth, se representará la opereta "La Mazurka Azul". La empresa nos encarga avisemos al público, que atendiendo numerosas indicaciones, la función vermouth empezará estrictamente a las 6 en punto, a fin de terminar a una hora conveniente.

En la noche se representará, por segunda vez en la temporada "La Princesa de las Czardas".

La compañía ensaya activamente la delicada opereta del maestro Schubert, "La Casa de las tres niñas", ya presentada por esta Compañía en el norte, pero que deseando presentarla mejor la ha puesto nuevamente en ensayo.

COLISEO NACIONAL

Con público numeroso estrenó anoche la Compañía De la Sotta, la alta comedia de la señorita Lidia Boza, titulada: "Antes que te cases..."

Esta obra está escrita con soltura, revelando en la autora condiciones innegables para el teatro. La acción se desarrolla sin violencias, matizando discretamente las escenas cómicas con las sentimentales.

La interpretación que hizo la compañía De la Sotta, tocó los lindes de lo sobresaliente. La señora Benito, lo mismo que el señor Frontaura, supieron realzar con talento los roles a su cargo. La señora Castillo, un poquito afectada.

La autora fué obligada a salir varias veces a escena.

—Hoy se repite esta comedia, en la sección vermouth de las 6.15 P. M.

En la noche va una obra que la ha solicitado con insistencia el público habitúe del teatro. Nos referimos a "La Dama de las Camelias", la inmortal obra de Alejandro Dumas (hijo), y que, a pesar de los años trascurridos, gusta siempre a todos los públicos, como aconteció hace poco en el Municipal con las representaciones que hizo la compañía del Vaudeville de París, que dirigía Mr. Francen.

De la Sotta, presentará esta obra con todo lujo, ya sea en lo referente a decorado como al attrezzo de los artistas.

Los roles principales estarán encomendados a De la Sotta, Frontaura, Pérez, y las señoras Benito y Castillo.

—Mañana tres grandes funciones, poniéndose en escena en la nocturna, "Sanción".

MUSICA

PRESENTACION DE ALUMNOS DEL CONSERVATORIO NACIONAL DE MUSICA

Esta tarde, a las 4 P. M., tendrá lugar en el teatro del Conservatorio Nacional de Música, la octava presentación de alumnos del establecimiento con un programa dedicado totalmente a compositores rusos.

Todas estas audiciones han tenido gran importancia y han puesto de manifiesto el gran espíritu de progreso y buen gusto de que está inspirada la Dirección de este plantel artístico.

En otras ocasiones hemos visto programas dedicados a música alemana, italiana, etc. Hoy, como dice el señor Giarda, en su cátedra de Historia de la Música, la escuela rusa, siendo la más joven de todas, ha logrado formarse completamente independiente, sin las influencias del modernismo generalizado, a sus compositores los llama los "melódicos modernos".

El programa de esta velada es el siguiente:

1. Bortkiewiez. Primer tiempo del concierto para piano y orquesta. Op. 16. Señorita María C. Riveros (Año 8.o, clase del señor Raúl Hugel).
2. Moskowsky. Barcarola para piano. Señorita Raquel Gutiérrez (Año 7.o clase del señor Carlos Debuysére).
3. Tschaikowsky. a) Las Lágrimas. Niewiadomsky. b) La Pastorella, para canto. Señorita Adriana Herrera (Año 3.o, clase del señor Luigi S. Giarda).
4. Rebicoff. a) Una visión del mundo antiguo.
   b) Trapecio.
   c) Los demonios se divierten, para piano. Señorita Georgina Guerra (Año 5.o, clase de la señorita María L. Sepúlveda).
5. Sapellnicoff. Danza de las Hadas, para piano. Señorita Elsa Guzmán, (Año 9.o, clase del señor Carlos Debuysére).
6. Barodine. a) Al Convento.
   Rubinstein. b) Gavota, para piano. Señor Arnaldo Tapia (Año 6.o, clase del señor Raúl Hugel).
7. Moskowsky. Polonesa, para piano. Señorita Alicia Didier (Año 9.o clase del señor Carlos Debuysére).
8. Moskowsky. Capricho Español, para piano. Señorita Laura González (Año 9.o, clase del señor Raúl Hugel).

AUDICION DE LA CANTANTE TALQUINA SEÑORITA YOLANDA GUTIERREZ

Hoy, a las 5.30 de la tarde, se llevará a efecto en los salones de "El Mercurio" el recital de canto con que la cantante talquina señorita Yolanda Gutiérrez, se presenta a la prensa y al público de entendidos en el arte lírico de esta capital.

La señorita Gutiérrez se presentará con un breve, pero interesante programa en que figuran números de difícil ejecución, a fin de poner de manifiesto sus facultades de cantante.

Se han repartido numerosas invitaciones para este recital, pero se nos pide advertir que pueden acudir a él todas aquellas personas que tienen interés por el arte lírico nacional.

CONCIERTO KLEFFNER

Como ya lo hemos anunciado, el Martes de la próxima semana se llevará a efecto el segundo concierto del barítono alemán, señor Augusto Kleffner, que tanto éxito obtuvo en su primer recital.

El programa que ha escogido no puede ser más selecto, pues en él figuran hermosos "lieder" de los principales autores que a este género musical dedicaron las mejores fibras de su alma.

Las localidades para este concierto se expenden en la Casa Grimm y Kern.

Como decimos, este recital se efectuará en el Salón de Conciertos Grotrian Steinweg, Miraflores 378, el Martes en la tarde.

RECITAL ROBERTO SAA

El próximo Sábado en la tarde, en el mismo Salón de Conciertos, se llevará a efecto el concierto que dará el barítono chileno señor Roberto Saa.

Este concierto tendrá el atractivo de ser de despedida, pues en una de las próximas combinaciones, el señor Saa se dirige a Buenos Aires.

MARGHERITA TAYLOR

El 31 del actual se efectuará el recital de esta soprano norteamericana, que recientemente regresa de Italia, donde ha permanecido algunos años, perfeccionando primero sus estudios del idioma del bel canto, y luego presentándose en los principales conjuntos de ópera y grandes conciertos, donde ha obtenido los más brillantes triunfos.

NOTICIAS CINEMATOGRAFICAS

IMPERIO

UNA NOVELA DE CONAN DOYLE.—Entre los estrenos de la cinematografía inglesa últimamente presentados, resulta de poderosa atracción el que en sus secciones de hoy ofrece la Sala Imperio, de una de las últimas novelas de Sir Arthur Conan Doyle, llamada "El misterio de Lord Avon (Rodney Stone).

"El misterio de lord Avon" es la imaginación de Conan Doyle obrando de otro modo, obligándose con una factura nueva para él, el autor logra una mezcla innacrónica de épocas: el cerebro de un abuelo, "que es como una vieja caja olvidada en un desván", está lleno de recuerdos que surgen con figura de personas y formas de hechos, aunándose en una historia de misterio y pavor que la narración trasmite sabrosamente a los oídos ávidos del nieto.

El cine inglés ha recogido esta interesante historia imaginada por Conan Doyle en una cinta que, al apoderarse de la emoción y los recursos del drama, ha recogido para sí el mérito de desempolvar tiempos viejos, reconstituyendo edificios que hoy están en ruinas, muebles que han tenido que reproducir los ebanistas y talladores del Londres actual, trajes de la afeminada elegancia de antaño y tipos, costumbres y ambientes del siglo antepasado.

SPLENDID

"LA CLASE SE IMPONE", POR VIOLETA HOPSON Y EL JOCKE JOE PLAN. — Hoy, a las 6.30 P. M., y a las 10.30 P. M., estrenará una gran vista del "Turf inglés", destinada a despertar gran entusiasmo entre todos los públicos, se titula: "La clase se impone", y es un conmovedor romance de amor desarrollado entre la más refinada aristocracia inglesa, refiriendo la historia de una muchacha riquísima que de novia con un Lord, que está arruinado a causa del vicio del juego, hereda de sus antepasados, se propone salvarlo de la ruina mediante precisamente el sport que a ella lo llevó y que debe ser tomado como una entretención de gente rica, y no como un juego desenfrenado. La actitud de la muchacha y las diferentes incidencias del argumento de la obra son conmovedoras y de la más exquisita poesía.

A todo ello se une una interpretación espléndida, en la que figuran Violeta Hopson, Gregory Scott y el jockey Joe Plan.

En la sección Selecta, a las 5 P. M., se exhibirá "Lo más grande en la vida", obra interpretada por Lillian Gish y Roberto Harron.

En la primera sección nocturna, a las 9.30, "A milla por minuto", vista Paramount con grandes carreras de autos por Wallace Reid.

COMEDIA

"EL HOMBRE QUE SUPO PERDONAR".—Hoy estrena esta sala una película dedicada a la gente de buen gusto, a los de alto espíritu a aquellos que aman los espectáculos de tesis, de estudio y análisis y que comprueba sus asertos en forma elocuente y segura. Esta obra se titula "El hombre que supo perdonar" y por el sólo título se podría suponer que se trata de una obra de méritos y que encierra un argumento bello y que lleva un fin noble.

En el caso que presenta esta obra se vé que el amor que sienten dos muchachos desde temprana edad nadie podrá apagarlo. El cura de la aldea dispuso, en ausencia de él, las cosas de otra suerte, y esta intromisión impulsiva crea una situación tan terrible, que al volver él a su lugar encuentra a su novia casada con su padre. Ese amor ciego y lleno de pasión renace con más fuerza y plantea el problema más difícil que se haya presentado a nuestros ojos en película alguna. La solución de este problema es algo digno de un maestro de moral de psicología y de sociología.

Es una película muy interesante y bien hecha. En todo instante vemos un constante desfile de bellezas y de encantos en materia de paisajes.

ALHAMBRA Y VICTORIA

SABADO DE MODA.— Con una película extraordinaria de original carácter y argumento, presentarán hoy estos cines en sus dos secciones el programa de vigésimo tercer Sábado de moda, bajo el título de "La mirada fatal" o "Jettatore". Esta obra pertenece a la nueva producción alemana de la Central Film de Berlín y entre otros grandes méritos de presentación tiene el de un acto completo que comprende cuadros de desnudos artísticos, danzas griegas, visiones fantásticas de mitología, etc., que son el sueño de un opiómano mientras se encuentra bajo el influjo de la droga del placer.

La interpretación, en que toman parte clásicas bellezas femeninas está en su primer rol a cargo de Lee Parry, actriz que ha sido llamada la Elsie Ferguson europea, y de actores de grandes facultades trágicas, muy a propósito para la índole de la obra.

Mañana, en funciones de lujo, la película que muestra íntegra la ciudad de Londres, "Los flechazos de Cupido".

ALAMEDA

PROGRAMA DOBLE.—Un buen programa, de doble aspecto es el que presenta hoy esta sala: son dos estrenos, y las dos piezas ofrecen un interés muy especial para el público, ya que el interés de una de ellas ha llevado a los espectadores a esperar con ansia el desenlace de una situación creada hace mucho tiempo: nos referimos a la última jornada de "Los ópalos del crimen", película muy accidentada y llena de las más curiosas y variadas escenas.

Se finaliza el espectáculo con la presentación de un gracioso film del gran Tripitas, quien hace un rol de cocinero.

SAN MARTIN

DOBLE PROGRAMA.— El doble programa que ofrece en ambas secciones de hoy este teatro de la Avenida Matta, está compuesto primeramente por la cuarta y penúltima función de la sensacional vista episódica "El huracán", que da a conocer los capítulos denominados "La conferencia", "Tenaz persecución" y "Entre leñadores", todos nutridos de emocionantes actos de arrojo, de peligrosas empresas y de sensacionales detalles.

A continuación irá la repríse del emocionante drama Hallmarck titulado "Sindicato de ladrones", obra de género policial, llena de situaciones vivas, de movimiento e interés, con pesquisas al estilo de las de Sherlock Holmes, donde actúan Grace Darling, James Coley y Red La Rocque.

Mañana Domingo, en las funciones de moda, programa doble con la extraordinaria "La mirada fatal".

AVENIDA

PROGRAMA DOBLE.— Hoy se presenta en esta sala un programa selecto. Se destaca el programa cómico Fox N.o 15, que es una selección brillante de comedias cómicas a cargo de las encantadoras chicas atléticas.

Este conjunto actúa en forma activa en las comedias, distinguiéndose por esta vez en la presentación de 24 muchachas deliciosas en traje de baño y también en la más liviana indumentaria de bailarinas de café concierto. Trabajan también Mutt y Jeff, los reyes del cartón animado, en su pantomima "Cazando leones".

A continuación se presenta la última jornada de "El mensajero de la muerte", por Charles Hutchison.

SETIEMBRE Y ESME

14.o SABADO DE AVENT—En las dos funciones de h trenará el 14.o programa d ras, formado por tres e trenos Universal. Hoot G querido campeón cow-boy, en los torneos de Pentla Diego, reaparecerá en una vista del Far West, intitul drón de sí mismo". Hay e sacionales proezas de equ de manejo del lazo.

Otra vista sensacional d ma es "El hombre encubi terpretada por Herbert R el ex-campeón de atletis Universidad de Yale, contra la Casa Universal.

Finalmente se estrenará ciosa comedia "La Venus d to", admirable creación art nino, don Pedro Brownie.

Olvidábamos decir que hoy ce el segundo match del c to de popularidad cinemat Se baten Hoot Gibson contra Rawlinson. Hay mil pesos mios para el público.

En el Esmeralda tocará l Band Automática de 15 m 5.45 a 6.5 y al empezar y en valo, de la nocturna, para el baile en el foyer.

BRASIL

"EL DESARROLLO DE UN BLO". — Las diferentes nes que se han anunciado teatros a precios rebajados grandiosa vista, han sido das por el mal tiempo. P motivo la empresa del Bras cidido repetir la magnífica Griffith hoy en vermouth en punto y a las 9.15. L valdrá dos pesos.

Se nos encarga hacer espe capié en la exactitud de las

ULTIMA HORA

Se descubre un colosal engaño en una supue Compañía de Petróleos

A la sombra del optimismo lisonjero que producen los éxitos lentos pero seguros, de compañías petrolíferas, bien organizadas y con directorios responsables, ha aparecido en provincias una banda de estafadores que colocan acciones de una supuesta compañía de petróleos que en breve plazo convertirá cada peso en mil o más.

Son muchos los ilusos que han caído en la tentación, y lo recogido por ellos alcanza a la respetable suma de 100,000 pesos.

El descubrimiento de la estafa se ha hecho gracias a la denuncia de un ladrón reformado, que por demostrar que se había hecho verdaderamente un hombre honrado y merecer el amor de la mujer que amaba, hizo por su cuenta la pesquisa y desbarató los pla los timadores, logrando ob totalidad del dinero perdi

Lo curioso del caso es qu blico tomó a su salvador verdadero estafador y cad chan al revelarse el engañ

Mayores datos los pued ner nuestros lectores en película "El hombre encu atracción principal del 14 grama de aventuras que e hoy los Teatros Setiembre y ralda, Herbert Rawlinson es tagonista.

En el programa figuran vistas por Hoot Gibson y p Perro Brownie. Es, como s conjunto realmente colo llevará a estos teatros gente do Santiago.

EDDIE POLO

El hércules del cine, el actor más popular en Chile por tener todo el aspecto y la bravura del

ROTO CHILENO
REAPARECERA
El Miércoles
EN LOS TEATROS
Setiembre y Brasil

Y el JUEVES en el ESMERALDA, en la más apasionante novela de aventuras de

Piratas "SATANAS"

EXCLUSIVIDAD DE LA UNIVERSAL FILM Co.

COLISEO NACIONAL.— ARTURO PRAT 1021 **HOY SABADO.**— Gran Compañía Chilena de la Sotta.— Gran suceso:
Sección especial, a las 6.15. **"ANTES QUE TE CASES..."**.— Noche. Acontecimiento tea
"LA DAMA DE LAS CAMELIAS"
Montada con todo lujo. Creación de la primera actriz señora A. BENITO.
Mañana, 3 funciones: en matinee **"ENTRE GALLOS Y MEDIA NOCHE"**.

EXCELSIOR
Frente a la Escuela de Medicina
HOY Tarde y Noche
Chaplin en Día de Pag

IMPERIO
MAÑANA
MATINEE MONUMENTAL, 9 grandes partes cómicas por
CHAPLIN
en ARMAS AL HOMBRO y otras

SELECTA. -- Por segunda vez
TRABAJO
de EMILIO ZOLA. Reprise del segundo libro "EL APOSTOL"

ALHAMBRA y VICTORIA
HOY 6.30 y 9.30

23.o SABADO EXTRAORDINARIO Y DE MODA
Estreno de la gran producción alemana con
DESNUDOS DE ARTE
Danzas griegas, visiones fantásticas y sueños de opio.
LA MIRADA FATAL
Apta para toda clase de espectadores.

SAN MARTIN. HO
Programa doble:
EL HURACAN
Penúltima función; y el dra ma policial.
SINDICATO DE LADRONE

MUNICIPAL
ROSARIO PINO
Hoy 5.30: 5.a matinee de abono:
EL ALBA, EL DIA Y LA NOCHE
de Darío Niccodemi.
Hoy 9.30: 10.a de abono. Estreno:
ANTON CABALLERO
de Pérez Galdós.

TEATRO SANTIAGO
Merced, entre Plaza y San Antonio.
Empresa Ernesto Bouquet
Gran Compañía Española de Operetas y Revistas, INES BERUTTI
HOY SABADO 19 AGOSTO HOY
Vermouth a las 6 en punto. Grandioso éxito
LA MAZURKA AZUL
Noche, a las 9.15. El éxito de la temporada:
LA PRINCESA DE LAS CZARDAS
Muy en breve: **"La Casa de las Tres Niñas"**.

OBSERVE
¿Quien está cavando?

TEATRO UNION CENTRAL
HOY: Especial 6.30 y noche 9.30, estreno
Paramount por Mary Pickford y Tomás Meyghan
Romance en el Bosque

Mañana: Grandiosas exhibiciones de la Paramount
CORAZONES ALEGRES
por Douglas Fairbanks y Wanda Hawley

SPLENDID
MARTES
"CANILLITA"

RISA, TERNURA, EMOCION, TRISTEZA
Todas estas sensaciones se las proporcionará la obra que supera "EL PIBE", historia de uno de aquellos pequeños seres todos corazón y alma, que albergan, que por instinto, el más abnegado y puro de los sentimientos, el amor filial.
EXCLUSIVIDAD MAX GLUCKSMA

SETIEMBRE Y ESMERALDA: HOY
14.o Sábado de aventuras
Tres estrenos Universal.

El Hombre Encubierto
por Herbert Rawlinson.

Las aventuras de un ladrón reformado que dió una formidable batida a los estafadores con cuentos de petróleos.—Fenomenal actuación del ágil y atlético ex-campeón de la Universidad de Yale. — Amores y sport.
"LADRON DE SI MISMO", por HOOT GIBSON.—**"LA VENUS DEL PERRITO"**, por BROWNIE.

2.o match del concurso cinematográfico:
HOOT GIBSON
CONTRA
H. RAWLINSON
$ 1.000,000
en premios para el público.

MAÑANA
SETIEMBRE Y BRASIL
WALLACE REI
— EN —
"UNA MILLA POR MINUTO"
y variedades.

BRASIL, HOY: Platea $ 2.00: EL DESARROLLO DE UN PUEBLO. Exclusividad de la Universal Film Co.

ALAMEDA
TARDE Y NOCHE
TRIPITAS COCINERO y BAILARIN **Y Los Opalos del Crimen**
EPISODIOS FINALES DE LA SERIAL

MAÑANA, EN MATINEE ESPECIAL Y NOCHE
CHAPLIN DIA DE PA

Tan humana como el llamado del amor;
Tan emocionante como la explosión del rayo;
Tan tierna como el cálido beso de un niño;
Tan maravillosa como un sueño de humo de opio.

LA VIRGEN DE ESTAMBUL

La magnífica visión oriental de
PRISCILLA DEAN
DE COSTO DE
Medio millón de dólares

MARTES: SETIEMBRE Y BRASIL. — MIERCOLES: ESMERALDA. — PROPIEDAD DE LA UNIVERSAL FILM Co.

IMPERIO
HOY: 6.30 y 9.30

LA ULTIMA NOVELA DE A. CONNAN DOYLE. — Atrayente estreno inglés British Exhibitors, London.
El Misterio de Lord Avon
drama de gran intriga, según la novela del creador de SHERLOCK HOLMES. ("La Estrella", de Valparaíso, comenzará a publicarlo como folletín especial).

MAÑANA, en funciones de lujo: Gran estreno PARAMOUNT:
EGOISMO DE MADRE
drama de emoción por la pareja de grandes artistas VIVIAN MARTIN y HARRISON FORD

empezar el espectáculo. Se ha hecho un lijero adelanto por el extraordinario largo de la cinta.

UNION CENTRAL

"ROMANCE EN EL BOSQUE", POR MARY PICKFORD. — El Teatro Unión Central de hoy da dos funciones. En la especial de las 6.30 y en la nocturna de las 9.30, se estrena la mejor de las producciones de la genial actriz, de la "Novia del mundo", Mary Pickford, titulada: "Romance en el bosque". La copia que se estrenará hoy es absolutamente nueva y completa, de cuyos talleres ha salido con marca de extraordinaria este hermoso film.

"Romance en el bosque", es la mejor de las cintas de la Pickford, tanto por la importancia artística de las escenas, como por el conjunto de artistas que en ella se presentan. Pero, a no dudarlo, lo que más valor da a esta producción Paramount es, sin duda ninguna, el trabajo desarrollado en ella por la Pickford. El argumento le da márgen para lucir su simpatía sin igual. Es un tema simpático, liviano, matizado de dramaticidad y de comicidad, cuyo interés va aumentando metro a metro.

Mary Pickford declaró a un reporter de Cine Mundial que "Romance en el bosque", era la película que más le había satisfecho de todas las que había hecho, y esta declaración puede encontrarla el lector en la revista mencionada. Por nuestra parte, podemos reconocer que las referencias que tenemos son de primer orden.

DIECIOCHO

"SAL, NIÑA, DE LA COCINA".— Para hoy en sus dos secciones, presenta esta concurrida y simpática Sala, un programa de buenas atracciones. Se estrena la sentimental comedia, titulada, 'Sal niña, de la cocina", que interpreta Margarita Clarck y Eugenio O'Brien. Además, estrena las comedias del 15.o Programa Cómico y de Variedades Universal.

EXCELSIOR

"CHAPLIN EN DIA DE PAGO".—En las dos funciones de hoy este teatro estrenará en el barrio la última vista de Chaplin en el contrato del millón de dólares, "Día de pago". Esta obra ha sido considerada por la crítica como una de las más graciosas del famoso rey de la risa y como la que más trabajo tiene para él.

DELICIAS

CARMEN REYES EN "AMOR BURLADO" Y 4.a FUNCION DE "EL HURACAN". — Dos estrenos verdaderamente óptimos son los que anuncia en sus funciones de hoy especial y noche este teatro. Es el primero una preciosa comedia sentimental de Carmen Myers.

Los episodios 10, 11 y 12, que corresponden a la 4.a función de la serial "El Huracán", son tal vez los más emocionantes de esta sensacional novela en la que el atleta y ciclista Charles Hutchison ejecuta las más arriesgadas pruebas y hace gala de un valor extraordinario.

MUNDIAL

CHARLES RAY EN "UN BOXEADOR EN EL FAR WEST" Y FIN DE "LOS OPALOS DEL CRIMEN".—Estos dos grandes estrenos son los que exhibe en sus funciones de hoy especial y noche este teatro.

"Un boxeador en el Far West" o "El incógnito", es una comedia de aventuras en la que el famoso pugilista Charles Ray, reparte los más bonitos combos de que haya memoria en los anales de la cinematografía, produciendo escenas de lujo y amoríos en los elegantes cabarets neoyorquinos, y luchas a cachetada limpia en la California de los bandidos.

Se estrena también el fin de la serie "Los Opalos del Crimen", en la que Art Acord ha demostrado ser uno de los más valientes cow-boys.

IRIS

"LO MAS GRANDE EN LA VIDA". — Hoy estrena este teatro en las funciones de tarde y noche, "Lo más grande en la vida", la obra maestra de David W. Griffith, interpretada por la hermosa y encantadora Lillian Gish.

Además se pasará también el 9.o Programa Cómico Imperio.

REPUBLICA

"HEROE A LA FUERZA". — Hoy estrena este teatro en la Especial, a las 6.16, la hermosa comedia titulada "Héroe de la fuerza", interpretada por el simpático Bill Rogers. Además, también se pasará una cómica cacaseniana.

La función nocturna es a beneficio de los fondos sociales del Centro Deportivo Universitario.

NOVEDADES

Hoy en las secciones de especial y noche estrena la cuarta función de la serial Pathé N. Y., titulada: "El Huracán", cuyo rol de protagonista está a cargo del apuesto actor y campeón mundial de motocicletas, Charles Hutchison. Las funciones empezarán con una película de cow-boy en dos rollos, interpretada por Art Acord.

UNA DEUDA DE CHILE

Se cobra la cueta para la erección de un monumento en Panamá

Hace algún tiempo el Gobierno de Estados Unidos, lanzó la idea de erigir en Panamá un monumento a la memoria de los precursores de la obra del Canal, debiendo costearse este monumento por todos aquellos países de la América que hubieren salido beneficiados con esta obra.

Constituye este monumento una verdadera obra de arte de colosales dimensiones y en que en uno de sus pórticos se grabará el nombre de Chile.

En una gran piedra colocada a uno de los costados, se hará la historia del Canal, desde que se lanzó la primera idea hasta nuestros días.

Esta historia descriptiva fué aceptada, después de un concurso en que el señor Octavio Méndez Pereira, gran amigo de Chile, obtuvo el premio.

Como ya se encuentra todo listo para la iniciación de los trabajos de construcción de este gran monumento y Chile no hubiere enterado hasta hoy la cantidad de 500 dólares que le corresponde, ha sido requerido para que lo haga cuanto antes.

En atención a que el decooro del país, exige una rápida solución de este asunto, se han dado instrucciones para que a la brevedad posible se pague la suma suscrita.

NOTAS Y NOTICIAS

MAÑANA: "CORAZONES ALEGRES", POR DOUGLAS FAIRBANKS.—El hecho ocurrió con "El Pensador" aquella gran película francesa que se estrenó con gran éxito artístico y poco de boletería y que sólo al ser reprisada con la propaganda debida se impuso cómo sus méritos lo indicaban, acaba de tener una producción en lo ocurrido con "Corazones Alegres", la grandiosa película por Douglas Fairbanks y Wanda Hawley. Estamos seguros de que debido a su escasa propaganda, muy pocos de nuestros lectores vieron esta gran producción; pero que ellos podrán decir si es o no una cinta extraordinaria. La empresa del Unión Central, sabedora de esto y comprendiendo que nuestra sociedad no tuvo lugar a ver esta producción estrenada hace poco, la ha escogido para darla en su día de moda, mañana Domingo, en las secciones especial y nocturna acompañada de una gran orquesta, especialmente contratada para acompañar a "Corazones Alegres".

"Corazones Alegres", crea un tipo de hombre valiente, decidido, mezcla de héroe y de cómico, cuyas andanzas por el mundo culminan en un amor con una rubia encantadora.

UNA JUANA DE ARCO ORIENTAL

Una horda de intrépidos jinetes árabes, cruzando a toda carrera las cálidas arenas del desierto en sus veloces corceles negros y conducidos por una joven valerosa y bella—una verdadera Juana de Arco oriental—es una de las escenas apasionantes de "La Virgen de Estambul", el nuevo foto-espectáculo de la Universal que se estrenará el Martes en los teatros Setiembre y Brasil y el Miércoles en el Esmeralda.

El rol protagonista está a cargo de Priscilla Dean, tpodeda por su arisca belleza: "El gato montés de la pantalla". En este enérgico papel Priscilla se ha conquistado un triunfo clameroso.

Su angustia por correr en busca de los jinetes negros se explica porque necesitaba salvar a su novio, un apuesto capitán americano, que había sido capturado por un villano sheik turco y estaba a punto de ser sacrificado.

"La Virgen de Estambul", ha sido dirigida por Tod Browning, uno de los más talentosos émulos de Griffith.

"EL ARGUMENTO DE SATANAS", LA NUEVA SERIAL DE EDDIE POLO

Una apasionante historia de piratas es el argumento de "Satanás", la nueva serie de Eddie Polo que la Universal Film Mg. Co., estrenará el próximo Miércoles en los teatros Setiembre y Brasil y el Jueves en el Esmeralda.

El personaje principal es Satán, un hombre convencido que es reencarnación del famoso capitán de piratas que un siglo atrás fuera terror de los mares tropicales. Ha equipado una banda de malhechores y provisto de veloces botes automóviles armados, hace fácil presa de los yatch de recreto que abundan en el Mar Caribe.

Y contra este siniestro personaje que tiene que luchar Eddie Polo. Las operaciones tienen su centro en Cuba, en el histórico castillo del Morro, cerca del cual está escondido el tesoro de los piratas.

CINEMATOGRAFISTAS
PELICULA VIRGEN, positivo y negativo, para entrega inmediata,
OFRECE
Cía. CINEMATOGRAFICA GERMANO CHILENA
Agustinas 1180 - Casilla 93 D. - Santiago.

Dieciocho
Mañana
6.30, función de moda Tom Moore y Madge Ken Nedy, invitan a todas las señoritas a un estreno de moralidad absoluta
9.30 P. M.
C. Talmadge en la
CALUMNIA

AVENIDA.— HOY: ESPECIAL Y NOCHE
COLOSAL PROGRAMA DOBLE
1.o El final de la sensacional serie de CHARLES HUTCHISON:
EL MENSAJERO DE LA MUERTE
2.o Estreno del más valioso espectáculo festivo de la temporada:
"15.o PROGRAMA COMICO FOX"
Compuesto de: "Notas mundiales de sport", "Conductor descarrilado" (Sunshine), "Cazando leones" (Mutt y Jeff) y "Monerías" (Sunshine). Toman parte: Cuatro Remos, El mono Martín, 45 Chicas Atléticas de calcetines que marean.
MAÑANA: Especial y noche: MADGE KENNEDY y TOM MOORE en "JUEGO PELIGROSO".

Visita al ferrocarril de Paine a Talagante

A ELLA CONCURRIRA EL PRESIDENTE DE LA REPUBLICA

Inauguración del puente sobre el río Maipo

Algunas características del nuevo puente

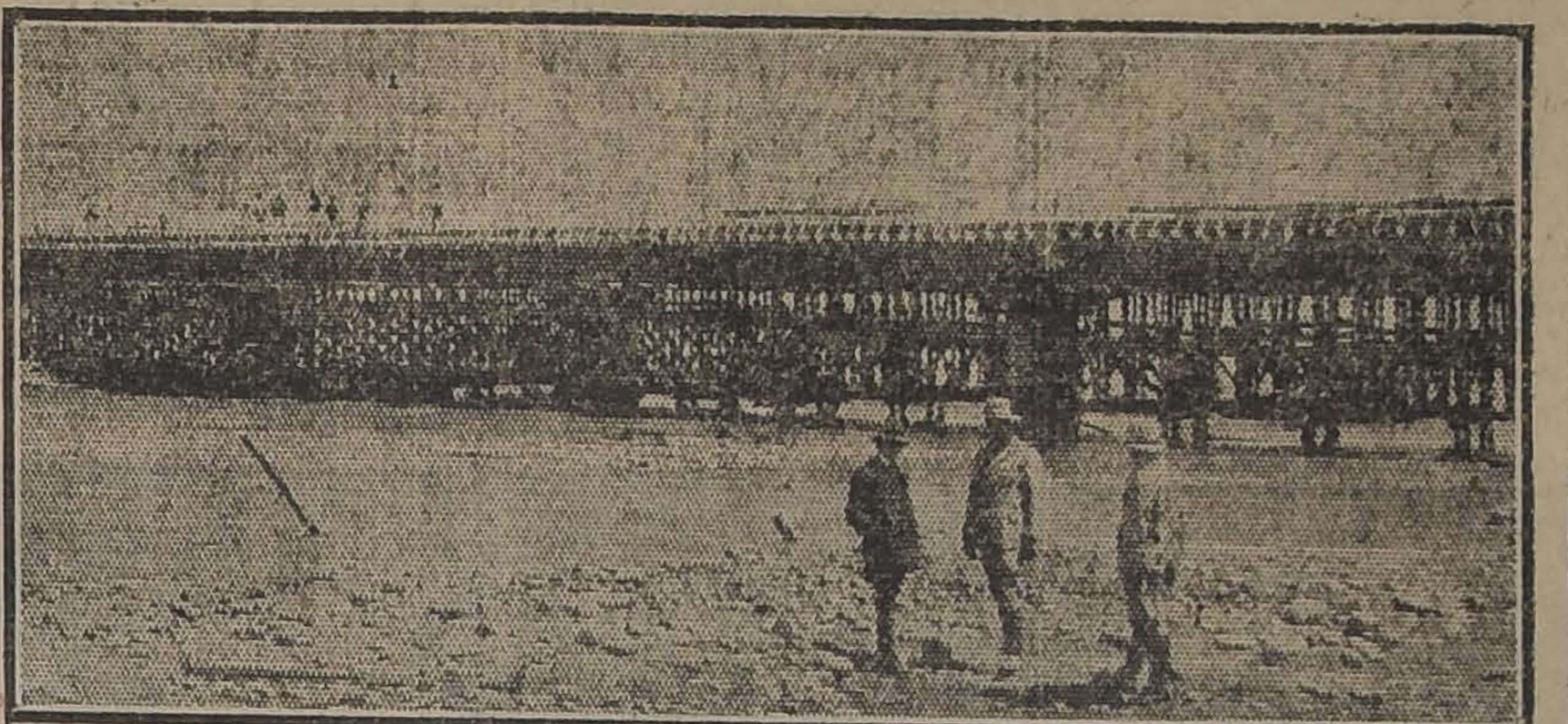

VISTA PARCIAL DEL PUENTE SOBRE EL MAIPO, QUE SE INAUGURA MAÑANA

Como lo informamos en nuestra edición anterior, mañana, el Presidente de la República, señor Arturo Alessandri, acompañado del Director de Obras Públicas, señor Guillermo Illanes y de algunos jefes del Ministerio del ramo, realizará una visita al ferrocarril de Paine a Talagante. Aprovechando esta ocasión el Primer Mandatario inaugurará el puente sobre el río Maipo.

Con este objeto partirá un tren especial que saldrá de Santiago a las diez y media de la mañana.

La importancia del ferrocarril de Paine a Talagante la hemos hecho valer en más de una oportunidad y, como se sabe, esta vía férrea viene a prestar importantísimos servicios para el acarreo de productos de la zona central del país que van al puerto de San Antonio.

Por lo que respecta al puente que se va a inaugurar, estimamos de interés dar algunas de las principales características, a fin de que nuestros lectores puedan formarse una idea de la importancia de esta obra.

Como lo decimos, es de concreto armado y tiene una longitud total de 681 metros, con un total de 45 cepas, distantes 15 metros una de otra. Estas cepas tienen una profundidad de 12 a 15 metros bajo el agua.

Este puente, en su género, es el mayor de la América del Sur.

Esta obra fué contratada con el Departamento Técnico de la Sociedad Nacional de Buques y Maderas, estando encargada de ella los jefes de este Departamento, señores Vicente Collovich, ingeniero civil, y Félix Margos.

Puede decirse que esta Sociedad se ha puesto en corto tiempo a la cabeza de las empresas constructoras del país, habiendo ejecutado otras importantes obras, entre las cuales se cuenta la construcción de postes de concreto armado para la electrificación de la I Zona de los Ferrocarriles del Estado.

LA SALUD DEL SEÑOR DON ENRIQUE MAC-IVER

EN LA MAÑANA DE AYER EL SENADOR POR ATACAMA SUFRE UN GRAVE ATAQUE AL CEREBRO

En la madrugada de hoy el distinguido enfermo seguía mejor

Honda impresión ha causado en todos los círculos la noticia que se esparció en la mañana de ayer, de que el eminente político y hombre público, senador de Atacama, señor don Enrique Mac-Iver, había sufrido un ataque de bastante gravedad.

Apenas llegaron al público estos rumores, la casa del señor Mac-Iver se vió invadida por personalidades de todos los partidos políticos que iban a imponerse del estado del distinguido enfermo. Todos inquirían ansiosos detalles del accidente, tratando de saber el verdadero alcance de la dolencia que aquejaba al paciente.

Según hemos podido averiguar, en la mañana de ayer el señor Mac-Iver tuvo una entrevista con el gerente de una compañía que preside, dedicando luego cerca de una hora a la preparación de un alegato que debe hacer en los Tribunales en la próxima semana. En seguida, se dirigió a su habitación donde permaneció breves instantes, para regresar después a su escritorio. Allí cogió un diario y, sentado en un sillón, se disponía a leer, cuando notó que el periódico escapaba de sus manos, sin alcanzar a sujetarlo. El señor Mac-Iver se inclinó entonces para recogerlo, mas, en ese instante, sintió un desvanecimiento al cerebro y se desplomó sin sentido. Varias personas de su familia lo levantaron inmediatamente, llevándolo a su lecho a cuya vera llegaban muy pronto los facultativos de la Asistencia Pública, prevenida inmediatamente, así como los médicos que atienden regularmente al senador por Atacama.

Del examen médico se despren de que el señor Mac-Iver ha sido víctima de un ataque al cerebro, de mayores consecuencias y más gravedad que el que sufriera hace diez años. Sin embargo, anoche y hoy en la madrugada hemos sido informados en la casa de que el señor Mac-Iver seguía mejor.

El conflicto Tranviario en el Senado

Entre las declaraciones del senador señor Torrealba, sobre el asunto de la doble tarifa de los tranvías, hay una fundamental y que dice haber hecho con sinceridad; que no puede apreciar debidamente el aspecto jurídico de la cuestión.

Es su principal aspecto, pues se trata sencillamente de perfeccionar un contrato, a una de cuyas cláusulas falta un requisito, o de desahuciarlo una vez por todas. No se trata de apreciación de negocios o circunstancias, sino de honestidad y cumplimiento. Voy a dar un ejemplo: vendo una casa, la entrego, y no me pagan el precio. Según el señor Torrealba, se podría alegar a favor del que no ha pagado, que no tiene dinero, o que hay circunstancias que excusan la falta de pago.

Pero el desconocimiento del aspecto jurídico del problema ha sugerido al señor senador otras observaciones a las que voy a referirme brevemente.

Dice que leyó el folleto lanzado a la publicidad por el señor Alcalde; pero no dice otro tanto de la refutación que a ese folleto hizo la Empresa.

Declara que no es esta la oportunidad de agravar la situación del pueblo. ¿Ignora el señor Torrealba que la tarifa tranviaria de diez y cinco centavos era adecuada para el tiempo en que por esas cantidades se podía adquirir un huevo, un paquete de cigarrillos y un diario?

Se pregunta en una parte, por qué el Gobierno no ha intervenido en la solución del conflicto, y, en otra, se extraña de que el Gobierno intervenga. ¿Cómo explicar esta inconsecuencia?

¿Se podrá hablar de terquedad de la Compañía cuando ella ha considerado prolijamente cada uno de los argumentos que se le han opuesto? En cambio, hay personas que al estudiar la situación creada (¿por quién?), no mencionan siquiera los argumentos de la Empresa, que son en verdad refutaciones irrecusables.

Ofrezca hoy por un diario el señor Torrealba diez centavos: si no le aceptan, hay terquedad. Ofrezca doce centavos, catorce centavos, si tampoco le aceptan, hay de nuevo terquedad. ¿Cómo le van a aceptar, si, pagándose esas sumas, la empresa periodística no se costea? ¿Se podrá decir en este caso que hay falta de espíritu de conciliación? Sin duda; pero por parte del que no quiera pagar lo que realmente la cosa vale.

Postergar la solución de este conflicto, no hacer justicia, no considerar el pro y el contra de la cuestión, no es defender los intereses del pueblo.

ALFREDO GONZALEZ URQUIETA.

LOS TITULOS CHILENOS

En Filadelfia son altamente estimados.— Compra de bonos de la Caja Hipotecaria

En ediciones anteriores, hemos informado a nuestros lectores que en Estados Unidos, han tenido muy buena aceptación en el comercio los bonos de la Caja de Crédito Hipotecario, en donde se han hecho importantes adquisiciones de estos valores.

Ultimamente se ha recibido una comunicación en el Ministerio de Relaciones, que hace saber que en Filadelfia, según datos oficiales, remitidos por el Consulado, se han vendido estos bonos de la Caja Hipotecaria, por un valor de un millón de pesos, acentuándose la creencia de que la demanda de estas inversiones seguirá en aumento.

FF. CC. SALITRERO DE TARAPACA

Están al terminarse las gestiones para la prórroga de su concesión

Puede decirse que ya están a terminarse los estudios que se vienen haciendo en el Gobierno, para llegar a un acuerdo sobre la prórroga de concesión para explotar el Ferrocarril Salitrero de Tarapacá.

Según nuestras informaciones, los estudios van bien encaminados y en ellos se contemplan, tanto los intereses fiscales como los de la Empresa concesionaria.

Relator de la Corte de Apelaciones

La Corte de Apelaciones formó ayer la siguiente terna para el cargo de relator suplente de la Corte de Apelaciones, en reemplazo de don Jorge Rodríguez Altamirano, que ha sido designado fiscal suplente de la misma Corte.

Don Carlos A. Orrego; don Manuel Jara Cristi, don Octavio del Río.

Universidad Popular "Lastarria"

CLASES DE HOY

Cátedra de Ciencias Sociales.
2.o ciclo: Doctrinas económicas.
4.a conferencia: Historia de las doctrinas económicas. Explicación de la economía entre los romanos. Fundamentos económicos del cristianismo.
Profesor Evaristo Molina.
Local: Universidad de Chile. Hora: 9 P. M.
Pro-secretario, Galvarino Moreno.

Consejo de los Ferrocarriles

Presidido por el Director de los Ferrocarriles, señor Rodolfo Jaramillo, celebró sesión el Consejo Administrativo de la Empresa.

Leída el acta de la sesión anterior el Consejo entró a ocuparse de diversas solicitudes particulares, las que fueron resueltas, pasando en seguida a despachar diversos asuntos de carácter interno.

LA EXPOSICION AVICOLA CHILENA

LISTA COMPLETA DE LOS PREMIOS OTORGADOS EN ESTE TORNEO

Mañana Domingo se efectuará con toda solemnidad la repartición de premios

Como en los días anteriores, una numerosa concurrencia acudió ayer a visitar el local en que se celebra la gran Exposición de Avicultura en el local de Huérfanos 2855, admirando una vez más los numerosos grupos de aves finas de raza importada y criadas en el país, llamando justamente la atención de la concurrencia los hermosos ejemplares de todas las razas y variedades que en esta Exposición se exhiben, como también la sección de perros finos y otros animales menores.

Mañana Domingo se efectuará la clausura de la Exposición que con tanto éxito se inauguró el Lunes 14 y que en el curso de la semana se vió siempre concurrida por numeroso público; con este motivo el Directorio de la Asociación Chilena de Avicultores ha preparado un interesante programa que se desarrollará en la siguiente forma: En la mañana se dará fin al remate de aves que comenzará hoy a las 2 P. M. y a las 11 A. M. se dictará una conferencia por el doctor Arsenio Poupin sobre el cólera aviar y su tratamiento; en la tarde, a las 3, el señor Dr. Ruben Bustos, disertará también una conferencia sobre el ave chilena; en seguida se hará repartición de los premios a los vencedores del torneo, y a continuación se organizará un baile que durará hasta las 7, habiéndose contratado para amenizar este acto a la banda del Regimiento Cazadores, que tocará las piezas más escogidas de su repertorio y para poner término a este interesante torneo el Presidente de la Asociación hará uso de la palabra dando por clausurada la Exposición Avícola más grande que jamás se ha celebrado en Chile.

Asistirá el Presidente de la República y Ministro de Industria y Obras Públicas, señor Miguel Letelier.

Damos a continuación la lista de las aves premiadas:

LOS PREMIOS

Damos a continuación la lista de los premios otorgados:

Gran premio, Campeón, a un gallo Indian Game, del señor T. Benninson.

Gran premio Internacional de la Asociación Argentina, al mejor reproductor macho de entre las razas de producto, ganado por un gallo Orpington negro, del señor Celerino Concha.

Gran Copa de Plata, S. Pasos, al mejor conjunto de la raza Orpington, negra, blanca y leonada, ganada por el señor Celerino Concha.

Premio Wurth, ganado por el señor C. Camino, con un grupo Plymouth Rook.

Premio Krüger, una Blanda, ganado por el señor C. Camino, con Plymouth Rook.

Premio criador, ganado por el señor Celerino Concha.

Gran Premio, ganado por un gallo del señor Abraham Santelices, de la raza Orpington blanca.

Gran Premio, ganado por un gallo Orpington leonada, del señor Ceferino Quiroz.

Gran Premio, ganado por el señor Martín Valsen, con un gallo Rhode Island Red.

Gran Premio, ganado por un pollo Plymouth Rook del señor Cesáreo Wessel, de Buenos Aires.

Gran Premio, ganado por un gallo Leghorn de los señores Ojenaud, Denovar y Lagos.

Raza Orpington, variedad leonada

Primer premio, un gallo del criadero americano, número 182.

Segundo premio, un gallo del señor H. J. Lane, número 202.

Primer premio, un pollo, del criadero americano, número 184.

Mención, un pollo del criadero americano, número 155.

Segunda mención, un pollo del criadero americano, número 185.

Gran premio, una gallina del criadero americano, número 180.

Segundo premio, una gallina del criadero americano, número 200.

Tercer premio, una gallina del criadero americano, número 198.

Mención, una gallina del criadero americano, número 191.

Primer premio, una polla, del criadero americano, número 189.

Raza Orpington blanca

Gran premio, un gallo de la señora Margarita de Santelices, número 179 H.

Mención, un gallo de la señora Margarita Santelices, N.o 179 F.

Gran Premio, un pollo del señor Celerino Concha, número 176.

Segundo premio, un pollo del señor Celerino Concha, número 174.

Tercer premio, un pollo del señor Celerino Concha, número 175.

Primer premio, una gallina del señor Carlos Camino, N.o 179 A.

Segundo premio, una gallina de la señora Margarita de Santelices, número 179 G.

Tercer premio, una gallina del señor Carlos Camino, N.o 179 B.

Primer premio, una polla del señor Celerino Concha, N.o 172.

Segunda premio, una polla de la señora Margarita de Santelices, número 179 Y.

Tercer premio, una polla del señor Celerino Concha, número 179.

Raza Orpington negra

Gran premio, gallo del señor Celerino Concha, N.o 247.

Segundo premio, gallo del señor Celerino Concha, N.o 248.

Tercer premio, gallo del señor Selerino Concha, N.o 250.

Gran premio, pollo del señor Celerino Concha, N.o 224.

Segundo premio, pollo del señor Celerino Concha, N.o 225.

Tercer premio, pollo del señor Celerino Concha, N.o 226.

Mención, pollo del señor T. Benaison, N.o 212.

Mención, pollo del señor Celerino Concha, N.o 221.

Gran premio, gallina del señor Celerino Concha, N.o 251.

Segundo premio, gallina del señor Celerino Concha, N.o 252.

Tercer premio, gallina del señor Cristián Krüger, N.o 206.

Mención, gallina del señor Celerino Concha, N.o 207.

Gran premio, polla del señor Celerino Concha, N.o 241.

Segundo premio, polla del señor Celerino Concha, N.o 240.

Tercer premio, polla del señor Celerino Concha, N.o 246.

Mención, polla del señor Celerino Concha, N.o 239.

Mención, polla del señor Celerino Concha, N.o 242.

AVES PREMIADAS

Raza Plymouth Rook Botaras..

Primer premio, un gallo del señor Carlos Camino, N.o 287 A.

Segundo premio, un gallo del Criadero Americano, N.o 272.

Primer premio, un pollo del señor Cesáreo Wessel, de Buenos Aires, N.o 281 A.

Segundo premio, un pollo del señor Carlos Camino.

Tercer premio, un pollo del señor Carlos Camino, N.o 281 C.

Mención, un pollo del señor Carlos Camino, 281 A.

Primer premio, un pollo del Criadero Americano, N.o 277.

Segundo premio, un pollo del señor T. Benninson, N.o 265.

Mención, un pollo del señor Carlos Camino, N.o 281 C.

Primer premio, pollas del señor Carlos Camino, N.o 281 G.

Segundo premio, pollas del señor Carlos Camino, N.o 281 M.

Tercer premio, pollas del señor Cesáreo Wessel, de Buenos Aires, N.o 281 F.

Mención, pollas del Criadero Americano, N.o 280.

Mención, pollas del señor T. Benninson, N.o 269.

Raza Rhode Island Reed

Gran premio, un gallo del señor Jorge León Figueroa, número 295.

Segundo premio, un pollo de la señora Aurora B. de Cristi, número 815 P.

Tercer premio, un gallo del Criadero Americano, N.o 307.

Mención, un gallo del señor Fanor Paredes, N.o 292.

Mención, un gallo del señor Jorge León Figueroa, N.o 296.

Gran premio, un pollo del señor Martín Valsen, N.o 315.

Segundo premio, un pollo del señor Martín Valsen, N.o 233.

Mención, un pollo del señor T. Bennison, N.o 233.

Primer premio, gallinas del señor Jorge León Figueroa, número 203.

Segundo premio, gallinas del Criadero Americano, N.o 308.

Tercer premio, gallinas del señor Carlos Camino, N.o 315 D.

Primer premio, pollas del señor Jorge León Figueroa, N.o 301.

Segundo premio, pollas del señor T. Bennison, N.o 285.

Tercer premio, pollas del señor Carlos Camino, N.o 315 D.

Leghorn Blanca Americana

Primer premio, gallo de los señores Genoud Denovau y Lagos, de Buenos Aires, N.o 174 A.

Segundo premio, un gallo de la señora Isabel de Jorquera, número 132.

Tercer premio, pollas de los señores Genoud Devovau y Lagos, de Buenos Aires, N.o 134 A.

Leghorn Blanca, variedad inglesa

Gran premio, un gallo del señor Eleodoro 2.o Durán, N.o 146.

Segundo premio, un gallo del señor Carlos Camino, N.o 160 A.

Tercer premio, un pollo del señor Eleodoro 2.o Durán, N.o 49.

Primer premio, una gallina del Criadero Americano, N.o 160.

Segundo premio, una gallina del señor Eleodoro 2.o Durán, N.o 150.

Tercer premio, una gallina del señor Adolfo Grez, N.o 154.

Primer premio, pollas del señor Carlos Camino, N.o 160 C.

Segundo premio, pollas del señor Eleodoro 2.o Durán N.o 147.

Mención, pollas del señor Eleodoro 2.o Durán, N.o 151.

Minorca

Primer premio, polla de la señora Margarita de Santelices, N.o 161 B.

Segundo premio, gallo del señor Horacio Toro, N.o 161.

Indian Game

Gran campeón, gallo del señor Tomás Bennison, N.o 85.

Segundo premio, gallo del señor Martín Valsen, N.o 109.

Tercer premio, gallo del señor Eleodoro 2.o Durán, N.o 106.

Mención, gallo del señor Eleodoro 2.o Durán, N.o 103.

Gran premio, gallinas del señor Martín Valsen, N.o 101.

Segundo premio, gallinas del señor Tomás Bennison, N.o 86.

Tercer premio, gallinas del señor Martín Valsen, N.o 87.

Mención, gallinas del señor Tomás Bennison, N.o 86.

Primer premio, pollos del señor Martín Valsen, N.o 115.

Segundo premio, pollos del señor Eleodoro 2.o Durán, N.o 107.

Tercer premio, pollos del señor Martín Valsen, N.o 116.

Mención, pollos del señor Tomás Bennison, N.o 90.

Raza Catalanas del Prat

Primer premio, un gallo de la señora Cabral, N.o 64.

Segundo premio, un gallo de La Granja Blanca, N.o 49.

Tercer premio, un gallo de La Granja Blanca, N.o 53.

Primer premio, una gallina de La Granja Blanca, N.o 50.

Segundo premio, una gallina de La Granja Blanca, N.o 51.

Tercer premio, una gallina de La Grana Blanca, N.o 52.

Mención, una gallina de La Granja Blanca, N.o 54.

Raza Wyandotte Blanca

Primer premio, un pollo del señor Tomás Bennison, N.o 338.

Segundo premio, un gallo, del señor Germán Domínguez, N.o 348.

Primer premio, una polla del señor Tomás Bennison, N.o 342.

Segundo premio, un gallo del señor Germán Domínguez, N.o 348.

Tercer premio, una polla del señor Tomás Bennison, N.o 340.

Mención, una gallina de la señora Camila F. de Rider, N.o 348.

Wyandotte Tipo Dorada

Primer premio, un gallo del señor Stiafel Elías, N.o 349.

Raza Lansghan

Primer premio, una gallina, del señor J. H. Lanne, N.o 121.

Segundo premio, una gallina, del señor J. H. Lanne, N.o 124.

Tercer premio, una gallina del señor J. H. Lanne, N.o 122.

Raza Ancona

Primer premio, una gallina del señor Oscar Diner, N.o 2.

Segundo premio, una gallina del señor Oscar Diner, N.o 1.

Tercer premio, una polla del señor Oscar Diner, N.o 11.

Segundo premio, un pollo del señor Oscar Diner, N.o 7.

Raza Andaluza Azul

Primer premio, un gallo del Criadero Las Encinas, N.o 18.

Segundo premio, una gallina del Criadero Las Encinas, N.o 20.

Tercer premio, una gallina del Criadero Las Encinas, N.o 15.

Raza Chilena de Aretes

Gran premio, una gallina del doctor Rubén Bustos, N.o 496.

Segundo premio, una gallina del doctor Rubén Bustos, N.o 496 A.

Tercer premio, una gallina del doctor Rubén Bustos, N.o 496 B.

Raza Brahamas Armiñadas

Primer premio, un gallo del señor Cristian Krüger, N.o 22.

Segundo premio, un pollo del señor Cristian Krüger, N.o 27.

Tercer premio, una gallina del señor Cristian Krüger, N.o 34.

Primer premio, una polla del señor Cristian Krüger, N.o 2.

Segundo premio, una polla, del señor Cristian Krüger, N.o 34.

Raza Hamburguesa Plateada

Primer premio, una gallina del señor Julio Vranken, N.o 80.

Tercer premio, una gallina del señor Julio Vranken, No. 81.

Raza Pavos Bronceados

Primer premio, una hembra del señor Martín Walsen, N.o 534.

Primer premio, un macho del señor Martín Walsen, N.o 533.

Los explosivos y su aplicación en la industria

Hoy, a las 5 y media de la tarde se llevará a efecto en el Salón de Honor de la Universidad de Chile, una interesante conferencia que estará a cargo del profesor de Química Industrial de la Escuela de Artes y Oficios, señor Reisenegger.

El tema será sobre "Los explosivos y su aplicación a la Industria".

Durante este acto, una orquesta ejecutará escogidos trozos musicales.

A la colectividad uruguaya

Se nos pide rogar a los miembros de la colonia uruguaya residentes, se sirvan pasar por la oficina del Consulado del Uruguay, Claras 447, hoy a las 4 P. M., con el objeto de tratar asuntos de interés.

SPLENDID
UN SERIAL DE PATHE
LUNES
EL TESORO DEL FONDO DEL MAR
Según el famoso romance de amor y aventuras
PIRATAS DE ORO
Concesionario exclusivo
Max Glucksmann
obra dirigida e interpretada por el gentil
JORGE B. SEITZ
secundado por la linda y elegante
Margarita Courtot

EL TEMPORAL EN LA ZONA CENTRAL Y SUR DEL PAIS

En Santiago, al fuerte viento y persistente lluvia de los días anteriores, sucede una gran nevada en la mañana de ayer.— Desde las 5 hasta las 9 A. M. la nieve cae abundantemente sobre la capital y alrededores.

El peso de la nieve derribó gran número de postes telefónicos y de la Tracción Eléctrica.

Pintorescas escenas en las calles y paseos públicos.

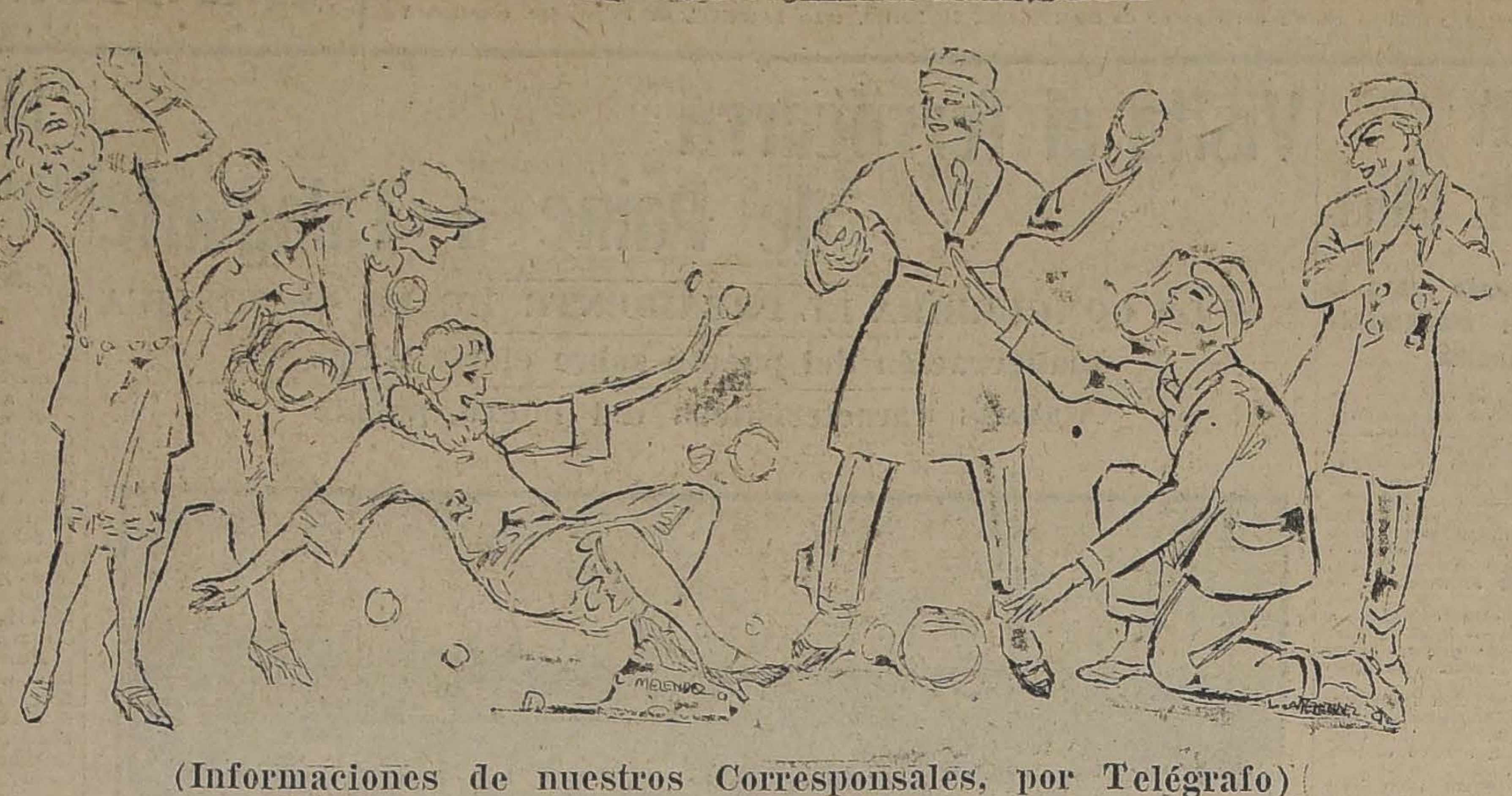

El temporal en el Sur.— Un violento [illegible] cán azotó ayer la provincia de Cautín.

Según las informaciones recibidas [illegible] clón ha causado más perjuicios que la [illegible] ción que asoló esa región hace varios d[illegible]

En Temuco, el 90% de los edificios ha[illegible] dado deteriorados a consecuencia de es[illegible] tástrofe.

(Informaciones de nuestros Corresponsales, por Telégrafo)

Ha continuado el temporal que azota las zonas central y sur del país.

La gran nevada de ayer

A las 5 de la madrugada de ayer la fuerte lluvia que caía en esos momentos se trocó, poco a poco, en una copiosa nevada. Pequeños copos de nieve comenzaron a caer aumentando de tamaño a cada instante, mientras disminuía la lluvia hasta cesar por completo.

Al despertar la ciudad, se encontró con un hermoso espectáculo: la nieve continuaba cayendo en gran cantidad y cubría completamente las calles y los techos de las casas.

Como en ocasiones anteriores se notó en las calles desde temprano una gran afluencia de paseantes, que se entregaron de lleno a la tarea de arrojarse pelotas de nieve.

Estos combates ocasionaron algunos incidentes molestos, sobre todo en el Cerro Santa Lucía, donde la administración de ese paseo se vió obligada a prohibir la entrada al público, debido a que el excesivo entusiasmo puesto en juego por los combatientes contra contendores y no contendores, había producido la rotura de varias cabezas y enojosas molestias a las personas que no deseaban participar en la lucha.

Perjuicios ocasionados por la nevada

La nevazón causó numerosos perjuicios en diversos puntos de la capital. Por ejemplo, en el barrio Matadero cerca de 30 postes telefónicos y de tracción eléctrica cayeron bajo el peso de la nieve que se había depositado en los alambres.

Estos postes causaron algunos perjuicios en su caída, aunque no de consideración.

El servicio de tranvías

Una de las líneas que mayores perjuicios sufrió con motivo de la nevada, fué sin duda la del Matadero, en su sector comprendido entre la Av. Matta y Franklin, pues en dicha parte, los postes, tanto telefónicos como los de la Tracción Eléctrica, cayeron al suelo en su mayoría, sin ocasionar desgracia personal alguna.

Con motivo de esta caída, los alambres destrozaron numerosos arbolitos, siendo estos arreglados por una cuadrilla de individuos empleados de la Municipalidad, que dirigía el comisario de la 10.a comuna, señor Morales.

Más o menos iguales perjuicios sufrieron también las líneas de Ñuñoa y Providencia.

Durante toda la tarde de ayer y parte de la noche, numerosas cuadrillas de trabajadores se ocupaban en refaccionar la vía a fin de dejarla expedita.

A este respecto, hemos sido informados que hoy se reconstituirá definitivamente el tráfico por las líneas antes mencionadas.

En la línea del Matadero, el tráfico se hizo durante el día, hasta la Avenida Matta, doblando los carros en seguida hacia Arturo Prat.

En la Compañía Inglesa de Teléfonos

Ayer fuimos informados en las oficinas de la Compañía Inglesa de Teléfonos, que ésta había sufrido también considerables pérdidas, pues se interrumpieron numerosas líneas en el centro, como asímismo para las afueras, quedando completamente aisladas todas las sucursales.

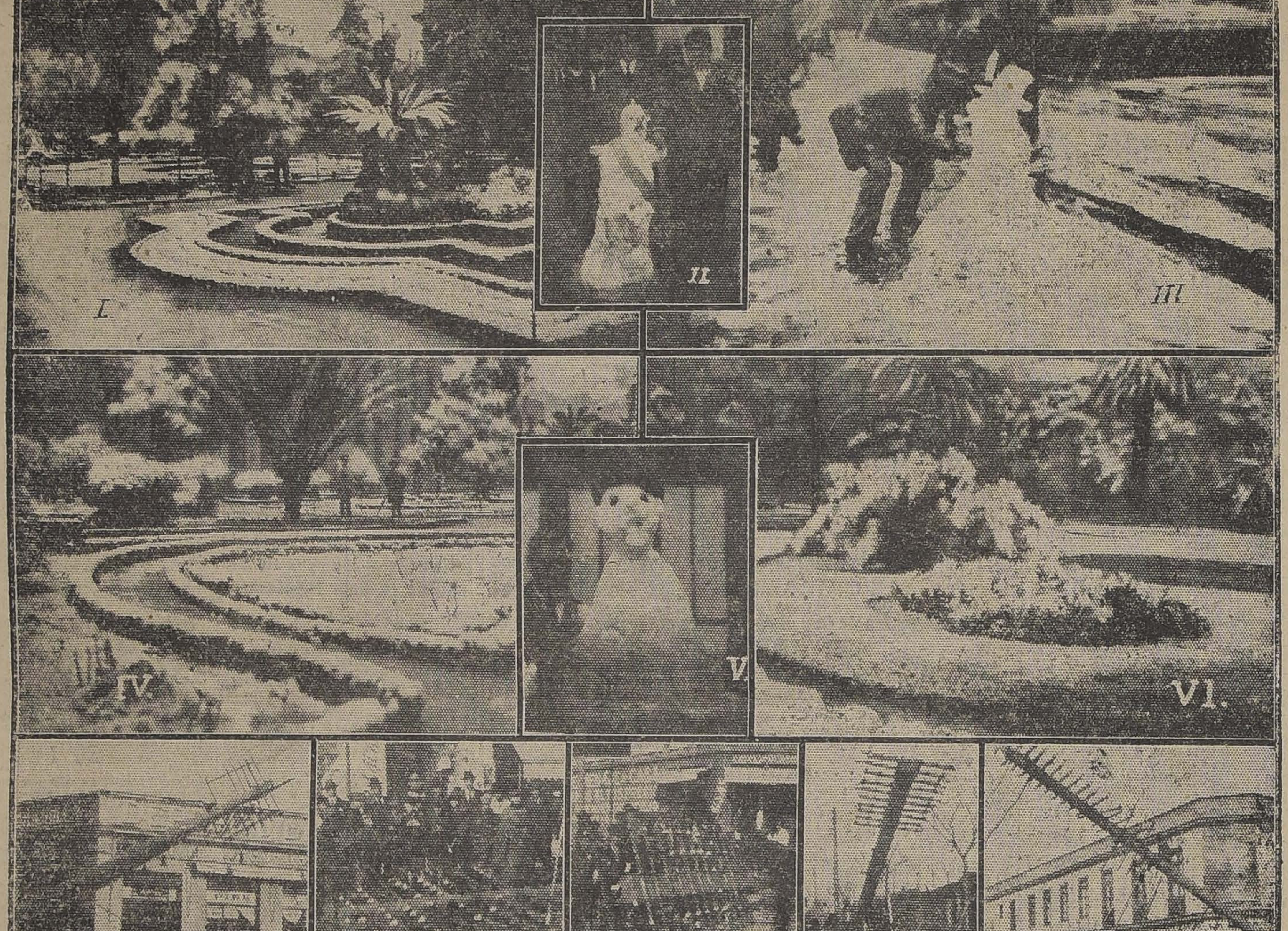

I. EN EL PARQUE FORESTAL.—II. UN ESCULTOR OBRERO Y SU OBRA.—III. EN PLENA LABOR CREADORA.—IV. EN EL PARQUE COUSIÑO. — V. UNA EFIMERA OBRA DE ARTE.—VI. OTRO ASPECTO DEL PARQUE COUSIÑO.—VII AL XI. LOS DESTROZOS OCASIONADOS EN LAS LINEAS TELEFONICAS

Respecto a las comunicaciones para fuera de Santiago, fuimos informados que la línea estaba buena hasta San Felipe para el Norte. Para el Sur no había comunicación.

Salida del transandino

Debido a la nevada el Ferrocarril Transandino se encuentra totalmente obstruído, por cuyo motivo la combinación ha debido postergar su salida hasta nuevo aviso.

Por comunicaciones recibidas en el Ministerio de Ferrocarriles, se sabe que se prosiguen con toda actividad los trabajos para despejar la línea del Transandino, que ha quedado cubierta con las grandes nevadas caídas en el interior de la Cordillera.

Esta misma información hace saber que el tráfico debe quedar restablecido en el curso de la próxima semana.

El estado del tiempo en Valparaíso

Después del fuerte temporal que azotó la zona central del país y causó numerosos perjuicios, el tiempo ha mejorado notablemente durante el día de ayer.

En la mañana el cielo amaneció encapotado, haciendo presagiar un día lluvioso, pero afortunadamente poco después de las diez, principió a aclarar y al mismo tiempo el barómetro subía hasta marcar buen tiempo en primer grado.

En vista de que el mar se mostraba completamente tranquilo, numerosas personas se trasladaron a los malecones con el objeto de presenciar en toda su magnitud los destrozos causados por el fuerte temporal del Miércoles.

Estado del tiempo en Los Andes

Según comunicaciones recibidas desde Los Andes se hacía saber que en esa ciudad había nevado por espacio de dos horas durante la noche y que para el lado de la cordillera, en el lugar denominado Caracoles, la nieve había alcanzado un espesor de dos metros.

En este mismo lugar, continuó nevando por todo el día.

Concepción

Con motivo del temporal habido en esta ciudad, numerosos edificios públicos y particulares han sufrido serios perjuicios.

Entre estos edificios se cuenta a la Cárcel, el Correo, la Escuela Normal y la Estación de los Ferrocarriles.

Las líneas telefónicas y telegráficas han sufrido también graves interrupciones.

El temporal en Coronel

Damos a continuación el texto de un telegrama recibido ayer, de Coronel, en la Dirección del Territorio Marítimo de Valparaíso:

CORONEL, 17.—Hoy, a las 10 A. M., con la fuerza del temporal se fueron al garete dos botes pertenecientes a la draga "Constitución"; salió en su busca un remolcador, con nueve hombres, pero tuvo que regresar sin poder prestar eficaz auxilio porque debido a que el viento era directo, los mencionados botes llegaron a Lota, donde fueron salvados con su tripulación. Actualmente se encuentran en la draga "Meusa".

Según aviso del subdelegado marítimo, el temporal empezó anoche a la una de la madrugada, siendo el de más intensidad habido en este Invierno. Principió a amainar desde las 4 A. M.—Kenmer.

Valdivia

Después de un esfor[illegible] bajo desarrollado para [illegible] tablecer los diferentes [illegible] esta zona, especialmente [illegible] viarios después del tempo[illegible] do en la región, el Jueves [illegible] se ha despachado corres[illegible] para el Norte.

El servicio del tráfico ha [illegible] do ya también restablecido [illegible] Santiago y ramales con [illegible] en el pilotaje del Calle-Ca[illegible] tilhue).

La línea se halla tambi[illegible] dita entre Antihue y Los L[illegible] entre Reumen y Puerto [illegible]

VALDIVIA, 18.— Anoche y [illegible] mañana de hoy ha nevado [illegible] la región.

Temuco

Un ciclón causa enor[illegible] perjuicios

(De nuestro corresponsal p[illegible] grafo)

TEMUCO, 18.—Los [illegible] ocasionados por el ciclón [illegible] superiores al último tem[illegible] un noventa por ciento [illegible] han sufrido deterioros.

Ayer sólo apareció el di[illegible] Mañana".

Este diario convirtió [illegible] en talleres, pues éstos [illegible] completamente destroza[illegible] sa del ciclón.

El viento se llevó el p[illegible] cimbra que unía a Tem[illegible] Padre Las Casas.

La noche del Miércoles [illegible] neció completamente a [illegible]

La ciudad tiene un asp[illegible] cabro y lúgubre.

La vigilancia del orden [illegible] cuidado de la policía y [illegible] ros.

El comercio cierra a la[illegible] la tarde.

En la noche no se ve [illegible] persona en el pueblo.

Ayer se dió comienzo a [illegible] paraciones de los postes [illegible] cos y telegráficos, caídos [illegible] casas.

El servicio de tranvías [illegible] nudó a las diez de la ma[illegible]

El huracán causó gra[illegible] juicios en los campos, [illegible] caído muchos árboles [illegible] aplastado animales y [illegible] rrumpido los caminos.

Entre los damnificados [illegible] la Compañía Maderera [illegible] Dispensario Público, Caja [illegible] rros, Liceo de Hombres, [illegible] de Electricidad, Fábrica [illegible] llos de Manuel Herrera, [illegible] operaciones del Hospital [illegible] Baños Centrales, Compañía [illegible] léfonos, Juan Kunz, Rafa[illegible] tia, Juan Sanhueza, Alej[illegible] mírez, Emilio Cerda y [illegible] más.

Comunicaciones del [illegible]

En la Oficina Central [illegible] grafo del Estado, fuimos [illegible] dos ayer que las comu[illegible] telegráficas con el Sur [illegible] traban completamente [illegible] das; pues no habían com[illegible] nes ni con San Bernardo.

Para el Norte, se podía [illegible] nicar hasta Valparaíso y [illegible] gua.

En esta última ciudad [illegible] informó que había neva[illegible] en poca cantidad.

En Valparaíso está nu[illegible]

Agua caída

Según datos proporcio[illegible] la oficina del Servicio Me[illegible] co del litoral, el agua ca[illegible] te Puerto durante los dí[illegible] y 17, alcanzó a un total [illegible] o sean 2.97 pulgadas.

Agua caída hasta la fe[illegible] mm., o sean 21.13 pulga[illegible] tra 670.9 mm., o sean 26[illegible] das caídas hasta la mis[illegible] en el año próximo pasado.

La máxima velocidad [illegible] se conservó en las hor[illegible] tarde de antcayer y fue[illegible] guientes, con sus respecti[illegible] ciones:

2 P. M.—Dirección NE[illegible] dad, 65 kilómetros.

3 P. M. a 4 P. M.—[illegible] ENE.; velocidad, 55 kil[illegible]

5 P. M. a 6 P. M.—[illegible] E.; velocidad, 55 kilómetros

7 P. M. a 8 P. M.—Dir[illegible] velocidad, 60 kilómetros.

El estado del tiemp[illegible] Melipilla

En esta ciudad llovi[illegible] mente durante toda la ma[illegible] ayer y parte de la noche.

Calzado Fino "LA VERDUN" Calzado Fino
ESTA ES LA CASA PREFERIDA DEL PUBLICO
¿Y por qué será?
Porque sus bajos precios están y estarán siempre al alcance de todos.
Sus calzados son confeccionados a mano con materiales de 1.a calidad.
Es gran depósito de fábricas de las más acreditadas marcas.
Delicias 2735 - "LA VERDUN" - Delicias 2737
ES ATENDIDA POR SUS PROPIOS DUEÑOS
RODRIGUEZ HNOS.

EL GRAN REMEDIO UNIVERSAL
Nitro Ozona Lowe-Weissflog, el único comprobado por medio de la radiografía que cura tuberculosis (tisis). Pruebas a la vista. Afamado desde 1887. Cura radicalmente hígado, riñones, del estómago, pulmonía, bronquitis, laringitis, asma, hipertrofia, diabetes, albuminaria, reumatismo, hidropesía, obesidad, raquitismo, epilepsia, apoplegía, anemia, catarro, intestinal, disentería, apendicitis, peritonitis, almorranas, fístulas, furunculosis, quemaduras, picaduras venenosas, enfermedades piel, sangre, enfermedades secretas. Prodigioso en aneurisma, en enfermedades del corazón, cerebro, vista, espina dorsal, etc. Viruela, peste negra hemorrágica, peste bubónica, tifus, pestes y fiebres en general, son vencidas a las pocas horas con repetidos lavados intestinales y tomas. Igual tratamiento para demás enfermedades. Catecismo Nitro-Ozona, consúltelo todo enfermo, sea cual fuere el mal, encontrará el medio seguro de sanar radicalmente. Remítolo gratis quien lo pida.
Claras 149.— Teléfono 1830.—Casilla 832.— Droguería Daube, boticas principales 31—9
LUIS LOWE
J—16

EL PAGO A LOS EMPLEADOS PUBLICOS

EL DECRETO, QUE ESTABA RETENIDO, ES DESPACHADO AYER POR EL MINISTRO DE HACIENDA

Probablemente el Lunes o Martes se comenzará a pagar en la Tesorería Fiscal

Desde hace días hemos venido informando a nuestros lectores acerca de la marcha de las gestiones que se han estado haciendo para colocar una parte del empréstito despachado últimamente por el Congreso y cuyo producido debería ser destinado con preferencia al pago de los sueldos de los empleados públicos, por los meses de Mayo y Junio últimos.

A principios de la semana, por informaciones obtenidas en las oficinas de Hacienda, dimos cuenta de que el pago invariablemente se efectuaría el Jueves, pues faltaba solamente que el Ministro de Hacienda firmara el decreto que autoriza la omisión de "vales provisionales" que deberán entregarse a los Bancos en cambio del dinero que depositen en arcas fiscales, acto que el señor Claro Lastarria, quedó de hacer ese mismo día en las primeras horas de la mañana.

Como ese decreto no se firmara el público que acudió a la Tesorería Fiscal en busca de sus haberes insolutos desde tres meses, recibió la noticia de que aún los Bancos no habían depositado las sumas que habían suscrito porque no estaban listos los "vales provisionales", toda vez que faltaba el decreto que autorizara su emisión.

Com lo dijimos ayer, numerosos empleados públicos, siendo en su mayoría profesores de instrucción primaria y empleados jubilados de la Administración, que son, casi los únicos que están hoy sin recibir sus sueldos desde el mes de Mayo, ya que los demás, como el Ejército, los Policías, Carabineros y el resto del personal de la Administración en una forma o en otra han obtenido el abono de sus sueldos, recorrieron algunas oficinas públicas y vinieron hasta nuestra imprenta a denunciarnos lo sucedido.

Como resultado de nuestras investigaciones, recibimos la confirmación de lo que a ellos se les había dicho en la Tesorería, encontrándose el decreto sin la firma del Presidente de la República y del Ministro de Hacienda.

¿CUANDO HABRA PAGO?

En la tarde de ayer, volviendo nuevamente sobre este asunto, y sabiendo que todas las tramitaciones preliminares de este negocio de la colocación del empréstito, se encuentran terminadas y los "vales provisionales" listos para ser entregados a la Tesorería Fiscal para canjearlos por dinero efectivo, en las Oficinas de Hacienda se nos informó que el Ministro señor Claro Lastarria, en la tarde había firmado ese decreto.

Como hoy es Sábado y las oficinas de Hacienda en este día trabajan en la mañana y el Tribunal de Cuentas, donde deberá "tomarse razón" del decreto, funciona en la tarde, no podrá tramitarse hasta el Lunes y en seguida se comunicará al Banco de Chile, a la Caja Nacional de Ahorros y a los Bancos Nacional y Edwards para que integren en Tesorería las sumas que han suscrito del empréstito.

En esta situación, se nos dijo, el pago será el Lunes o el Martes, sin que con esto queramos decir que de una manera fija sea uno de esos dos días.

VIDA ESTUDIANTIL

EN LOS CIRCULOS ESTUDIANTILES

Inauguración del Club de la Federación Nacional de Estudiantes

La gran velada de hoy y el baile de mañana

Como hemos venido anunciando, la Federación Nacional de Estudiantes ha organizado una interesante velada y un baile con motivo de la inauguración de su nuevo local, situado en Bandera 542.

Tanto la velada como el baile se efectuarán en los amplios salones de la institución y la primera será presidida por la señora Amanda Labarca Huberson, madrina de este nuevo Club Estudiantil.

Para la velada que se llevará a efecto hoy, a las 6 P. M., se ha confeccionado el siguiente programa:

1. Piano, por la señora Lefevre.
2. Alocución por la señora Amanda Labarta H., madrina del Club.
3. Densa.— Vieni, Romanza cantada por la señorita Elvira Galaz, acompañada al piano por la señorita Bassi.
4. Giordano.— Il raconto di Magdalena. (Opera "Andrea Crenier"), por las mismas ejecutantes.
5. Discurso del señor Eduardo Bunster M., presidente de la Federación Nacional de Estudiantes.
6. Violoncello, por el maestro Ennio Bojognino.
7. Poesía de don Carlos Mondaca, recitada por su autor.
8. Discurso del distinguido profesor universitario, don J. Guillermo Guerra.
9. Verdi.— Dúo di Leonore e il Conde de Luna. Canto por la señorita López y el señor Moreno.
10. Romanza en guitarra por el eximio guitarrista estudiante don J. Alberto Sepúlveda.

Se nos encarga invitar a todos los estudiantes. La entrada a esta velada será libre.

El baile se llevará a efecto mañana en el mismo local, a las 4 y media P. M. y será amenizado por el Orfeón de Policía y por la orquesta argentina Jazz Americana, dirigida por el concertista argentino maestro De Lorenzo.

Las entradas están a disposición del público en Bandera 542, y su valor será de tres pesos para los caballeros, dos para los federados y gratis para las señoritas.

La delegación norteamericana de paso por la capital

LA VISITA A LA ESCUELA DE CABALLERIA Y A LA QUINTA NORMAL DE AGRICULTURA

La comida en el Hotel Mundial. — Hablando con M. Koltemborn

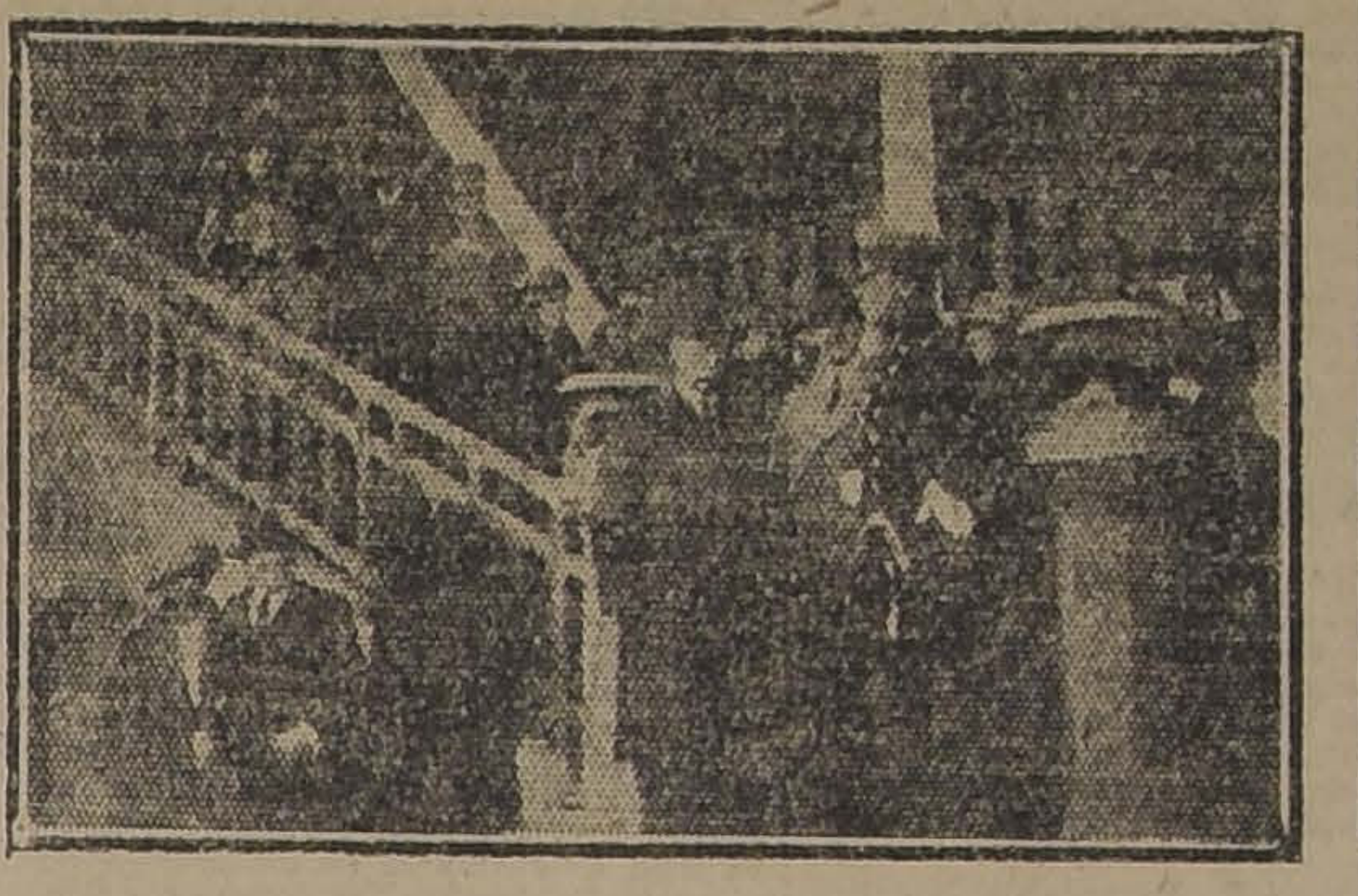

EN LA ESCUELA DE CABALLERIA

En el día de ayer los delegados norteamericanos de paso en nuestra capital, fueron objeto de múltiples atenciones de parte de los miembros de la Colonia residente y de nuestra sociedad.

EN LA ESCUELA DE CABALLERIA

En la mañana de ayer se efectuó en la Escuela de Caballería la presentación de los oficiales del Cuerpo a la delegación norteamericana que nos visita.

Más o menos a las nueve y media, hora fijada para la presentación, llegaban al recinto de la Escuela los señores delegados, donde fueron recibidos por la oficialidad del establecimiento.

Después de recorrer la Escuela los visitantes fueron invitados al picadero cubierto que posee este establecimiento, donde se efectuaron importantes ejercicios a la alta escuela.

En el desarrollo de los ejercicios los oficiales que en ellos participaron, dieron pruebas del más perfecto dominio de esta parte de la enseñanza militar, haciéndose merecedores a las más calurosas felicitaciones de parte de los distinguidos huéspedes americanos.

Al terminarse la presentación, los delegados americanos manifestaron al Comandante de la Escuela, señor Carlos Ibáñez, su profunda satisfacción por la forma en que se había desarrollado, lo que acusaba, a su entender, el excelente pie en que se encuentra este plantel militar, que puede competir con los mejores de Europa y América.

En seguida fueron invitados a servirse un almuerzo en el Casino de Oficiales de la Escuela, durante el cual reinó un espíritu de franca camaradería.

Al servirse el champaña se brindó por la institución y por la felicidad de los allí presentes.

La banda de los Carabineros ejecutó durante la comida un escogido programa de música.

VISITA A LA QUINTA NORMAL

Prosiguiendo el desarrollo del programa de festejos confeccionado para atender a la delegación norteamericana, se dió cumplimiento a la visita a la Quinta Normal de Agricultura.

Más o menos a las 3 de la tarde los delegados llegaban a la Quinta Normal donde fueron recibidos por la Dirección y personal de dicho paseo.

Los visitantes fueron galantemente invitados a recorrer las diversas dependencias de la Quinta, teniendo oportunidad de imponerse del buen pie en que se encuentra este plantel agrícola.

Llamó más la atención de los delegados americanos la forma en que se efectúa el cultivo de los árboles, como también las espléndidas condiciones en que se desarrollan las actividades de las secciones.

En el momento de retirarse los distinguidos huéspedes, aprovechamos la ocasión para manifestarles que deseábamos conocer su opinión con respecto a la visita que acababan de efectuar.

Nos expresaron que llevaban la mejor impresión de la Escuela de Agronomía, a la que consideraron que se hallaba a la altura de las mejores de Europa y Norte América.

Agregaron que experimentaban una especial satisfacción en reconocerlo.

DURANTE EL ALMUERZO DE AYER

VISITANDO LA CIUDAD

Nuestros viajeros, sorprendidos por el inesperado panorama que presentó en el día de ayer la ciudad con motivo de la nevazón, hicieron el recorrido de ella y sus alrededores, regresando en seguida gran parte de ellos al Hotel Savoy y Mundial donde están hospedados.

CON DON M. KALTEMBORN

Nos dirigimos al Hotel Mundial poco más o menos a las ocho de la noche, y tuvimos la grata satisfacción de ser amablemente recibidos por el delegado señor M. Kaltemborn, quien nos manifestó que durante el recorrido por la ciudad le había llamado la atención, de una manera especial, los edificios y la amplitud de la Avenida Vicuña Mackenna.

Nos agregó que en la visita a la Escuela de Caballería, tuvo la oportunidad de imponerse con suma satisfacción del alto grado de adelanto en que se encuentra el arma de caballería, pues, a su juicio, creía no la superaban ninguna de las del Viejo Mundo; que esta misma opinión, nos dijo, la expresó el ex-Presidente de Estados Unidos, don Teodoro Roosevelt en su país, de vuelta de su viaje a Chile.

Con suma complacencia, declaró finalmente, que en el Casino de Oficiales fueron objeto de exquisitas atenciones y que en el momento de alzarse las copas para brindar por la prosperidad de ambas naciones, advertí que nuestro viaje se postergaba con motivo de haberse cerrado la cordillera, lo que fué recibido con una entusiasta salva de aplausos. Esta espontánea y sincera manifestación de especial simpatía, produjo en nuestro espíritu una intensa emoción.

LA COMIDA DE ANOCHE

Como una retribución al cariñoso homenaje que les fué rendido por el Comando y oficialidad de la Escuela de Caballería, los delegados norteamericanos ofrecieron anoche, en el Hotel Mundial, una espléndida comida a la Superioridad de la referida Escuela.

EL PROGRAMA DE HOY

Fuera de los números ya acordados en el programa de festejos, se efectuará hoy un almuerzo para los delegados, a las 12 1|2 P. M., en el Restaurant Santiago.

Visitarán el Cerro Santa Lucía, el Parque Cousiño y otros paseos públicos.

Ford
en sus nuevos modelos con arranque eléctrico y ruedas desmontables.
Sírvase consultar los NUEVOS PRECIOS que han sido rebajados al alcance de todo comprador.
Buenas facilidades para compras a plazo.
¡FORD!
El automóvil rey de los caminos de Chile.
ECONOMICO, SENCILLO, RAPIDO
GIBBS & Co.
CATEDRAL 1037
Santiago, Valparaíso,
Concepción, Iquique.

Semillon Cazuela
de papa de la mejor zona, especial para siembra, de gran rinde comprobado, vende a
$ 17.50 LOS 100 KILOS
A. Valenzuela D.
CHACABUCO 15
Teléfono Inglés 183 (Estación)
Despacho a provincias.

GUIA PROFESIONAL

ABOGADOS

GABRIEL AMUNATEGUI
SALVADOR DE LA VEGA
Estudio Morandé 235 Int. 2-6 P. M.

ERNESTO BARROS JARPA
Atiende sus asuntos profesionales el señor Agustín Barros Jarpa, en Morandé 235.

LUIS MALAQUIAS CONCHA S.
Asuntos civiles, criminales, accidentes, apelaciones. Compañía 1065, casilla 1088.

GALVARINO GALLARDO NIETO
Ahumada 168, altos. Teléfono 2343.

PEDRO DAZA BRANTES
LIVIO ROJAS A.
Morandé 440. Cas. 2281. Teléf. 2951.

JORGE ERRAZURIZ TAGLE
LUIS A. QUINTEROS T.
Amunátegui 301. Tel. 638. Cas. 2592.

NICANOR ELGUETA
Galería Alessandri 19-A. Tel. 586. Asuntos civiles, comerciales, mineros y criminales.

MANUEL GARCIA FRIAS
Abogado, Miraflores 212. De 9 a 11 y 4 a 6.

OSVALDO HEVIA L.
Morandé N.o 244. Casilla 1831.

CARLOS SALAS HERRERA
Abogado. Bandera 552. Tel. 2177.

JUAN ANTONIO IRIBARREN
Ha abierto su estudio en Estado 91, of. 25. Consultas: - a 6.

RAMON SEGUNDO GIMENEZ
Abogado, Galería Alessandri 17, piso segundo, 10-11, 4-6.

MANUEL MERINO E.
LUIS MERINO E.
Bandera 166. Tel. 2077. Cas. 2407, 10-11 y 4.30-6.

FILIDOR MATUS
ALFREDO LLABACA LEON
Morandé 466. Teléf. 966.

FIDEL MUÑOZ RODRIGUEZ.— GUSTAVO CANO FEEL.—Abogados.—Huérfanos 1153. Bolsa de Productos.

LORENZO MONTT
AMBROSIO MONTT WILMS
Compañía 1207. Teléf. 2307.

BERNARDINO LEIVA
Bandera 552.

HUBERTO SALGADO GALLARDO
Causas civiles, criminales, alegatos Corte Apelaciones, Suprema, Bandera 154. Regresó.

MANUEL OLIVA
Galería Alessandri 15-A. Juicios civiles, comerciales y criminales.

ROBERTO DE PETRIS
Abogado, Galería Alessandri 25, casa 2.o piso. Teléfono 156. Casilla 4044.

ANTONIO PLANET C.
Especialmente cuestiones comerciales. Estudio, Bandera 166. Cas. 4034. Tel. Ing. 1137. 10-11 A. M. 4-6 P. M.

ALFONSO REVECO
Especialmente causas comerciales. Nueva York 59, frente edif. Ariztía.

EMILIO TAGLE RODRIGUEZ
Huérfanos 840. Tel. 2018. Atiende preferentemente asuntos comerciales y mineros, 3-4.

LUIS FIDEL YAÑEZ
Defensor de Ausentes y de Obras Pías. Moneda 1935.

HUMBERTO YAÑEZ VELASCO
Trasladó su estudio, Agustinas 673. Tel. 1[illegible]4.

ALBERTO DURAN B.
Huérfanos 1235. Of. 8. Casilla 2914.

NOTARIO

FERNANDO ERRAZURIZ TAGLE
Notario abogado. Bandera 345. Casilla 926. Teléf. 3324.

INGENIEROS

ALFREDO LEA-PLAZA
Santiago, Huérfanos 2234. Of. Moneda 1168. Teléf. 187.

MEDICOS

Dr. ITALO ALESSANDRINI L.
Cirugía y ginecología. Consultas: de 1-3. Merced 724. Telf. 3555.

Dr. AMENABAR OSSA
Oculista, 14 años Europa, 3 años médico-director Hospital de Ojos condado Staford (Inglaterra). Merced 494, de 1.30-4. Teléf. 602.

Dr. ARNELLO
Cirugía, anestesia general, venéreas. García Reyes 17, de 12-3; Hospital San Vicente. 4-6.

Dr. AGUILAR
Cirugía general, ginecología, sífilis. De 1-3. San Isidro 229.

Dr. ALCAINO
Oídos, nariz, garganta, vías lacrimales. Dieciocho 257. Tel. 257. 2-5.

AFECCIONES DEL PULMON
y sistema nervioso. Rayos X. Dr. Fontecilla. Regresó de Europa. Delicias 1626.

Dr. BARRENECHEA
Oculista y especialista en oídos, nariz y garganta. Estado 91.

Dr. BRON[illegible]MAN
Ausente en Europa.

Dr. ARTURO BARRAZA A.
Vías urinarias, sífilis. Puente 557. 3-6.

Dr. BISQUERT
Vías urinarias, sífilis. Moneda 859. De 3-6. Cas. 2563. Tel. 953.

Dr. JULIO BUSTOS
Médico de ciudad de Santiago. Medicina interna niños, sífilis. Recoleta 707. De 2-4.

Dr. BORQUEZ SILVA
Estudios Europa. Pulmón, corazón, estómago, intestinos. Rayos X, 3-6. A. Prat 80. Tel. 19, Matadero.

Dr. BRAGA CASTILLO
Rayos X. Merced 136. Tel. 1393. Consultas: de 9-10 y 1-4.

Dr. BUSTOS
Ojos, nariz, garganta. 1-4. Teléf. 2204. Merced 315.

W. E. COUTTS
Sífilis, vías urinarias. 3-6. Tel. 1314. San Martín 372.

Dr. ALDO CONTRUCCI
Estudios Europa, medicina interna, sífilis. Agustinas 1729. 2-4. Tel. 3340

Dr. LEONIDAS CORONA T.
Laboratorio Clínico. Delicias 868 (frente a Estado). 3-5. Tel. 2483.

Dr. CHARLIN
Profesor de enfermedades de la vista. Consultas 3-6. Compañía 2115. Tel. 2632.

Dr. Rodolfo Castillo S.
Oído, nariz, garganta. Consultas 2-5. Puente 558.

Dr. EDUARDO CRUZ-COKE L.
Medicina interna. Merced 305. 3.30-5.

Dr. CAMPOS MENDEZ
Medicina interna. Enfermedades y desórdenes sexuales, 10-12: Alameda 852.

Dr. FELIX DAZA BRANTES
Medicina adultos y niños. De 2 a 6. Pensionado de San Vicente.

DOCTOR CROIZET
Profesor de la Facultad de Medicina. Regresó de Europa. Consultas, 1-3. Dieciocho 191. Tel. 637.

DR. LEON CHONCHOL
Medicina general. Rayos X. Sífilis, piel, venéreas. Consultas 2-5, San Antonio 40.

LABORATORIO CLINICO
de los doctores O. Letelier G., W. Fernández B. y R. Herrera V., San Antonio 451. Cas. 2886. Tel. 3692. Exámenes completos sangre, orina, leche, desgarros, etc. Cultivos. Autovacunas. Exámenes parasitológicos. Tumores.

Dr. CASTAÑEDA IGLESIAS
Ex-médico residente Hospital Niños. Trasladóse Compañía 1839. Teléfono 254. De 1 1|2 a 3 1|2.

Dra. JUANA DIAZ MUÑOZ
Especialista enfermedades señoras y niños 4-6. Delicias 858. Tel. 1715.

IGNACIO DIAZ MUÑOZ S.
Medicina general, vías urinarias. 2.30-4.30. Bandera 574. Tel. 3424.

DR. ROBERT DE LA MAHOTIERE
Estudios París, Berlín. Médico Hospital San Juan de Dios. Especialista enfermedades corazón. Electro cardiografía. Rayo X (Ortodiagrafía). Poligrafía. Compañía 1973. De 1 a 4. Casilla 3343.

DR. RICARDO DONOSO
Estudios en Europa. Medicina interna. Especialmente pulmón, corazón. Agustinas 619. De 1.30-3.30.

Dr. DIMITSTEIN
Agustinas 1308 esquina Teatinos. Rayos X. Medicina general, especialmente: corazón, pulmón, estómago e hígado. 1-4. Teléfono 3848.

DOCTOR GEORGES DAUBAS
Consultas 2-4 1|2
Amunátegui 36. Tel. Ing. 3679.

DR. E. DAVILA H.
Estudios Europa. Medicina interna. Laboratorio, de 10-12 y 6-7. Castro 31

DR. DIAZ VELASCO
Medicina interna, niños, sífilis, 2 a 4. Vergara 474. Tel. 236. Parque.

DR. RODRIGO DONOSO GAETE
Medicina interna. Consultas 5.30-7. Dieciocho 175. Tel. 2206.

Dr. DODDS
Cirugía huesos, injertos óseos: cirugía cráneo-cerebral, de la médula, y nervios. Estudios EE. UU. Europa, 21 de Mayo 578.

DR. ESPINA
Rayos X. Medicina interna. Estudios Europa. Delicias 1228, esq. Gálvez. Tel. 2102. De 1.30-4.

DR. FUENZALIDA CORREA
Cirugía, ginecología, partos. Merced 663. De 1-3.

DR. FUENZALIDA BRAVO
Profesor exto, enfermedades de niños. Merced 560. Tel. 1721. 2-4.

DR. FONTECILLA
Afecciones pulmonares y nerviosas. Rayos X. Delicias 1626.

DR. GARCIA COLLAO
Ojos, nariz, garganta y oídos. San Antonio 148, de 4-6.

DR. ENRIQUE GONZALEZ H.
Estudios Europa, especialmente estómago, intestinos, hígado, diabetes, obesidad, reumatismo. Ejército 644. De 1-3.

Dr. Carlos Garcés Baeza
Delicias 1276. Teléf. 3747
Laboratorio Clínico. Rayos X. Medicina interna. De 1 a 5.

DOCTOR GIANELLI
ESTUDIOS EUROPA
Sífilis. Piel. Vías urinarias. 21 de Mayo 562. Consultas de 2 a 6.

DR. ARISTIDES GONZALEZ C.
Profesor extraordinario. Obstetricia, enfermedades señoras, 1-3. Cas. 1551. Tel. 2789. Agustinas 629.

DR. GREENE
Regresó Europa. Cirugía, ginecología. San Martín 509, esquina Catedral, 2-4. Tel. 2860.

GONORREA E IMPOTENCIA
Debilidad vital y gonorrea con sus afecciones, prostitis, supuraciones por más crónicas que sean, curan en pocos días, garantizadas. Sistema nuevo. Dr. Winkelmann, 2-6 Alameda 880.

DR. CARLOS DOREN N.
Enfermedades de señoras. Cirugía. Monjitas 536. Teléfono inglés 2571. Consultas de 1 a 4.

DR. GARCIA DOMINGUEZ
Medicina general. Enfermedades señoras. De 2-5. San Martín 453.

DR. HERRERA ROGER
Médico Hospital Niños. Delicias N.o 2558. De 1-3. Teléf. 2679.

A. ICAZA BARROS
Médico cirujano
Santo Domingo 739. Tel. 2809.

DR. CARLOS A. ILLANES B.
Medicina interna y enfermedades de niños. De 2-5. Castro 176.

ENFERMEDADES DE LA PIEL
Sífilis - Radioterapia
Dr. FELIX GROHNERT B.
De 2 a 6. Castro 238

DR. ALEJANDRO INFANTE
Enfermedades niños, médico Hospital de Niños, San Luis. Consultas, 2-4. Delicias 253.

DR. AGUSTIN INOSTROZA
Cirugía, ginecología, sífilis. De 4-6. Puente 583.

Dr. GUSTAVO JIRON L.
Cirugía y ginecología. Vergara 65. De 2 a 3.

RICARDO KUSKELL S.
Cirugía general. De 3|4, excepción. Sábados. Merced 186. Tel. 1344.

DR. A. KORNER ANDWANTER
Estudios en Estados Unidos, cirugía, ortopedia. Consultas, 2-4. Santo Domingo 623.

DR. ANDRES KONIG
Ex-médico Sanatorio "Kneippianum". Woerichofen, Neurastenia, arterioesclerosis. Bronquitis, tifus, sífilis. 2-4. Claras 549.

INSTITUTO RADIOLOGICO
Radioscopía, radiografía, radioterapia
DR. ADOLFO KAPLAN
Estudios Estados Unidos y Europa. Compañía 1429.

DOCTOR LARA
Médico Hospital de Niños. Consultas 2-3. Delicias 2614.

Instituto Sanitas
Agustinas 1955.—Teléf. 2438
Laboratorio. Autovacunas. Rayos X. Radioterapia profunda. Luz ultravioleta. Aplicaciones eléctricas. Inhalatorio de Radium. Baños de ácido carbónico. diatermia. Ortopedia.

DOCTOR LAVAL
Medicina interna. Amunátegui 31. De 1.6. Domicilio. Cochrane 340.

Dr. TEODORO LEIBLE
Enfermedades nerviosas. Medicina interna. Rayos X. 2-4. Olivos 794.

Dr. H. LEA PLAZA
Regresó de Europa. De 2-5. Claras 693. Teléf. 3880.

DR. LOIS
Trasladóse San Pablo 1236. Medicina Cirugía. Inyecciones intravenosas 1-4

DR. ARMANDO LEON L.
Cirujano
Compañía 1909, de 1-3. Teléfono 3846.

DR. LABRA LETELIER
Nariz, garganta y oídos. Consultas de 2-5. Compañía 361.

DR. JUAN MARIN
Consultas. Rosas 1353, de 4 a 6. Domicilio: Delicias 1164.

DRA. CORA MAYERS
Estudios Europa. Enfermedades niños y Ginecología. Ahumada 49, de 4-6. Teléf. 711.

DR. MORALES VILLABLANCA
Jefe Policlínica. Piel, sífilis, venéreas. 3-6. Galería Alessandri 24. Ausente en el extranjero.

PROFESOR EDUARDO MOORE
Vergara 110. 2-6. Vías urinarias y piel.

Dr. MEZA OLVA
Estudios Europa. Medicina interna. sífilis, 4 a 6. Dieciocho 268. Teléfono 1769. Domicilio: V. Mackenna 955. Teléfono Santa Elena 9.

DR. ITALO MARTINI Z.
Ojos, oídos, nariz y garganta. Delicias, 1164 De 2 a 4 P. M.

DR. JUAN MONTENEGRO M.
Enfermedades de niños. Compañía 1770. Teléfono 2120.

DR. MALBRAN
Enfermedades mentales y nerviosas. De 2 a 5. San Antonio 584.

DOCTOR MUJICA
Profesor enfermedades vista. Ojos artificiales. Consultas: 10 a 12 y 1 1|2 a 3. Recoleta 868.

MANUEL MORENO
Medicina general. Particularmente pulmón, estómago, intestinos. Tratamiento especial tuberculosis pulmonar. Estudios Europa. Delicias 1122. 2 1|2 a 4 1|2.

DR. MOUAT S.
Ginecología, partos, ex-jefe Clínica Ginecológica Dr. Korner. Brasil 25. De 1 a 4.

DR. MELENDEZ
Medicina interna. Sífilis. Merced 778, de 3-5. Domicilio: Sazie 2007. Teléfono 2246.

DRA. MAGDALENA NEIRA
Medicina interna y señoras. Consultas de 2 a 4. Delicias 145.

DR. MORAGA FUENZALIDA
Medicina y Cirugía de niños. Cochrane 118. Teléfono 2804. De 1 a 3.

DR. NUÑEZ ZAMORA
Martes, Jueves, Sábado, 2 - 5. Matucana 289. Teléfono 291, Estación.

DR. OHLERICH
Titulado Alemania, Chile, Medicina interna, enfermedades de niños. Teléfono 332. Catedral 1488.

DOCTOR VIVADO ORSINI
Providencia 969.—Sanatorio especial para morfinómanos, alcohólicos en Avenida Manuel Montt 1304.

DR. LUIS OPAZO F.
Jefe Policlínica Niños Prof. Sanhueza. Compañía 2831. De 1-3.30.

Dra. ERNESTINA PEREZ
Estudios en Europa. Consultas de 10 a 12. Especiales en la tarde. Alameda 540.

DR. MARCIAL PARADA
Oídos, nariz, garganta. De 3 a 5.—Santo Domingo 831. Teléf. 1859.

DR. ALBERTO PANATT
Jefe Policlínica, Prof. García Guerrero. Medicina general. Sífilis. 1.30 a 4. Teléf. 1211. Huérfanos 1819.

DR. DAVID PULIDO L.
Enfermedades niños. Santo Domingo 1790. Teléf. 2152. De 1 a 4.

DR. GUILLERMO PUELMA
Regresó de Europa. Vicuña Mackenna 171. Teléfono 431. De 3 a 4.

DR. PRUNES
Estudios en Europa. Jefe de Clínica. Piel. Sífilis. Venéreas. Merced N.o 490. Casilla 2894.

DR. RICARDO PERALTA G.
Cirugía general, especialmente de niños. Compañía 1606.

PROFESOR PARDO
Cirugía y enfermedades de señoras. Consultas: 2 a 4. Ejército 119.

DR. PANTOJA
Corazón, pulmón, estómago, sífilis, 2-4, 7-8. Tel. 574. Sto. Domingo 1036.

DR. OTTO PHILIPPI
Enfermedades niños. Sto. Domingo 820. De 1 a 3. Teléfono 2415.

DR. RAFAEL PEÑARANDA R.
Especialidad corazón, estómago, hígado, riñón, sífilis, venéreas. Llamados nocturnos 2-4. Catedral 1988.

PROFESOR DR. SOTO PARADA
Laboratorio Clínico. Moneda 1035. De 2 a 6.

DR. EMILIO PETIT
Cirugía general, vías urinarias. Consultas: Dieciocho 128.

DR. JULIO PAREDES P.
Especialmente enfermedades señoras. Ginecología y cirugía abdominal. 2 a 4. Amunátegui 33.

DR. QUIROGA
Enfermedades nerviosas y mentales. Puente 583. Consultas de 3 a 5.

DR. EDUARDO DE RAMON
Cirugía. Enfermedades señoras. De 1 a 3. Agustinas 1606. Teléfono 3623.

DR. ALBERTO RAHAUSEN J.
Carmen 47. De 4-6. Tel. 3022. Riquelme 47 De 1-4. Tel. 1642.

DR. JOEL RODRIGUEZ P.
Estudios Europa. Medicina interna, especialmente estómago, intestinos. Rayos X. De 2-4. Amunátegui 539. Teléfono 2810.

DR. SCHWAZENBERG L.
Enfermedades niños. Merced 136. — Teléfono 1344.

DR. SANTANDER
Estudios Europa. Corazón, riñón, sífilis, especialmente estómago, intestinos. Rayos X. Laboratorio. Moneda 831. De 2 a 5.

DR. OSCAR PERALTA C.
Medicina general. Enfermedades señoras. Rayos X. Laboratorio. Delicias 1276. Teléfono 3747. De 1 a 2 1|1. Residencia Prat 671. Teléfono 194.

DR. STUARDO
Estudios Europa. Enfermedades niños. 1 a 4. Moneda 1528. Tel. 2245

DR. MARCO A. SEPULVEDA R.
Laboratorio: Bandera 736. Teléfono 233. Exámenes completos: sangre, orina, esputos, etc. Cultivos. Autovacunas. Abierto a toda hora.

DR. HELLMUTH SIEVERS W.
Médico-cirujano. Domicilio: Molina 632. San Antonio 275, 2 a 3 1|2.

GABINETE DE MECANOTERAPIA
Instituto Superior de Educación Física. Morandé 750. El gabinete estará a cargo del doctor **H. Sievers.** Consultas: Martes, Jueves y Sábado. De 4 a 5.

DR. STOLTING
Oculista. Médico recibido Alemania y Chile. Compañía 1392. De 3 a 5.

DR. TORRES TORRES
Jefe Clínica Prof. Korner. Enferme- 1249. De 2 a 5.

DR. JAIME VIDAL
Ex-médico Director Sanatorio San José para enfermos del pulmón. Puente 557, de 3 a 5.

DR. VIVES BRAVO
Estudios Europa. Enfermedades niños, 2 a 4. Tel. 2895. Monjitas 317.

DR. VARGAS SALCEDO
Cirujano. Martes, Jueves y Sábado. 2-5. Teatinos 354. Teléf. 1060.

DR. G. E. VIDAL S.
Consultas: 4 a 6. Delicias 2646. Teléfono 245. Estación.

DR. YAÑEZ G.
Regresó de Europa. Piel, Sífilis, venéreas. Delicias 865.

Dr. VICUÑA HERBOSO
Ayudante clínica, Prof. García Guerrero, medicina interna. Especialmente enfermedades corazón: Martes, Jueves, Sábado, de 2 1|2 a 4 1|2. Almirante Barroso 270. Teléfono 1053.

DR. MAURICIO WEINTEIN
Piel, sífilis y venéreas. Radioterapia y Luz ultravioleta. Especializado en Europa. Agustinas 1357. De 2 a 5.

DR. WAUGH ALDUNATE
606.914. Estudios Europa. Medicina interna, venéreas, sífilis, reacción Wassermann. 2-4.30. Compañía 1853.

DR. WIREN
Oídos, nariz, garganta. Compañía 1606. De 2 a 3.

DENTISTAS

DR. RUBEN BUSTOS
Graduado en "Philadelphia Dental College". Larga experiencia profesional. Catedral 1280.

DR. CLODOMIRO CONTRERAS
San Antonio 451. Teléfono 3692. 2-6.

CLINICA DENTAL PRIVADA DEL DR. VALENZUELA BASTERRICA, RIQUELME 47, TELEF. 1642
Seguirá atendiendo a su distinguida clientela como de costumbre, a cargo del **Dr. Alberto Rahausen**, cirugía general y de la boca.
Dentistas señores L. R. Berrios Méndez, Aurelio de la Fuente, Enrique Sansot.

DR. CERDA LOPEZ
Dentista, Santo Domingo 849. Especialmente Coronas, Puentes, Porcelana. Hora fija.

DOCTOR GALLARDO GONZALEZ
Cirujano Dentista. Estudios Philadelphia. Consultas diurnas y nocturnas. Echaurren 26.

DR FABIO DE PETRIS
Cirujano-dentista. Galería Alessandri 25. Teléfono 156.

PEDRO MENDEZ
Estudios Estados Unidos, Europa. Huérfanos 782. (Precios antiguos).

ENRIQUE MORENO OLEA
Clínica Dental
Especialistas en cada sección. Huérfanos 1616. Teléfono 1697.

DOCTOR ROGAT
ESPECIALISTA PIORREA-ALVEOLAR
ENCIAS SUPURANTES
DIENTES MOVIBLES
BOLSA-COMERCIO
OF 212-213

MUÑOZ LOBOS Hnos.
Extracciones sin dolor. Somnoformo, puentes, placas, tratamientos rápidos. San Diego 307-448.

RAFAEL URQUIETA S.
Dentista. Agustinas N.o 952.

Dr. ALFONSO LENG H.
Jefe clínica operatoria Escuela Dental. Especialista puentes, corona, piorrea. Compañía 1594.

NICOLAS RODRIGUEZ P.
Dentista
Ayudante clínica operatoria. Escuela Dental. Nataniel 159.

JOSE MARIA SAAVEDRA
Alameda 1313

JORGE VILLASECA M.
Dentista. Graduado Filadelfia. Profesor Escuela Dental. Monjitas 786. Regresó.

CESAR VACCARO F.
Dentista. Ayudante Clínica Operatoria Escuela Dental. Trasladóse Parque Forestal 380.

QUIMICO -- FARMACEUTICOS

LABORATORIO QUIMICO
Recoleta 701
Análisis químicos microscópicos orinas. Inyecciones mercuriales (intravenosas).

ARQUITECTOS

EDUARDO TASSO
Construcciones, transformaciones y reparaciones. Honorarios, 8 por ciento. Planos. Presupuestos. Morandé 440.

MATRONAS

CONSULTORIO FEMENINO, NATANIEL 585; partos, inyecciones; pensionistas. Asistencia especial domicilio.

ROSENDA CASTRO DE TERRY
Recibe pensionistas, inyecciones. Atención esmerada. Cochrane 1259.

CLINICA PRIVADA DE OBSTETRICIA
Señora Reyes, matrona ginecologista. Establecimiento moderno. Atendido por dos cirujanos especialistas. Recibe enfermas todas partes del país. Partos. Precios moderados. Consultas gratis. Esmeralda 636.

CLINICA
Ana G. Vargas Barrera. Partos. Recibe pensionistas. Cochrane 935.

MATRONA ERAZO
Huérfanos 2400, entre García Reyes y Bulnes. Gran pensionado particular. Partos, atendidos especialmente por su propietaria o médicos a elección de las enfermas. Enfermedades de señoras, atendidas por médicos especialistas. Pensionistas, inyecciones, atiende a domicilio.

Mme. E. FRAGNAUD
Matrona francesa. Manuel Rodríguez 641, entre S. Domingo y Rosas.

SARA OSORIO DE GONZALEZ
Pensionado particular para partos, curaciones internas. Asistencia domicilio. Rosas 1727.

PENSIONADO CRUZ ROJA
Atendido señora Emma de Torres, matrona llegada Buenos Aires. Pensionistas desde $ 100. Clínicas operaciones atendida doctor Paredes. San Diego 360.

PENSIONADO "Dra. VICENTINA"
Recibe enfermas, meses, días. Asistencia completa, partos, $ 60. Turno permanente. San Diego 57.

PENSIONADO PARTICULAR
Mercedes Rojas, matrona, San Diego 930. Recibe pensionistas de todas partes del país. Partos, inyecciones. Curaciones internas. Atendido consultas por cartas. Consultas gratis. Precios módicos.

CARMELA TORO G.
Partos. Asistencia toda hora. Recibe enfermas. Matucana 640.

VARIOS

JULES BONDALLAZ
Masajista suizo. Moneda 723. Masajes, gimnasia médica.

"MASAJE MEDICO"
Profesor Díaz Gascogne. Consultas: 2 a 4. Estado 363.

EXPOSICION INDUSTRIAL
DE SETIEMBRE
Secretaría: Bandera 131, Oficina 15. Teléfono 2139
Casilla 3970. Los pabellones de la Exposición pueden visitarse diariamente de 9 a 11 A. M. y de 3 a 5 P. M.

CONGRESO NACIONAL

CAMARA DE SENADORES

(VERSION OFICIAL)

Sesión 48.a ordinaria en 18 de Agosto de 1922

PRESIDENCIA DE LOS SEÑORES CLARO SOLAR Y CORREA OVALLE

ASISTENCIA

Asistieron los señores Briones Luco, Bulnes, Concha S. don Juan E., Concha don Luis E., Echenique, Edwards, Errázuriz Lazcano, Gatica, González Errázuriz, Huneeus, Letelier Silva, Lyon Peña, Ochagavía, Opazo, Torrealba, Urrejola, Valdés, Zañartu don Enrique y Zañartu don Héctor.

ACTA

Se leyó y aprobó el acta de la sesión anterior.

CUENTA

Se dió cuenta:

1.o De un mensaje en que el Presidente de la República propone un proyecto que determina que la construcción de desagües de poblaciones estará a cargo de la Dirección de Obras Públicas contratándose en licitación a precios alzados, y fija el proyecto, además, la precedencia de dichas obras, ya sean éstas ensanche o nuevos servicios.

Pasó a la Comisión de Obras Públicas y Colonización.

2.o De un oficio del señor Ministro del Interior, con que acompaña el informe del administrador de la Aduana de Ancud, relacionado con el denuncio de contrabando de la barca "Baudilia".

Se mandó poner a disposición de los señores Senadores.

3.o De un oficio de la Cámara de Diputados, en que comunica insistencias en algunas de las modificaciones que introdujo en el proyecto de ley de presupuestos para el año en curso, en la parte correspondiente al Ministerio de Instrucción Pública.

Quedó para tabla.

PRESUPUESTO DE INSTRUCCION PUBLICA

El señor CLARO SOLAR (Presidente). — Entre los asuntos de que se ha dado cuenta está el oficio de la Cámara de Diputados en que comunica haer insistido en algunas de las modificaciones que había hecho al presupuesto de Instrucción Pública.

Como este es el último presupuesto que queda por despachar, y está en el último trámite, propongo tratar este asunto sobre tabla, a fin de poder despachar definitivamente los presupuestos.

El señor TORREALBA.—¿Cuál es la tabla de hoy, señor Presidente?

El señor CLARO SOLAR (Presidente). — La contribución sobre las herencias y donaciones y el asunto de los tranvías.

El señor TORREALBA.—Yo había entendido que la indicación del Honorable Senador por Santiago, señor Huneeus, fué sólo para el día de ayer.

El señor HUNEEUS.—Yo no he formulado ninguna indicación, señor Senador.

El señor CLARO SOLAR (Presidente). — La preferencia se acordó sólo para ayer; pero este asunto de los tranvías está agregado a la tabla después del proyecto sobre contribución a las herencias y donaciones.

Si no hubiera inconveniente, daría por aprobada la indicación que he hecho.

Aprobada.

El señor ZAÑARTU (don Héctor). — Tal vez habría ventaja en ir votando partida por partida, a medida que se vayan leyendo, a fin de ahorrar una doble lectura.

El señor CLARO SOLAR (Presidente). — Se procederá como indica Su Señoría.

El señor SECRETARIO.—La Cámara de Diputados ha insistido en las siguientes modificaciones:

"Elevar:

De $ 2,400 a $ 3,600 el ítem 530 "Médico Inspector de Higiene";

De $ 5,600 a $ 7,400 el ítem 533 "Secretario y Tenedor de Libros", etc.;

De $ 7,000 a $ 9,000 el ítem 543 "Director";

De $ 6,000 a $ 7,200 el ítem 544 "Conservador"; y

De $ 2,000 a $ 6,000 el ítem 546, redactando su glosa en los términos siguientes: "Item 546. Dos ayudantes segundos con $ 3,000 cada uno, $ 6,000".

El señor CLARO SOLAR (Presidente). — En discusión las modificaciones.

Si le parece a los señores Senadores, podríamos votarlas todas conjuntamente.

El señor HUNEEUS.—Son del mismo carácter.

El señor ECHENIQUE. — Todos estos son aumentos de este año, hechos después que la ley fijó los sueldos. Si hoy barrenamos esa ley, en el año próximo seguramente se harán indicaciones para aumentar nuevamente esos sueldos.

El señor CLARO SOLAR (Presidente). — ¿El deseo de los Honorables Senadores sería insistir en el acuerdo anterior?

El señor ZAÑARTU (don Héctor).—Que se vote, señor Presidente.

El señor CLARO SOLAR (Presidente). — En votación, si el Senado insiste o no en su anterior acuerdo.

—Recogida la votación se obtuvieron diez votos por la afirmativa contra cuatro por la negativa.

El señor CLARO SOLAR (Presidente). — El Senado acuerda insistir en su anterior resolución.

Si no hay inconveniente, con la misma votación podríamos proceder en los casos análogos.

El señor SECRETARIO.—Partida 5.a "Institutos Comerciales".

La Cámara de Diputados ha insistido en la mantención del ítem nuevo, agregado por la Comisión Mixta a continuación del ítem 1110 que dice: "Item... Cinco profesores jefes de cursos a razón de mil doscientos pesos cada uno, $ 6,000".

El señor CLARO SOLAR (Presidente). — En discusión.

El señor ECHENIQUE.—Debo advertir que estos puestos de jefes de cursos no existen en los demás establecimientos actualmente, pues fueron suprimidos y no significan otra cosa que aumento de sueldo a algunos profesores.

El señor CLARO SOLAR (Presidente). — Si al Senado le parece, quedaría acordada la insistencia por igual votación que la anterior.

Acordado.

El señor SECRETARIO.—En la Partida 8.a, Instrución Universitaria, ha insistido la Cámara de Diputados en restablecer todos los ítem que consultan dentistas en los establecimientos de instrucción primaria.

El señor CLARO SOLAR (Presidente). — Ofrezco la palabra sobre esta insistencia.

Cerrado el debate.

En votación si el Senado insiste o no en su anterior acuerdo que rechaza estos ítem.

—Recogida la votación, el Senado acordó insistir por doce votos contra tres en el rechazo de los ítem.

El señor SECRETARIO.—Partida 13. Subvención a escuelas primarias particulares. La Cámara de Diputados ha insistido en agregar los siguientes ítem, bajo el rubro de "Asignaciones varias":

Item... A la Escuela Victoria Prieto, de Santiago: 8,000 pesos.

Item... A las escuelas de la Sociedad de Proletarios de Santiago: 8,000 pesos.

Item... A la escuela de la Sociedad de Instrucción Primaria de Chillán: 2,000 pesos.

El señor HUNEUS.—Deseo que se vote aparte el ítem referente a la Escuela Victoria Prieto.

El señor CLARO SOLAR (Presidente). — Ofrezco la palabra.

Cerrado el debate.

En votación.

Se va a votar, primeramente el ítem relativo a la Escuela Victoria Prieto.

Se va a votar si el Senado insiste en su anterior acuerdo.

—Votada esta proposición, resultaron trece votos por la negativa, uno por la afirmativa, habiéndose abstenido de votar un señor Senador.

El señor CLARO SOLAR (Presidente). — El Senado no insiste.

El señor SECRETARIO.—Item... A la Escuela de la Sociedad de Proletarios de Santiago: 8,000 pesos.

El señor ECHENIQUE.—Estas escuelas primarias, deben acogerse al ítem general de subvenciones y no solicitar fondos especiales.

El señor CLARO SOLAR (Presidente). — Ofrezco la palabra.

Cerrado el debate.

En votación si el Senado insiste en su anterior acuerdo.

—Efectuada la votación, resultaron seis votos por la negativa y nueve por la afirmativa.

El señor CLARO SOLAR (Presidente). — El Senado no insiste en su anterior acuerdo.

El señor SECRETARIO.—Item. . . A la Escuela de la Sociedad de Instrucción Primaria de Chillán: 2,000 pesos.

El señor CLARO SOLAR (Presidente). — Si no hay inconveniente, quedará acordado, por la misma votación anterior, que el Senado no insiste en su anterior acuerdo.

Acordado.

No hay más modificaciones sobre qué pronunciarse, pero para poder tramitar el Presupuesto es necesario tener su monto total. De modo que en la sesión del Lunes próximo podrá darse cuenta de la redacción definitiva del Presupuesto.

EPIDEMIA DE VIRUELAS

El señor CONCHA (don Luis E.)—Ya en otras ocasiones he dado lectura a peticiones que se relacionan con el desarrollo de la epidemia de viruelas, y ahora acabo de recibir una en que se solicitan elementos para combatir ese flagelo en Cerro Negro, a orillas del Itata, en el departamento de Puchacay, en donde han fallecido varios habitantes en completo abandono de las autoridades.

Por esta razón, pido al Honorable Ministro del Interior, quien se impondrá de estas observaciones por la reseña que publican los diarios de nuestras sesiones, que se digne enviar a aquella localidad todos los elementos necesarios a fin de combatir el flagelo.

JUBILACION

El señor CONCHA (don Luis E.)—Quiero aprovechar la circunstancia de encontrarme haciendo uso de la palabra, para solicitar del Consejo de la Empresa de los Ferrocarriles del Estado, que se digne informar una solicitud presentada al Honorable Senado por la Federación Santiago Watt, que dice como sigue:

"Honorable Senado: Con motivo del 73 aniversario de la firma del decreto que ordenaba tender el primer riel en Chile (9 de Noviembre de 1849-9 de Noviembre de 1921) la Federación Santiago Watt, compuesta de maquinistas, fogoneros y limpiadores de los Ferrocarriles de Chile, de ese Honorable Senado solicita:

Que en conmemoración de tan significativo acto, ese Honorable Senado se sirva prestar la aprobación correspondiente, para la jubilación, por gracia y con sueldo íntegro, al maquinista en servicio de segunda categoría y benemérito de la patria, don José Santos Aguilera Varas.

El maquinista cuenta actualmente con 62 años de edad, según consta de su fe de bautismo; hizo la campaña del Perú enrolándose como soldado voluntario en el Batallón movilizado Colchagua, el 13 de Diciembre de 1879, en donde prestó sus servicios hasta el 1.o de Abril de 1881.

Hizo la primera y segunda campaña contra el Perú y Bolivia, y fué herido el 13 de Enero de 1881 en la batalla de Chorrillos, condecorado y declarado por ley de la República "Benemérito de la Patria", según consta de los documentos del Archivo General N.o 421 en el Ministerio de la Guerra.

El 1.o de Setiembre de 1881 ingresó al servicio de la Empresa, contando hasta la fecha con 30 años 10 meses de muy buenos servicios, según la hoja respectiva.

En consideración a su brillante hoja de servicios y a lo avanzado de su edad, esta Federación confía en la benevolencia del Honorable Consejo de los Ferrocarriles habrá de informar favorablemente al Honorable Senado la petición de que somos causa".

"Hemos creído que lo mejor de nuestro programa en conmemoración de la fiesta del progreso de nuestra querida patria, es pedir por gracia la jubilación con sueldo íntegro de este modesto servidor de la nación, de este humilde ciudadano que en las horas difíciles de la patria corrió presuroso a reconocer cuartel, para esgrimir las armas en defensa de ella, poniendo su pecho como baluarte, para regar con su sangre los campos de batalla; el que de esa manera ha procedido, es digno del honor que todos como chilenos debemos rendir y es por esto que no dudamos, lo que jamás hemos dejado de reconocer, de la justicia y patriotismo de los señores senadores nos han de secundar en esta gran obra de justicia en que estamos empeñados.

Honorable Senado: La Federación "Santiago Watt" adelanta su gratitud a esa Honorable Corporación, quedando confiada que el eco de sus aspiraciones ha de repercutir en el fondo de vuestros nobles corazones, jubilando por gracia y con sueldo íntegro al pobre y humilde servidor José Santos Aguilera Varas".

Esta solicitud se encuentra, como dice esta información, en el Consejo de los Ferrocarriles, para que la estudie e informe al Senado. Yo pediría que alguno de los miembros de dicho Consejo que se encuentran presentes en la Sala, se sirviera agitar esta solicitud, a fin de que cuanto antes llegue el informe a conocimiento de esta Cámara para que se pronuncie sobre ella, resolución que estimo ha de ser favorable, ya que se trata de un viejo servidor del país que se encuentra inhabilitado para ejercer sus funciones, por la edad y por las heridas que recibió en defensa de la patria.

El señor HUNEEUS.— Yo deseo adherirme a la petición que ha hecho el señor Senador por Concepción, pues me parece muy justificada la solicitud que han presentado estos obreros, y muy simpático el hecho de que se celebre la conmemoración de que se trata, tributando un homenaje de compañerismo y de apoyo al más viejo de los maquinistas que tenemos en el servicio de la Empresa.

Si hubiera habido algún proyecto sobre el particular, yo habría insinuado la idea de que se le hubiera dado preferencia; pero ya que no es así, uno mis ruegos a los del señor Senador por Concepción para que se informe cuanto antes este asunto.

El señor CONCHA (don Luis Enrique).— Yo agradezco la adhesión del Honorable Senador por Santiago, señor Huneeus, y puedo anticipar a Su Señoría que estos obreros acompañan su solicitud con todos los antecedentes necesarios para comprobar la justicia de su petición.

GASTOS DE LOS ALBERGUES

El señor TORREALBA.— En la sesión anterior, señor Presidente, me permití solicitar de Su Señoría la palabra para rectificar algunos conceptos emitidos en sesión anterior, y que por mi parte estimo erróneos, pero Su Señoría no me permitió hablar aún cuando poco antes la había concedido al Honorable Senador por Santiago, señor Huneeus, por considerar que ya había pasado la oportunidad, por haberse postergado la consideración del proyecto. Si el señor Presidente hubiera tenido para con el que habla la misma benevolencia que para con otros de los señores senadores, no habría molestado la atención de la Cámara, sino por muy breves minutos. No habiendo sido así, me veo en el caso de volver hoy sobre el particular.

El Honorable Senador por Malleco, manifestó en la sesión antepasada, a propósito de la discusión del proyecto sobre mantenimiento de los obreros cesantes, que el número de éstos ascendió a veinte mil hombres aproximadamente y se extrañaba Su Señoría que no se les hubiera ido distribuyendo poco a poco entre las diversas provincias del Sur, donde habrían podido encontrar trabajo y evitar, en consecuencia, el mantenimiento de los albergues.

Sobre este particular, yo puedo manifestar que el número de obreros cesantes no fué de veinte mil hombres solamente, sino que esa cantidad subió a cerca de ochenta mil personas y aún a éstos se agregó, gran número de habitantes de las poblaciones cercanas a las salitreras y que, con la paralización de éstas quedaron sin trabajo. Por lo demás, se enviaron tanto a Valdivia como a Concepción y otras ciudades donde los cesantes tenían familia o podían encontrar facilidades para radicarse, a gran número de obreros. Era éste uno de los puntos que quería rectificar al Honorable Senador por Malleco.

Dijo también el Honorable Senador por Malleco algunas palabras que tengo especial interés en rectificar:

"Fuera de los cincuenta millones que se gastaron en caminos que no se ven en ninguna parte".

Como no es la primera vez, señor Presidente, que se hace esta afirmación en la Cámara, como se ha dicho y repetido que el Congreso autorizó la inversión de cincuenta millones de pesos en la construcción y mejoramiento de los caminos, me veo en la obligación de declarar que esto no es exacto.

En efecto, según antecedentes que tengo, el total de lo que se invirtió en caminos fué alrededor de diez o doce millones de pesos y no cincuenta como se ha afirmado.

La inversión del resto se ha explicado y con lujo de detalles, cuando se produjo el déficit; entonces se pidió al Ministro del ramo que trajera una lista de las obras públicas hechas y contratadas en conformidad a la ley especial que se había dictado.

En esa lista se citaron, obras de agua potable, alcantarillado y otras, cuyo gasto sumaba cerca de cuarenta millones de pesos.

Debo recordar una circunstancia, y es que entonces se suprimieron de la ley anual de presupuestos las cantidades que se habían consultado para estas obras, o sea, se cargó todo el gasto a la ley especial.

De modo que es muy ligera la afirmación que con frecuencia se hace de haberse dado cincuenta millones de pesos para obras de caminos, las que no se han visto en ninguna parte.

Desde luego, como acabo de decirlo, las cuatro quintas partes de esos cincuenta millones fueron invertidos en diversas obras públicas, cuya lista se dió antes de dictarse la ley y se envió después al Senado. La inversión del dinero se hizo en conformidad a la ley.

En cuanto a que los caminos compuestos no se vean en ninguna parte, me parece que esto será cierto únicamente para los que no quieran verlos. Yo puedo afirmar que con cuatro, cinco o seis millones de pesos destinados al efecto, se arreglaron, entre otros trabajos de esta clase, en forma definitiva todos los caminos que estaban en mal estado que parten de Santiago, como ser, el que va a San Bernardo, el que va a Colina, el de Pudahuel, el de Quilicura, el de Melipilla por la cuesta de Zapata, el camino de Santa Rosa, y otros que no recuerdo.

Es muy fácil imponerse de los trabajos hechos en todos estos caminos.

Yo he querido insistir sobre este punto, porque parece que se quisiera manifestar que hubo una mala inversión de fondos.

Hay que tomar las cosas como pasan. El Gobierno lo que hace es poner a disposición de la Dirección de Obras Públicas la cantidad destinada a reparación de caminos, y es aquella oficina la que se encargó por medio de sus ingenieros de hacer las reparaciones.

Y bien, ¿no conoce la Cámara, no conoce el Honorable Senador por Malleco al señor Director de Obras Públicas actual? Por mi parte, lo conozco, y puedo manifestar con la franqueza que acostumbro, que es una persona correctísima, un funcionario que vela con energía y con celo, desconocidos en otras oficinas públicas, por los intereses fiscales; me consta que tiene numerosos enemigos porque jamás ha permitido que se abuse de los dineros de la nación. Los ingenieros que han hecho las inversiones de fondos para pagar los trabajos de caminos son también personas muy dignas: dos de ellos pertenecen al Partido Conservador, don Ricardo Lezaeta y don Luis Alfredo Lira, y nadie les podrá negar su competencia y corrección de procederes. El que habla, mientras desempeñó la Cartera de Industria y Obras Públicas, supervigiló los trabajos con verdadero interés, y me consta que todos los funcionarios antes aludidos cumplieron religiosamente sus deberes, y que aún se sacrificaron grandemente para poder improvisar las faenas en pleno Invierno, para arreglar los alojamientos de los obreros y para reunir los materiales y herramientas de que se carecía y que, sin embargo, se necesitaban en número cuantioso para realizar una empresa de esta magnitud.

Hago estas rectificaciones con el sano propósito de explicar a la H. Cámara y al Honorable Senador por Malleco que las cosas no han sucedido como ha dicho Su Señoría. En primer término, no se invirtieron en estos trabajos 50 millones de pesos; de los antecedentes que existen sobre la materia se desprende que sólo se gastaron 10 a 12 millones. El mayor gasto lo ocasionó la reparación de caminos definitivos en los alrededores de Santiago, que era donde necesariamente debían hacerse por estar aquí la casi totalidad de los albergados; pero, también se ejecutaron trabajos considerables en la provincia de Aconcagua, en Talca y en Cautín. No se diga, por lo tanto, que se han invertido grandes sumas de dinero en trabajos superfluos o que no se han visto nunca.

He querido rectificar esas apreciaciones, con el sano propósito de restablecer la verdad tal cual es.

Por estas consideraciones he dado los nombres de los funcionarios administrativos que han hecho estas inversiones de fondos en una forma perfectamente correcta.

INDICACIONES

El señor ZAÑARTU (don Enrique).— En una de las sesiones pasadas, señor Presidente, formulé indicación para que se tratara de preferencia del proyecto de ley que concede fondos para el pago de las deudas contraídas en la provisión de los Albergues.

Justifiqué mi petición en aquella oportunidad diciendo que se trataba de cuentas que se debían a un grupo de personas muy honorables que habían tomado a su cargo la provisión de alimentos a los Albergues después de las investigaciones practicadas por el ex-Ministro del Interior, señor Tocornal y que demostraron muchas incorrecciones de los antiguos proveedores.

Después de aquellas investigaciones el mismo Honorable Ministro del Interior llamó a varias personas que consideraba perfectamente honorables para pedirles que tomaran a su cargo la provisión de alimentos a los albergados. Y debo hacer presente que en aquellos momentos era un trabajo algo delicado, por cuanto decir que alguien era proveedor de albergues era poco menos que decir que no era honrado.

Al entregar al Gobierno la provisión de los Albergues a estas personas, que iban a hacer un verdadero sacrificio, se les prometió que no se atrasaría el pago de sus cuentas.

Pues bien, al discutirse en esta H. Cámara este proyecto, se ha mezclado con muy poca lógica la cuestión del pago de las cuentas que se deben por provisión con la cuestión misma de la existencia de los Albergues y con su conveniencia o inconveniencia.

A mi juicio, nada tiene que ver la cantidad de albergados que haya en Santiago o en otros puntos ni la cuestión de si deben mantenerse o suprimirse los Albergues con el pago de las cuentas por la provisión de carne, de pan y de otros artículos de alimentación que se han entregado a los Albergues hace ya mucho tiempo y que deben pagarse.

Debo hacer notar al Senado que la falta de pago de estas cuentas aumenta en un grado apreciable la crisis que atravesamos porque coloca a los proveedores y demás comerciantes que intervienen en esta provisión en una situación económica difícil. Además, la provisión de alimentos a los albergados tiene que sufrir las consecuencias de este estado de cosas y aquellos individuos comen mal y su costo es siempre igual.

Por todas estas consideraciones, creo que hay urgencia en despachar el proyecto relativo a este asunto, y por esto ruego al Honorable Presidente, que se digne señalar el primer lugar de la tabla al proyecto a que me refiero.

El señor CLARO SOLAR (Presidente).— El proyecto a que se refiere el Honorable Senador por Concepción figuraba en el primer lugar de la tabla y fué postergada su discusión a petición del Honorable Senador por Malleco, hasta que haya Ministerio.

El señor ZAÑARTU (don Enrique).—No conocía los antecedentes que ha tenido a bien exponer el Honorable Presidente; pero aún después de saber la situación en que se encuentra este proyecto de ley, insisto en mi indicación; y lamentaría mucho que no fuera aprobada.

Ahora debo agregar en apoyo de mi indicación una sola palabra más.

En esta postergación del pago de las cuentas que adeuda el Estado, aparte del descrédito que se acarrea todo el que no paga con puntualidad, y con mayor razón rige esto para el Fisco, se produce un encarecimiento a veces hasta del 50 o|o, con que tratan de compensarse los contratistas de la demora con que se les cancelan sus cuentas.

Este atraso en los pagos tiene todavía otro inconveniente y es que limita el número de personas que pueden interesarse por hacer estos servicios, ya que hay muchas que no se atreven a contratarlos porque no saben cuando se les pagará.

Como he dicho, señor Presidente, insisto en mi indicación.

El señor CLARO SOLAR (Presidente).—El acuerdo que he dado a conocer a Su Señoría se tomó en la sesión de anteayer.

En discusión la indicación que ha formulado el Honorable Senador por Concepción.

El señor SECRETARIO.—El Honorable Senador por Aconcagua, señor Lyon, ha enviado a la Mesa una indicación, para dar preferencia en la orden del día de la presente sesión al mensaje sobre el contrato entre la Ilustre Municipalidad de Santiago y la Empresa de Tracción Eléctrica.

El señor CLARO SOLAR (Presidente).— En discusión esta indicación.

FIESTAS SOCIALES

El señor VALDES. — Ya que estamos de rectificaciones, yo también quiero rectificar brevemente, porque no me gusta que se sienten ciertos principios estremos, tendenciosos, en esta Sala, cierta opinión que ha emitido mi Honorable amigo el Senador por Santiago, señor Torrealba, hace pocos días, en la sesión de anteayer, a que el mismo se ha estado refiriendo.

Su Señoría ha dicho que mientras el pueblo está pobre, los ricos se divierten en grandes fiestas y derrochan en ellas grandes sumas de dinero. Yo deseo llamar la atención de Su Señoría al hecho de que las fiestas sociales, a las cuales no concurro porque estoy siempre, debido a mis numerosos compromisos, muy ocupado, dan de ganar al pueblo.

Piense el señor Senador en los que crían pavos, en los que hacen dulces, en los peluqueros, en las modistas, en fin, en todas las categorías de personas que forman en la democracia y que se benefician grandemente por el dinero movilizado gracias a las fiestas sociales.

Tales fiestas tienen otros puntos de crítica, los relativos a algunos usos, a ciertas modas y a ciertos bailes, y el día que Su Señoría los aborde, yo lo acompañaré gustoso; criticaremos juntos y en la buena compañía de la razón.

Pero en cuanto a críticas financieras, las que enuncia Su Señoría no son justas (en este capítulo las que proceden son las de influencia de los gastos suntuosos en el cambio) porque el dinero de los acaudalados que dan fiestas circula entre los pobres, los ayuda a vivir. Por eso no estoy de acuerdo con mi honorable colega por Santiago.

El señor BULNES.— Yo pienso como el honorable Senador por Cautín, y digo que las fiestas particulares no son motivo de discusión en esta Sala, porque me imagino que las personas que las organizan lo hacen con dinero de su bolsillo, y lo único que aquí debemos fiscalizar es la inversión de los caudales públicos.

GASTOS DE LOS ALBERGUES

El señor BULNES.— Con respecto a la indicación del honorable Senador por Concepción, señor Zañartu, no negará la Cámara que anteayer no más tomó el acuerdo de dejar pendiente el asunto para el cual ha pedido hoy preferencia Su Señoría, hasta que hubiera Ministerio, fundándose, en mi concepto, en muy buenas razones.

La principal es que deseamos saber cuáles son las ideas del nuevo Gobierno respecto de esto que llamaré la política de los albergues. ¿Concluyen o no los albergues? Estos fondos que se piden ahora ¿serán los últimos, o tendremos que dar después otras sumas de dinero?

En seguida, señor Presidente, desearía saber si estas deudas contraídas por el Estado lo han sido legalmente, es decir, si los Ministros estaban autorizados para ello porque, si no lo hubieran estado, sería el caso de que la Cámara tomara en cuenta esta circunstancia, pues no es regular que el Gobierno pase sobre la ley contrayendo deudas sin autorización legislativa para presentarse después a la Cámara y decir: ésto se debe y hay, en consecuencia, que pagarlo. No, señor, hay que poner coto a ésto.

De manera que si fundada en estas razones la Cámara acordó postergar la consideración de este proyecto hasta que hubiera un Ministerio responsable que nos dijera qué piensa el Gobierno acerca de los albergues, y si esas razones no han cambiado en veinticuatro horas, me parece que debemos esperar la constitución del Gabinete para seguir tratando del proyecto.

Por otra parte, no sé si se va a votar la indicación formulada por el honorable Senador por Concepción; el señor Presidente ojalá se sirviera decirme si se puede votar.

El señor CLARO SOLAR (Presidente). — El honorable Senador por Concepción ha tenido perfecto derecho para formular su indicación y por eso la he puesto en discusión.

El señor BULNES. — Perfectamente, señor Presidente; pero, por mi parte, yo insisto en que se postergue la consideración de este proyecto hasta que haya Ministerio, a fin de que nos diga, vuelvo a repetirlo, si estas deudas han sido contraídas legalmente como también cuáles son las ideas del Gobierno en cuanto al mantenimiento de los albergues. Yo creo que esto debe terminar de una vez, ya se ha votado demasiado dinero.

El honorable Senador por Santiago, señor Torrealba, ha rectificado algunas de mis palabras diciendo que lo gastado en caminos son sólo diez o doce millones de pesos. ¡ Cómo si fuera poco!

El señor ZAÑARTU (don Enrique).— No asistí, señor Presidente, a la sesión en que se acordó postergar la consideración del proyecto relativo a los albergues y, de haber asistido, me habría opuesto a esa indicación por razones, muy justas, a mi juicio.

En realidad, ¿qué se sacaría con saber si estos gastos fueron hechos con o sin autorización legislativa?

El señor BULNES.— Sencillamente, tomar una medida para que no se siga con el mismo sistema.

El señor ZAÑARTU (don Enrique). — Pero si el Senado puede tomar la medida que quiera después de despachar el proyecto.

Por lo demás, estos tres millones de pesos se deben a personas que han servido al Fisco honradamente, quiero creerlo, y debe, por lo tanto, pagárseles alguna vez.

Como digo, yo me habría opuesto a esa indicación, pero no quiero ser terco, pues voy tomando fama de mal genio, así es que prefiero modificar mi indicación en el sentido de que se ponga el proyecto relativo a los albergues en el primer lugar de la tabla desde la sesión del Lunes próximo.

FIESTAS SOCIALES

El señor CONCHA SUBERCASEAUX. — Quiero referirme a la rectificación hecha por el señor Senador por Cautín a los cargos formulados por el señor Senador por Santiago en contra de las personas que celebran fiestas particulares, sacrificando con ellas a los pobres.

Debo hacer presente al Senado que en materia de distracciones cada cual las tiene dentro del grupo o clase social en que se encuentra, sin que con su celebración se haya perjudicado ya más a nadie.

Tengo a la mano "La Nación" del día 16 del presente mes y veo que se invita o se da cuenta de varias fiestas y bailes de sociedades obreras: el Centro Recreativo La Instrucción Obrera, se refiere al baile social que tendrá al día siguiente; la Unión Local de la I. W. W., habla del entusiasmo despertado por la fiesta o velada que tendrá el Sábado próximo; el Hogar Común prepara un baile y velada literaria; el Gremio de Peluqueros ha celebrado una gran velada y baile.

Bastan estas citas, que hago entre otras que no veo aquí, para reconocer que cada cual se divierte dentro de sus relaciones.

Se comprende que todos, cual más cual menos, y sea que trabajen intelectualmente o con el martillo, necesitan alguna distracción; y, tratándose de pasatiempos honestos, no se perjudica ni se hace mal a nadie.

El señor CONCHA (don Luis Enrique).— Voy sólo a decir dos palabras.

Todas las clases sociales tienen derecho a distraerse y nosotros no criticamos ni a los ricos ni a las clases trabajadoras porque se divierten; lo único que criticamos son los grandes saraos, el lujo desmedido, los banquetes suntuosos en que se derrocha el dinero, todo eso que contribuye a producir la mala situación económica del país.

Ese dinero que se malgasta, podría emplearse beneficiosamente en aliviar a la clase menesterosa.

El señor CLARO SOLAR (Presidente).— Terminados los incidentes.

El señor SECRETARIO.—El Ho ñor Torrealba ha enviado una nota a l pidiendo segunda discusión para la formulada por el Honorable señor Lyon.

El señor LYON.—Modificaría mi en el sentido de dar al proyecto a q referido, el primer lugar en la tabla próxima sesión.

El señor TORREALBA.—Aún m el Honorable Senador su indicación, y gunda discusión para ella.

El señor CLARO SOLAR (Presid Quedará para segunda discusión.

El señor ZAÑARTU (don Enrique he modificado mi indicación en el sentid trate del proyecto para pago de las c los albergues en primer lugar de la tabl la sesión del Lunes próximo.

El señor BULNES.—Pero, los efect indicación, ya aprobada por el Senad subsistentes.

El señor CLARO SOLAR (Presid El Senado, en sesión anterior, acordó la discusión de este proyecto. Este acuer de ser modificado por otro, como la aprobásemos la indicación que ahora ha lado el Honorable Senador por Concep

El señor CONCHA SUBERCASEAU tiendo que esta indicación se refiere al para el pago de cuentas vencidas en la sión de albergues, únicamente.

El señor CLARO SOLAR (Presiden proyecto no se refiere a eso exclusivam que autoriza el pago de 3 millones de pe cuentas atrasadas y gastos de tras obreros.

El señor BULNES.—Es decir, entr do el problema de los albergues.

El señor CONCHA SUBERCASEAU tenido ocasión, como el Honorable Sena Concepción, de hablar con varios de los dores de los albergues. Estas personas respetables, fueron llamadas por el H señor Tocornal, cuando era Ministro terior, para entregarles la provisión de los teniendo en vista la imposi idad bía de cerrar de repente los albergues aceptaron la provisión con la promesa bierno de que se les pagaría semanal quincenalmente,—no recuerdo bien los del contrato,—los gastos que hicieran plimiento de semejante obligación. Esta nas se han visto ahora en una situa difícil, aún en sus cuentas con los ba la falta de cumplimiento de las prom Gobierno.

Por otra parte, las dificultades que ron anteriormente en la provisión, no el castigo que se impondría a los actua veedores que han procedido correcta que han hecho ya los gastos que cobran.

Por estas consideraciones voy a vorablemente la indicación propuesta Honorable Senador por Concepción, se ñartu. Entiendo que el alcance de la de Su Señoría no se refiere a prejuzgar tión de la existencia misma de los alber no que ella tiende sólo a autorizar el lo que se adeuda. Cuando lleguemos a cusión particular de este proyecto, har consideraciones.

El señor ZAÑARTU (don Enrique es el alcance de mi indicación, señor Se

El señor BULNES.—Rogaría al se sidente, que se sirviera hacer dar proyecto, para que se vea que no se tr mente del pago de las cuentas pendie del mantenimiento de los albergues.

El señor CLARO SOLAR (Presi El proyecto autoriza al Presidente de la blica para invertir hasta la suma de tr nes de pesos en el mantenimiento actu albergues para obreros cesantes, en pag tas pendientes de estos servicios y en la zación de obreros desocupados.

El señor ZAÑARTU (don Héctor).- decería al Honorable Presidente, que se indicar cuál es la suma que se está ad por cuentas atrasadas en este momento.

El señor CLARO SOLAR (Presi Tal como tuve ocasión de manifestarlo sión anterior, lo que se debía por prov los albergues hasta el mes de Junio, e millones y medio de pesos.

El señor BULNES.—De manera, se sidente, que la suma de tres millones consulta en este proyecto no bastaría p gar las cuentas que se adeudan hasta el hoy. Naturalmente, los albergues de be dan funcionando.

El señor CLARO SOLAR (Presi En votación la indicación del Honorabl dor por Concepción. Si no es hace obs la daría por aprobada.

El señor BULNES.—Yo pido que s esta indicación, señor Presidente.

¿Cuál es el texto de la indicación?

El señor CLARO SOLAR (Presi El Honorable Senador por Concepción p se coloque en el primer lugar de la tab sesión del Lunes y siguientes el proy concede tres millones de pesos para pago de cuentas de provision de los alb

El señor BULNES.—¿En qué co quedaría el aplazamiento de la discusión to negocio acordado por el Senado ha haya Ministerio?

El señor CLARO SOLAR (Presi Naturalmente si se aprobara esta indica Honorable Senador por Concepción, q modificado el anterior acuerdo del Sena

—Practicada la votación, resultaron tos por la afirmativa, 10 por la nega abstención.

El señor CLARO SOLAR (Presi Yo emito ahora mi voto, porque me abs votar. Voto que no.

El señor ZAÑARTU (don Enrique) qué no repetimos la votación, que es mentario?

El señor CLARO SOLAR (Presi Se va a repetir la votación.

—Repetida la votación, resultó apro indicación por once votos contra nueve abstención.

—Durante la votación:

El señor HUNEEUS.—(Al dar su Yo había votado negativamente esta in en vista del acuerdo adoptado por el Se la sesión de anteayer, y en vista de las ciones que formulé en esa misma sesión.

Dije entonces que se habían man Congreso varios mensajes pidiendo rec ra los albergues, y que en varias ocasi bía prometido el Gobierno traer una para este problema; agregué que creía rio, ya que tan fácilmente se olvidaba promesas, esperar que viniera el señor M a pedirnos la autorización para inver fondos junto con lo que necesitara pa dar los albergues.

Con posterioridad se me habló de bía un mensaje, que estaba en la Cá Diputados, en que se consultaba una para este problema. En verdad no lo c pero se ha situado la cuestión en un ter tinto de aquel en que yo la había co y me han hecho fuerza las observaciones ñor Senador por O'Higgins y del Honora nador por Concepción, señor Zañartu.

Soy enemigo de que se haga vícti pagándoles, a las personas que contra el Fisco.

Por lo que hace al fondo del as propongo apremiar un poco al nuevo del Interior para que procure una solució te problema de los albergues.

Por estas razones, voy a votar af mente.

El señor CLARO SOLAR (Presi Se suspende la sesión.

—Se suspendió la sesión.

SEGUNDA HORA

A segunda hora no continuó la se falta de número. Sólo asistieron los s Briones Luco, Claro Solar, Concha S. do E., Echenique, Edwards, Letelier Sil Peña, Ochagavía, Opazo, Valdés y Zaña Héctor.

CIGARRILLO HABANO
MURIAS
ES EL MEJOR

CAMARA DE DIPUTADOS

(VERSION OFICIAL)

Sesión 57.a ordinaria en 18 de Agosto de 1922

PRESIDENCIA DE LOS SEÑORES RIVAS VICUÑA Y CORREA ROBERTS

Se abrió a las 4.1 P. M. y asistieron los señores:

Adrián, Vicente
Balmaceda T., Enrique
Barros C., Manuel
Briones L., Carlos
Bunster, José O.
Cárdenas, Nolasco
Celis M., Víctor
Claro S., Héctor
Concha R., Luis A.
Cordero A., Nicolás
Correa B., Agustín
Chanks, Oscar
Durán, Domingo
Echavarría, José A.
Edwards M., Guillermo
Edwards M., Ismael
Escobar, Ernesto
Garcés G., Francisco
Grez P., Eduardo
Guerra, Jorge A.
Gumucio, Rafael L.
Herquíñigo, Alejandro
Herrera L., J. Ramón
Jara de la, René
Jorquera, Francisco
Labarca L., Santiago
Leckie, Abraham
Lisoni, Tito V.
Lois, Arturo H.
Marín P., Paulo
Medina, Remigio
Mena L., Pedro
Menchaca L., Tomás
Moreno, Félix
Navarro O., Luis
Opazo L., Pedro
O'Ryan, Manuel J.
Oyarzún, Enrique
Padilla, Miguel A.
Paredes, Róbinson
Pouchucq, Roberto
Ramírez F., Tomás
Recabarren, Luis E.
Rodríguez H., Aníbal
Saavedra, Cornelio
Salas R., Luis
Sánchez, Roberto
Sierra, Wenceslao
Silva Campo, Gustavo
Silva Sepúlveda, Matías
Silva Somarriva, Jorge
Tagle, Joaquín
Tizzoni L., Emilio
Undurraga, Luis A.
Urrejola, José F.
Urzúa J., Oscar
Valencia, Absalón
Vargas M., Juan
Vergara V., Aquiles
Vidal G., Francisco
Videla, Ramón E.
Yrarrázacal C., Edo.
Yrarrázaval L., Joaquín
Yrarrázaval S., Miguel

El Secretario, señor Errázuriz Mackenna, y el Pro-Secretario, señor Echaurren Orrego.

El acta de la sesión 55.a, celebrada el 16 del actual, se declaró aprobada, por no haber merecido observación; el acta de la sesión 56.a, celebrada el día 17, quedó a disposición de los Srs. Ds.

Se dió cuenta:

1.o De un mensaje de S. E. el Presidente de la República, con el cual inicia un proyecto de ley que concede a don Arturo Yunge permiso para construir y explotar un puerto en la ciudad de Concepción, unido a la bahía de Talcahuano por medio de un canal marítimo.

2.o De un oficio del señor Ministro del Interior, con el que acompaña los antecedentes originales relacionados con las irregularidades habidas en la secretaría de la Gobernación de Quillota, que le fueron pedidos a solicitud del Sr. de la Vega.

3.o De dos oficios del Honorable Senado: Con el primero devuelve aprobado en los mismos términos en que lo aprobó esta Cámara, el proyecto de ley que autoriza la inversión de 80,000 pesos, moneda legal de oro, en los gastos que demande la concurrencia de Chile a las fiestas conmemorativas del Centenario de la Independencia del Brasil.

Y con el segundo devuelve aprobado con modificaciones el proyecto de ley de esta Cámara que autoriza la erección en la capital de la República, por suscripción popular, de un monumento ecuestre en honor de Simón Bolívar.

4.o De dos informes de la Comisión de Gobierno:

El 1.o recaído en el proyecto que cede al Cuerpo de Bomberos de Rancagua el sitio N.o IV del plano de los terrenos de la Escuela Profesional de Niñas de esa ciudad.

Y el segundo, acerca de la solicitud de don Elidor Molina Fuentes, en que pide abono de tiempo para los efectos de su jubilación.

5.o De un informe de la Comisión de Instrucción Pública, recaído en el proyecto del Senado, que declara de abono a las actuales profesoras del Liceo de Niñas de Copiapó, para los efectos de su jubilación, los años que sirvieron en ese establecimiento con anterioridad a 1904.

ERECCION DE UN MONUMENTO EN HONOR DEL LIBERTADOR SIMON BOLIVAR

El señor LISONI.—Si me permite, señor Presidente...

Se acaba de dar cuenta a la C. de un proyecto devuelto por el Senado, relativo a la erección en Santiago de una estatua al Libertador Simón Bolívar.

El Senado aprobó por unanimidad este proyecto, refundiendo sus dos artículos en uno solo.

Como este es asunto de fácil solución, me atrevería a rogar al señor Presidente que se sirviera solicitar el asentimiento unánime de la Cámara para despacharlo sobre tabla, tal como viene del Senado.

El señor RIVAS VICUÑA (Presidente).—Si a la C. le parece, se trataría sobre tabla el proyecto a que se ha referido el H. D. por Los Andes, señor Lisoni.

Acordado.

El señor PRO-SECRETARIO.—El Senado ha refundido en un sólo artículo el proyecto que le envió esta Cámara, relativo a la erección de un monumento a Simón Bolívar.

El proyecto aprobado por el Senado dice así:

Artículo único.—Autorízase la erección en la capital de la República, por suscripción popular, de un monumento ecuestre en honor de Simón Bolívar".

El señor RIVAS VICUÑA (Presidente).—En discusión la modificación del Senado.

—Cerrado el debate se dió por aprobado el proyecto en la forma modificada por el Senado.

El señor GUMUCIO.—Yo he aceptado este proyecto, señor Presidente, pero quiero hacer la salvedad de que no se necesita autorización legislativa para erigir esta estatua.

El señor RIVAS VICUÑA (Presidente).—Se considerará aprobado el proyecto con la salvedad indicada por S. S.

CONSTRUCCION DE UN PUERTO EN CONCEPCION

El señor JORQUERA.—Se ha dado cuenta, señor Presidente, de un proyecto en el cual se concede a don Arturo 2.o Yunge el permiso que solicita para construir y explotar un puerto en la ciudad de Concepción, unido a la bahía de Talcahuano por medio de un canal marítimo.

Rogaría al señor Presidente se sirviera entregar este proyecto a la consideración de la Comisión de Hacienda, porque se trata de un asunto que interesa precisamente a esta Comisión.

El señor RIVAS VICUÑA (Presidente).—Con el mayor gusto H. D... Pasará el proyecto a la Comisión de Hacienda.

PARQUE DEL CERRO SAN CRISTOBAL

El señor RIVAS VICUÑA (Presidente).—Entrando a la tabla de fácil despacho, corresponde ocuparse de los proyectos anunciados.

El señor PRO-SECRETARIO.—Está anunciado el proyecto que impone una contribución a las boletas de entrada a los espectáculos públicos, para dedicarla a los trabajos de ornamentación del Cerro San Cristóbal.

El señor CORREA BRAVO.—En sesión anterior, señor Presidente, yo había pedido que este proyecto se retirara de la tabla de fácil despacho; y me permito ahora, a la vez que solicitar la benevolencia de S. S., invocar también la costumbre que a este respecto se ha seguido. De manera que me parece excusado que este proyecto continúe en la tabla de fácil despacho, cuando se ha pedido por un miembro de la C. su retiro.

El señor RIVAS VICUÑA (Presidente).—La Mesa había entendido que S. S., solicitaba el retiro de este proyecto sólo por aquella sesión únicamente. Por lo demás, queda retirado de la tabla de fácil despacho.

El señor EDWARDS MATTE (don Gmo.)—Por mi parte, observando también el proyecto; he notado que alguna de sus disposiciones hace que no sea de tan fácil despacho. El H. D. por Osorno manifestó, hace días, que alguna de las formas de administración propuestas no era conveniente o, por lo menos, que ella era susceptible de un estudio más detenido por parte de la H. C. Por mi parte, recorriendo el proyecto he notado que se consulta un nuevo camino de acceso al cerro.

He visitado el San Cristóbal y, dadas las condiciones en que se encuentra este paseo público y la necesidad de aprovechar en la mejor forma los fondos que a él se destinan, creo que la Cámara debe estudiar prolijamente la necesidad de darle una nueva subida, ya que en la actualidad, tiene varias. En esta forma, y para que junto con la organización administrativa, se estudie con detalle la necesidad de construir la nueva avenida, manifiesto mi adhesión a la petición que hace el H. D. por Osorno, de que este proyecto se retire, entretanto, de la tabla de fácil despacho.

El señor RAMIREZ FRIAS.—Yo había hecho, y lo digo, a propósito de las observaciones del H. señor Edwards Matte, una indicación para suprimir el inciso segundo del artículo 5.o del proyecto.

Coincido con la opinión del H. D. por Cachapoal, y hago esta observación a fin de que se tome en cuenta mi indicación en el momento oportuno.

ERECCION DE UN MONUMENTO EN HONOR DEL LIBERTADOR SIMON BOLIVAR

El señor GUMUCIO.—Señor Presidente, deseo aclarar la observación que hice hace un momento, al aprobarse el proyecto relativo a autorizar la erección de una estatua al Libertador Simón Bolívar.

No se necesita de autorización legislativa para levantar estatuas.

Para lo que se necesita de una ley es para rendir honores públicos.

En consecuencia, la autorización del proyecto de ley que acabamos de aprobar, no puede ser para que se le levante una estatua a Simón Bolívar: esa autorización es para que la estatua que se levante tenga el carácter de un honor público que Chile rinde al Libertador.

Esa es la inteligencia que doy al proyecto que acabamos de aprobar.

PENSION A LAS FAMILIAS DE LOS FUNCIONARIOS POLICIALES QUE CAYERON EN ACTOS DEL SERVICIO

El señor PROSECRETARIO.—Está también anunciado el proyecto que concede pensión a las familias de los funcionarios policiales que cayeron en actos del servicio.

—Se da lectura al proyecto y a dos indicaciones formuladas sobre él: una por los señores Correa Bravo, Silva don Matías y Mujica, y otra por el señor Rojas Mery.

El señor RIVAS VICUÑA (Presidente). — En discusión general y particular el proyecto.

El señor ADRIAN.—Mi H. colega el Sr. De la Vega, había manifestado en una sesión anterior, que deseaba tomar parte en la discusión de este proyecto; y como no se encuentra el la Sala, pediría al Sr. Presidente que lo retirara por ahora de la tabla de fácil despacho.

El señor RIVAS VICUÑA (Presidente). — Muy bien. Quedará retirado el proyecto de la tabla de fácil despacho.

ABONO DE TIEMPO A LAS PROFESORAS DEL LICEO DE NIÑAS DE COPIAPO

El señor DURAN.—¿Me permite la palabra, Sr. Presidente?

El señor RIVAS VICUÑA (Presidente). — Con la venia de la H. C. tiene la palabra S. S.

El señor DURAN.—Acaba de darse cuenta de que ha llegado a la Mesa un proyecto de ley aprobado por el Senado y que concede un abono de tiempo, para los efectos de su jubilación, a las profesoras del Liceo de Niñas de Copiapó.

Como ese proyecto fué aprobado por aquel alto Cuerpo en la forma en que fué presentado en el mensaje del Ejecutivo, creo que sería un asunto fácil de discutir sobre tabla y que, por lo tanto, su aprobación no ofrecería dificultades. De manera que me atrevería a pedir al señor Presidente que solicitara el asentimiento unánime de la C. con el objeto de que se discuta este proyecto sobre tabla.

El señor RIVAS VICUÑA (Presidente).—La Mesa había tomado en cuenta una petición que con referencia a este proyecto había hecho ya el H. D. por Copiapó, señor Sierra. Una vez que me imponga de este asunto, si es de fácil despacho, con el mayor agrado lo anunciaré para una próxima sesión.

El señor DURAN.—Como se trata de un proyecto de tan fácil tramitación, insistiría en pedir al señor Presidente que solicitara la benevolencia de la C., a fin de que tratáramos sobre tabla en la presente sesión este proyecto. Se trata de una cuestión muy sencilla...

El señor RIVAS VICUÑA (Presidente).—Si a la H. C. le parece, se podría tratar sobre tabla el proyecto a que se ha referido el H. D. por Temuco, señor Durán.

El señor EDWARDS MATTE (don Guillermo).—Habría que eximirlo previamente del trámite de Comisión...

El señor PROSECRETARIO.—Ya está informado H. D., y se dió cuenta de él en la sesión de hoy.

El señor RIVAS VICUÑA (Presidente).—Acordado.

El señor PROSECRETARIO.—El informe de la Comisión dice así:

"H. C.—La Comisión de Instrucción Pública se ha impuesto del proyecto remitido por el H. Senado, y de origen del Presidente de la República, por el cual se declara de abono a las actuales profesoras del Liceo de Niñas de Copiapó, para los efectos de su jubilación, los años que sirvieron en ese establecimiento con anterioridad a 1904.

El Liceo de Niñas de Copiapó fué fundado en 1877 como institución particular; sus estatutos fueron aprobados por el Gobierno, las autoridades administrativas de la ciudad ejercieron una activa y eficaz vigilancia sobre sus servicios. En estas condiciones la institución prosperó rápidamente y llegó a convertirse en un positivo factor de cultura y adelanto para esa zona del país.

Posteriormente, por decreto supremo de fecha 1.o de Agosto de 1904, el Liceo pasó a ser fiscal, conservando su profesorado que, por la preparación y consagración a sus tareas educacionales que había demostrado, mereció la confianza y el aplauso de las autoridades respectivas.

En la actualidad, algunas de estas profesoras, por su avanzada edad y el desgaste intelectual y físico inherente a sus tareas, se encuentran imposibilitadas para desempeñar con eficacia sus labores y han iniciado su expediente de jubilación. Desgraciadamente, por la ley, sólo pueden considerárseles como años hábiles, para el efecto de jubilar, los servidos con posterioridad al año 1904 siendo que, en realidad, los servicios efectivos prestados alcanzan muchos años atrás de esa fecha.

Esta circunstancia movió al Gobierno a presentar el proyecto que la Comisión de Instrucción Pública tiene la honra de informar, y que en vista de los antecedentes expuestos, considera de justicia informarlo favorablemente.

Propone, en consecuencia, a la H. C., que tenga a bien prestar su aprobación al proyecto en los mismos términos con que ha sido remitido, y que dice como sigue:

PROYECTO DE LEY

"Art. único.—Declárase de abono a las actuales profesoras del Liceo de Niñas de Copiapó, para los efectos de su jubilación, el tiempo que sirvieron en ese establecimiento con anterioridad a 1904."

Sala de la Comisión, Agosto de 1922.—**Gustavo Silva C.—Manuel J. Ortiz.—Emilio Tizzoni L.—J. Vargas Márquez.—Eduardo Yrarrázaval Concha."**

El señor RIVAS VICUÑA (Presidente).—En discusión general y particular el proyecto.

El señor DURAN.—Yo no pensaba usar de la palabra, en obsequio al pronto despacho de este proyecto, y sólo cumplía un encargo del H. D. por Copiapó, señor Sierra. Como S. S. acaba de incorporarse a la Sala, voy a darle oportunidad al H. D. para que formule las observaciones que crea del caso.

El señor SIERRA.—No considero necesario justificar en forma alguna este proyecto, porque, aprobado por la unanimidad del H. Senado, e informado también por unanimidad por las respectivas Comisiones de ambas Cámaras, me parece que no tiene objeto el extenderse en mayores consideraciones.

El señor MENA.—Así parece.

El señor LOIS.—Además, hay antecedentes de sobra que lo justifican...

—Cerrado el debate, se dió por aprobado el proyecto.

SUELDOS DEL PERSONAL DEL REGISTRO CIVIL

El señor RIVAS VICUÑA (Presidente). — Se va a tratar el proyecto que mejora los sueldos de los Oficiales del Registro Civil.

Este proyecto estaba en Comisión, pero como la C. acordó tratarlo, con o sin informe de Comisión, dentro de determinado plazo, la Mesa va a ponerlo ahora en discusión.

El señor SILVA SOMARRIVA. — Ya han terminado los veinte minutos de fácil despacho, señor Presidente.

El señor CORREA BRAVO.—Sr. Presidente, tal vez dentro de uno o dos días podrá verse informado este proyecto de la Comisión. Se le ha citado dos o tres veces, y la circunstancia de que algunos de sus miembros han estado fuera de Santiago, ha impedido que ella se ocupe de este negocio.

El señor RIVAS VICUÑA (Presidente). — El acuerdo de la C. relativo al envío a Comisión de este proyecto, fué en la inteligencia de que se le trataría aquí, con o sin informe de Comisión, dentro de un determinado plazo.

El señor MEDINA.—Podría aceptarse la insinuación que ha formulado el H. Sr. Correa Bravo, y esperar hasta el Miércoles próximo. Si la Comisión hasta ese día no ha informado, se trataría entonces sin informe de Comisión.

El señor RIVAS VICUÑA (Presidente). — Si le parece a la H. C., se procedería en la forma que ha indicado el H. D. por Cañete.

Acordado.

TRAMITACION DE UN PROYECTO

El señor SIERRA.—Sería bueno que el señor Presidente solicitara la benevolencia de la H. C. para que el proyecto que se refiere a las profesoras del Liceo de Copiapó, se tramite sin esperar la aprobación del acta, porque es urgentísimo.

El señor RIVAS VICUÑA (Presidente). — Solicito el acuerdo de la H. C. para proceder en la forma que ha insinuado el H. D. señor Sierra.

El señor YRARRAZAVAL (don Joaquín). —Tratándose del Liceo de Copiapó, no tengo inconveniente.

El señor RIVAS VICUÑA (Presidente). — Acordado.

Terminada la tabla de fácil despacho.

NOMBRAMIENTO DE MEDICO-JEFE DE LA INSPECCION DE BOTICAS

El señor RIVAS VICUÑA (Presidente). — Entrando a la hora de los incidentes, corresponde usar de la palabra al H. D. por Santiago, Sr. Herrera Lira, que está inscrito en primer lugar en el libro de la minoría.

Puede usar de la palabra S. S.

El señor HERRERA LIRA. — En la semana pasada formulé algunas observaciones y presenté un proyecto de acuerdo respecto del nombramiento del Médico-jefe de la Inspección de Boticas, y por deferencia al Sr. Ministro del Interior, que no estaba en la Sala, y al Ministerio mismo, que se encontraba en crisis, preferí no continuar en mis observaciones, en espera de una mejor oportunidad; pero, como veo que la crisis no lleva visos de terminar y que los señores Ministros siguen en ejercicio de sus funciones, aunque no asisten a las sesiones de las Cámara y prefieren contestar las observaciones que en ellas se les dirigen por medio de la prensa, voy a hacer ahora algunas ligeras observaciones en respuesta a las que hizo el H. señor Maza en una sesión anterior, en defensa del decreto que yo he impugnado, y me haré cargo también de la respuesta que sobre este particular ha dado incidentalmente el Sr. Ministro del Interior en un artículo publicado el Miércoles recién pasado en la prensa.

El señor Maza impugnó el proyecto que yo había presentado diciendo que el decreto no era ilegal, que el llamado a resolver la cuestión de su legalidad era el Tribunal de Cuentas, y que posiblemente el decreto era legal cuando no había sido declarado ilegal por dicho Tribunal.

De esta parte de las observaciones del señor Maza se hizo cargo mi H. colega el señor González Medina en la sesión del Viernes pasado, rebatiéndolas en forma brillante y dejando bien en claro el derecho de los miembros de la C. para impugnar la legalidad o ilegalidad de los decretos gubernativos y pedir su modificación.

Hizo en seguida el H. señor Maza una distinción sobre la parte vigente y no vigente de la disposición transitoria del Código Sanitario a que yo me había referido, y dijo que se les había ofrecido a los empleados que iban a quedar cesantes los puestos que creaba el Código Sanitario.

Se expresó en estos términos el H. D.:

"Así, el doctor Carlos Altamirano, que era Jefe de la Sección de Desinfección del Instituto de Higiene, fué nombrado Jefe de la Oficina Central de Desinfección. El doctor Amable Caballero, que era Inspector General de la Junta de Vacuna, fué nombrado Jefe de la Oficina Central de Vacuna, puesto que creó el Código Sanitario. A don Luis Patiño, Jefe de la Comisión Visitadora de Boticas, se le designó Jefe de la Inspección de Boticas y Droguerías, puesto que también creó el Código Sanitario.

Y al doctor Luis Montero, que figura en primer lugar en esta terna, que ha dado origen al decreto impugnado, se le propuso, por haber estado desempeñando un empleo, antes de entrar en vigencia el Código Sanitario, para el puesto de Inspector Sanitario de la I, III y IV Zonas, sin que él aceptara, por no convenir a sus intereses".

He recibido una visita y una carta explicativa del doctor Montero, quien me manifestó que esta oferta no se le había hecho nunca, ni podía hacérsele, porque al entrar en vigencia el Código Sanitario, él era Inspector Sanitario para todo el país, y no podía en esas condiciones ofrecérsele el puesto de Inspector de Zona, de categoría muy inferior al que desempeñaba. De ahí que ni siquiera se le hizo tal oferta.

De consiguiente, no se cumplió la disposición transitoria del Código Sanitario respecto del doctor Montero, porque entre los puestos que creó el Código Sanitario no tenía cabida el que él desempeñaba, y porque para los creados hubo personas que tenían mejor derecho que él. De manera que, por esta circunstancia, quedó cesante al entrar en vigencia el Código Sanitario, pero ahora lo favorece la disposición transitoria de ese Código a que ya me he referido para optar a otro puesto.

Todavía hay más, señor Presidente. Después que entró en vigencia el Código Sanitario ha desempeñado accidentalmente el puesto de jefe de la brigada sanitaria de Santiago, puesto para el cual todavía tiene nombramiento; pero a fines del año pasado el Gobierno le dió una comisión especial, junto con otros doctores, para estudiar un descubrimiento del doctor Atria. De manera que accidentalmente quedó retirado de aquel puesto; pero él no lo ha renunciado.

Por estas razones, al producirse la vacante de la Inspección de Boticas, el Director General de Sanidad lo puso en primer lugar en la terna respectiva, llamando en ella la atención hacia los puestos que había desempeñado y hacia los méritos que tenía para ser preferido. Es cierto que no se hizo presente en la terna, que según una disposición transitoria del Código Sanitario, **debía ser forzosamente nombrado**; pero se advirtió, por lo menos, al Gobierno que existía esta disposición. De manera que aquí no ha habido un olvido, una inadvertencia, sino que lo hecho ha sido premeditado.

El señor Maza también, en su argumentación, hizo presente que en otro nombramiento anterior, en la vacante producida en la Oficina Central de Vacuna, con motivo de la jubilación del doctor Amable Caballero, se había nombrado al doctor Carlos Humeres que figuraba en tercer lugar de la terna respectiva.

A este respecto yo no quiero remover ni ahondar los hechos en cuestión, porque sería bastante desagradable hacerlo; pero debo llamar la atención de la H. C. hacia la circunstancia de que el Director de Sanidad, en uso de sus atribuciones, propuso la siguiente terna para proveer ese puesto.

En primer lugar, al doctor Carlos Illanes Beytía;

En segundo lugar, al doctor Luis Montero Cornejo; y

En tercer lugar, al doctor Carlos Graff.

Los tres doctores que figuran en esta terna tenían cerca de veinte años de servicios en puestos sanitarios. Además, el doctor Corbalán envió una comunicación a S. E. el Presidente de la República, haciéndole presente que el doctor Illanes desempeñaba con singular acierto y actividad, desde hacía algunos meses, el cargo de Médico Jefe de Vacuna, abundando en elogiosos conceptos y en otras poderosas razones que lo hacían recomendable para obtener ese empleo.

En esta terna no figuraba, como se ve, el doctor Carlos Humeres. Sin embargo, influencias muy poderosas obligaron al doctor Corbalán a retirar de la terna al doctor Graff y a poner en su lugar al doctor Carlos Humeres, quien, naturalmente, fué nombrado, aunque era extraño al servicio.

Si la H. C. se penetra bien de esta enormidad, no podrá aceptar este precedente, que es exactamente igual al que yo combato ahora respecto al decreto de nombramiento de Inspector de Boticas.

En aquel caso se cometió una ilegalidad, una injusticia, por consiguiente no se puede citar como precedente para cometer otra más.

Si no hubo reclamo en aquella ocasión, no es porque el acto fuera legal, sino porque son tantas las enormidades que se cometen en la administración, que muchas se pasan; pero no por esto aquello puede quedar como un precedente; por el contrario es un motivo para que hoy día la H. C. acepte la proposición que he hecho, y no deje que se cometan estas irregularidades.

Si en un servicio público, señor Presidente vaca un puesto de los más altos de esa repartición, y se trae para proveerlo a una persona de fuera ¿no se relaja con ello la administración? ¿Qué aliciente pueden tener los empleados que están esperando ascensos, después de muchos años de servicios, cuando un extraño llega al servicio y los viene a dejar postergados indefinidamente?

Lo natural es que producida una vacante, se ascienda a los empleados que corresponda, tanto por sus años de servicios como por sus méritos, y que el último puesto que quede vacante se llene con personas de fuera; pero no que se introduzcan estas cuñas en la administración y que se vengan a romper las buenas prácticas administrativas y a faltar a lo que disponen las leyes.

Este es el caso que el H. D. señor Maza ha traído como precedente para justificar el nombramiento de médico jefe de la Inspección de Boticas, recaído en una persona que figuraba en el tercer lugar de la terna pasada al efecto por la Dirección de Sanidad, y que todavía era completamente ajena al servicio.

Los otros dos médicos que figuraban en esa terna tienen actualmente puestos en la Dirección de Sanidad, y el doctor Montero tenía preferencia sobre todos y derecho a ser nombrado, porque había quedado cesante al entrar en vigencia el Código Sanitario, como lo dijo muy bien el H. señor González Medina.

El señor VERGARA VICUÑA.—¿Me permite S. S.? Ese derecho del doctor Montero pertenecería más bien al doctor Illanes, que tiene más años de servicios que el Dr. Montero en la Dirección de Sanidad y que tenía ya un ofrecimiento del Gobierno para ocupar el puesto de Jefe de la Sección Vacuna. Después, como no pudo ser nombrado para este puesto, porque debido a ciertas influencias se le dió ese puesto al doctor Humeres, el Gobierno le renovó ese ofrecimiento prometiéndole el puesto de Jefe de la Inspección de Boticas. De manera que el doctor Illanes ha podido optar, con espléndidos antecedentes, a estos dos puestos, que le fueron ofrecidos como digo, por el Gobierno.

Este distinguido médico fué Intendente de la Provincia de Coquimbo, y dejó ese puesto por el ofrecimiento que le hizo el Gobierno de llevarlo a la Inspección de Vacuna. En seguida, repito, como no se le diera, se le ofreció la Inspección de Boticas.

Quería hacer presente esta circunstancia al H. D.

El señor HERRERA LIRA.—Yo le voy a dar otras noticias a S. S. respecto de esto; pero debo advertirle que el doctor Montero es más antiguo en el servicio que el doctor Illanes.

Cuando estaba vacante el puesto de la Sección Vacuna, se le ofreció, efectivamente, al doctor Illanes; pero como ya estaba en tramitación también la jubilación del Inspector General de Boticas, se le ofreció al doctor Montero este último puesto y por eso figuró en segundo lugar en la terna respectiva, yendo en ella en primer lugar el Dr. Illanes.

El Dr. Montero cumplió entonces el compromiso que había contraído de no hacer gestión alguna para obtener este puesto, porque el Director de Sanidad le había dicho que el nombrado debía ser el Dr. Illanes.

El señor EDWARDS MATTE (don Ismael). —En todo caso, la observación del H. Sr. Vergara corrobora lo que S. S. ha dicho respecto de la inconveniencia o de la ilegalidad que significa la postergación del Dr. Montero.

El señor VERGARA VICUÑA.—Yo pienso que, tanto para nombrar Jefe de Vacuna como para nombrar Inspector de Boticas, se han cometido irregularidades.

El señor HERRERA LIRA.—Indudablemente. Estoy de acuerdo en eso. Las observaciones que yo he hecho corroboran lo que S. S. está afirmando a este respecto.

En el caso presente han sido dos los injustamente desposeídos de sus derechos, únicamente porque no son afectos a esta administración.

El señor CELIS.—¿Quiénes son esos dos?

El señor HERRERA LIRA.—Los doctores Illanes Beytía y Montero.

El señor CELIS.—Entonces puede decirse que son tres los postergados, porque en el segundo lugar de la terna figuraba el doctor Díaz Velasco, con 25 años de servicios y que tampoco fué nombrado.

El señor HERRERA LIRA.—Talvez porque no era pariente de algún alto personaje de la administración actual.

De manera que, descartado este antecedente, que no viene, como decía el H. señor Vergara Vicuña, sino a confirmar esta ilegalidad, es indispensable insistir en que se modifique este decreto, con el que se viene a cometer, como he dicho, una verdadera ilegalidad; pero el señor Ministro del Interior, a quien siente mucho tener que atacar o hacerle cargos estando ausente, dice en la comunicación a que he hecho mención, lo siguiente:

Antes de terminar, y como tanto en el Congreso como en algún diario, se ha criticado el nombramiento del doctor don Enrique González para un puesto en la Dirección de Sanidad, culpándoseme de haber presionado al jefe del servicio para efectuar este nombramiento en favor de un pariente mío, diré dos palabras sobre el particular.

El señor HERRERA LIRA.—Trataré brevemente este punto de la cuestión. Yo no quiero que el señor Ministro diga que por estar él ausente, yo he abusado citando estos datos, y por eso dejaré muchos guardados, para el caso de que después me vea obligado a hacer uso de los demás antecedentes que tengo en mi poder.

Tengo, señor, una carta del doctor Labra, que era inspector de la cuarta zona, en que dice que él se interesó por figurar en la terna para inspector de boticas, y que se le observó que no podía dársele colocación en ella, porque el Ministro del Interior había pedido que se colocara en ella al doctor Enrique González H.

"El doctor Corbalán pasó una terna en que figuraba un médico conservador, uno radical y otro liberal. El Presidente de la República, en uso de una facultad constitucional y legal que nadie puede discutirle, y, todavía, mientras yo me encontraba alejado del Ministerio, efectuó el nombramiento del doctor González."

Los calificativos con el señor Ministro designa a los propuestos en la terna diciendo que uno es conservador, que otro es radical y liberal el tercero, no son los calificativos que llevaba la nota que pasó el Director de Sanidad. El Director dice en su nota:

"Propongo en 1.er lugar al doctor don Luis Montero Cornejo.

El Dr. Montero, es ex-inspector sanitario, exayudante de la sección Microscopía y Bacteriología del Instituto de Higiene y ex-jefe de la Brigada Sanitaria de Santiago."

Y refiriéndose al que ocupa el 2.o lugar de la terna, dice:

"Propongo en 2.o lugar, al Dr. don Osvaldo Díaz Velasco, jefe de la Brigada Sanitaria de Santiago."

En tercer lugar propone al Dr. don Enrique González H. y dice:

El Dr. González desempeña el cargo de jefe de clínica médica de la Escuela de Medicina."

Tengo que rectificar este dato porque este Dr. no es jefe de ninguna clínica médica y yo he de pedir que se traigan los antecedentes relativos a este punto. Este Dr. sólo tiene una Sala en un hospital; y de modo que no tenía título para figurar en la terna en que se le presentó y ello se debió sólo a una complacencia del Director de Sanidad para con el señor Ministro del Interior.

El señor Ministro dice:

"En cuanto a la legalidad del decreto, ha quedado bien en claro con las declaraciones hechas en la Cámara, por el diputado por La Laja, don José Maza. Aunque basta pensar en que las ternas se hacen para nombrar a cualquiera de las tres personas y por eso se llaman ternas."

Ha quedado demostrado que sin la defensa que hizo el H. D. por La Laja, señor Maza, no tiene razón S. S. y ha quedado completamente desvirtuada con las observaciones del H. D. señor González Medina y con las observaciones hechas ahora.

Se llaman ternas estas propuestas, porque van en ella tres personas; pero en este caso había que **dar cumplimiento a una ley y el señor Ministro estaba de acuerdo en que se debía nombrar—y así había prometido hacerlo—al que iba en 1.er lugar, es decir, al señor Montero, porque la ley lo favorecía y sus 20 años de intachables servicios lo hacían acreedor a él.**

Oportunamente comprobaré, con documentos, si es necesario, esta afirmación.

Yo no tenía derecho, ni podía dudar, que la solemne promesa del señor Ministro no se cumpliría.

No era, pues, esa una terna cualquiera; se le hizo esta advertencia al Presidente de la República y S. E. manifestó que consultaría el caso con el Ministro señor Jaramillo; de manera que el alejamiento del señor Ministro de su puesto para hacer el nombramiento, no es tampoco una excusa, porque él se ha mantenido en contacto inmediato con las personas que estaban interesadas en hacer ese nombramiento.

Termina el señor Ministro diciendo:

"En todo caso, un parentesco conmigo, muy remoto y hasta por afinidad, no constituye tacha para optar a un empleo público, a pesar de tener los requisitos legales del caso, salvo mejor opinión de algún flamante constitucionalista".

Esto de "flamante constitucionalista" se refiere al señor González Medina, que fué quien rebatió la parte legal y pertinente; creo que en su oportunidad el H. D. contestará esta observación.

Respecto de la otra cuestión relativa al parentesco lejano y por afinidad, es, sin duda, una causal para que no se hubiera hecho el nombramiento por el señor Ministro del Interior.

Es claro que hay derecho a optar a todos los puestos públicos; pero cuando no se está en una repartición y se entra de afuera, no se pueden vulnerar los derechos de los demás empleados y dejarlos a un lado porque hay un parentezso— aunque sea de afinidad— con el Ministro a quien le corresponde hacer el nombramiento.

El señor CHANKS.— Y ¿Cree S. S. que este procedimiento honrosísimo debe ser la norma de toda administración pública?

El señor HERRERA LIRA.— Es claro. H. D., pues el cumplimiento de la ley debe primar sobre todo.

El señor CHANKS.— Yo celebro mucho esa declaración.

El señor HERRERA LIRA.— Eso parece fuera de duda.

De manera que a la ilegalidad que se cometió al no hacer el nombramiento de la persona a quien le correspondía por ley, se agregó esta inconveniencia de haberse hecho el nombramiento en una persona pariente del señor Ministro del Interior. Y todavía esta inconveniencia se agrava por haberse traído una persona de afuera del servicio, completamente ajena a él, postergando, con dicho nombramiento, a los empleados de ese servicio y cerrándoles el paso a los ascensos a que pueden aspirar.

No quiero terminar estas observaciones, sin dejar bien establecido que las disposiciones transitorias del Código Sanitario no se han cumplido en este caso con el nombramiento de una persona (lo dijo entre líneas el señor Ministro) que era miembro del Partido Conservador.

Posiblemente se pensó que los conservadores no haríamos cuestión de esto, porque nunca provocamos crisis ministeriales por empleos; pero, en este caso, no se trata de personas sino del cumplimiento de una ley y del resguardo de la integridad de las prácticas administrativas. Se trata de no desquiciar la administración nombrando para un servicio público a personas completamente extrañas a él, fundándose en el parentezco de esas personas con los que deben hacer el nombramiento, para dejar postergadas a las que en realidad tienen derecho a ascenso y de esta manera no dar cumplimiento a la ley.

El Código Sanitario, al entrar en vigencia, como toda ley que reforma algún servicio administrativo, tomó en consideración los derechos adquiridos de los que están desempeñando el servicio que se reorganizaba. No ha querido el legislador perjudicar a esos empleados, ni echarlos a la calle, y cuando no ha sido posible, por reducción del número de empleos, darles alguna ocupación, se les da en tal caso, el desahucio legal o unos seis o más meses de sueldo mientras se buscan otro puesto; y todavía, siempre se les da preferencia en otras reparticiones públicas, a los que quedan cesantes.

El Código Sanitario se ha puesto en este caso y ha contemplado esta situación; no ha querido perjudicar a nadie, y mientras haya un empleado que deba quedar cesante por supresión del empleo a la vigencia del Código, habrá que aplicar forzosamente la disposición del artículo transitorio de dicho Código. Una vez que desaparezca la causal, entonces desaparecerá también la aplicación de este artículo.

Se dice que el Tribunal de Cuentas debió haber objetado este decreto, si era ilegal. Pero si no se advierte al hacer el nombramiento que en la terna en que figuran las personas propuestas hay un candidato que tiene esta preferencia por la ley, no es posible que el Tribunal de Cuentas objete el decreto. Esa es otra de las ilegalidades cometidas.

Como he dicho, no quiero, en ausencia del señor Ministro, ahondar más estas cosas; pero si me veo obligado a hacerlo, lo haré con el mayor gusto en alguna sesión próxima. Entretanto, des-

$ 140

Terno Sobre Medida

de rico casimir extranjero
y con forros de primera.
Esta única oportunidad
la ofrece

LA NUEVA VILLA DE
MADRID

SAN DIEGO 298 ESQ.
ELEUTERIO RAMIREZ
25-A

Tabletas "Bayer" de Helmitol

Recomendadas universalmente por los médicos en las enfermedades de las vías urinarias.

Administración agradable.
Se toleran admirablemente.
Efectos rápidos y eficaces.
BAYER
HELMITOL
HELMITOL

Cigarrillos
CASINO
con tabaco hebra y boquilla Ambré.

pués de la breve exposición que he hecho, creo que se justificaría un proyecto que dijera así:

"La Cámara estima que el decreto 1845, del Ministerio del Interior, que nombra médico-jefe de la Inspección de Boticas al doctor Enrique González H., contraría las buenas prácticas administrativas y además la letra y el espíritu del artículo transitorio del Código Sanitario".

Dejo propuesto este proyecto de acuerdo.

El señor CORDERO ALBANO.— Pido segunda discusión para ese proyecto de acuerdo.

El señor RIVAS VICUÑA (Presidente). — Ruego al H. D. por Santiago, señor Herrera Lira, que se sirva enviar a la Mesa el proyecto que ha propuesto.

Quedará para segunda discusión.

CUERPO DE BOMBEROS DE RANCAGUA

El señor RIVAS VICUÑA (Presidente). — En el libro de la mayoría, está inscrito en primer lugar el H. D. por Valparaíso, señor Leckie; no encontrándose S. S. en la Sala, correspondería usar de la palabra al H. Diputado por Antofagasta, señor Recabarren, que está inscrito en segundo lugar.

El señor CORREA ROBERTS (Vice-Presidente).— Rogaría al señor Presidente que se sirviera recabar el asentimiento de la Sala a objeto de tratar sobre tabla un proyecto que se refiere a la cesión de un terreno al Cuerpo de Bomberos de Rancagua.

El señor RIVAS VICUÑA (Presidente). — Si le parece a la H. C., se procedería en esa forma.

Acordado.

El señor PRO-SECRETARIO.— El proyecto a que se ha referido el señor Vice-presidente dice así:

PROYECTO DE LEY:

"Artículo único.— Cédese al Cuerpo de Bomberos de Rancagua el sitio N.o VI del plano de los terrenos de la Escuela Profesional de Niñas de esa ciudad, a fin de que construya en ellos los edificios necesarios para sus servicios.

En caso de liquidarse dicho Cuerpo de Bomberos o de destinar el terreno cedido a otros fines que los de sus propios servicios, volverá al Estado la propiedad por ministerio de la ley".

El señor RIVAS VICUÑA (Presidente). — Ofrezco la palabra.

Ofrezco la palabra.

Cerrado el debate.

Si a la H. C. le parece, daría por aprobado el proyecto.

Aprobado.

CONFERENCIAS DE WASHINGTON

El señor RIVAS VICUÑA (Presidente). — Puede usar de la palabra el H. D. por Antofagasta, señor Recabarren.

El señor GREZ PADILLA.— Rogaría al señor Presidente que con la venia del H. D. señor Recabarren y de la H. C., se sirviera concederme la palabra por muy breves minutos.

El señor RIVAS VICUÑA (Presidente). — Con la venia del H. D. y de la H. C., puede usar de la palabra S. S.

El señor GREZ PADILLA. — Agradezco, desde luego, la benevolencia del H. D. por Antofagasta y de la H. C.

Me he permitido solicitar la palabra porque deseo hacer algunas observaciones relacionadas con los incidentes promovidos con ocasión de la discusión del Protocolo y Acta Complementaria del 21 de Julio.

No hubiera deseado, señor Presidente, terciar en este debate, que han ilustrado con sus luces los más esclarecidos talentos con que cuenta la Nación en materias internacionales. El país ha asistido con este motivo a uno de los más brillantes torneos de oratoria parlamentaria, en que los caballeros cruzados que han medido sus armas han hecho un verdadero derroche de razonamientos y de fina dialéctica, y han tenido a la opinión pública vacilante, ante las razones y firmeza de convicciones de unos, las argumentaciones contundentes de otros, y el brillo y el patriotismo ardiente de todos.

El Senado de la República ha sido la arena donde esos talentos se han medido, con un entusiasmo y valentía dignos de la causa que se debatía, y ante la espectación por momentos más y más acrecentada de todos los chilenos. Todos por distintos caminos, defendían a la Patria; y por esto más que todo, la lucha ha sido en estremo emocionante.

Después de esto, hubiera deseado silenciarme, a conciencia de que no habría yo de agregar ningún razonamiento nuevo, ni para robustecer la obra de los que han combatido la actuación gubernativa en estos delicados asuntos, ni la de los que han defendido la acción del Gobierno, ni la de aquellos que con igual lucimiento y patriotismo, sin atacar ni defender, han sabido colocarse en el fiel de la balanza, como queriendo, con muy buen sentido, servir de lastre a los ímpetus y entusiasmos de los combatientes en esta brillante jornada.

Y sin embargo, señor Presidente, me he sentido impulsado a distraer la atención de la H. C., más que eso, me he creído obligado a contrariar mis propósitos, porque también en mi alma hablan muy alto los impulsos del patriotismo, y porque yo, al igual de todos mis honorables colegas, tengo ante mis ojos, en estos solemnes momentos, la imágen siempre bendita de la patria.

Y como todo está dicho, y como repetir las argumentaciones que se han hecho valer sólo sería alargar el debate sin siquiera embellecerlo, no quiero detenerme a estudiar si fué o no estemporánea la ofensiva diplomática del 12 de Diciembre; ni si el Protocolo y Acta complementaria que luego se someterán a nuestra consideración, están o no encuadrados dentro de las estipulaciones del Tratado del 83; ni si las frases que se han creído ambiguas o dudosas del Acta complementaria vulneran nuestra posición desde el punto de vista del Tratado de Ancón; ni si nuestros Plenipotenciarios, al producirse el impasse del 27 de Mayo, y posteriormente, el del 7 de Junio, debieron o no aprovechar la oportunidad para dar un corte definitivo a sus actuaciones, obteniendo manifiestas ventajas morales para el interés chileno ante el concepto mundial. Todo eso y mucho más está ya dicho y brillantemente debatido.

Al entrar a este delicado debate, señor Presidente, séame permitido hacer una declaración que servirá de base a mis observaciones y que quizá va a sonar un poco mal al oído de algunos de mis honorables colegas: nunca he sido partidario, sino con muchas limitaciones, de esas orientaciones nuevas que se han impreso a la política internacional desde la guerra europea, y que se encuentran bien sintetizadas en la conocida frase de **diplomacia de puertas abiertas**.

No niego que, en ocasiones, tiene, sin duda, gran ventaja dar al país un exacto conocimiento de los asuntos que son materia de los desvelos de los hombres que tienen la dirección y la responsabilidad de los negocios públicos.

Es indudable que en tales ocasiones a éstos suele serles posible inspirar sus actividades directrices auscultando el corazón del pueblo, y también les es permitido así estar en más íntimo consorcio con el alma nacional. Más fácil es también la labor cuando se amoldan los actos de los gobernantes al deseo claramente manifestado de sus gobernados, y hasta es menor la responsabilidad moral que en definitiva afecta a los primeros, porque resulta así, y en cierto modo, compartida con los segundos.

Pero, en ocasiones como la presente, me atrevo a preguntar a la H. C.: ¿qué ventajas ha tenido el debate público? ¿Qué inspiraciones nos ha dado el país? ¿Cuál de nosotros ha formado su criterio por artículos de prensa? ¿Qué provecho, en fin, ha reportado la política de puertas abiertas que hemos adoptado en esta materia?

Cuando he meditado sobre este delicado asunto, señor Presidente, he llegado a la conclusión de que sólo hemos conseguido con nuestra fe y bonhomía, dar a nuestros vecinos del Norte la oportunidad propicia de proveerse de armas en contra nuestra, tomándolas, sin protesta de nadie, de los propios arsenales de nuestros razonamientos, para robustecer mañana sus puntos de mira en las discusiones que se desarrollen ante el árbitro, y aún después de terminada la jornada, suponiéndola terminada en nuestro favor.

Esto es grave, señor Presidente; esto puede tener consecuencias funestas en un mañana muy próximo; y por cierto que sería una vergüenza nacional que el Perú, primero, y Bolivia, después, nos batieran con nuestras propias armas y hasta con nuestras propias palabras, que no tendríamos medio de corregir ni de modificar.

Y por cierto que se ha ido muy lejos en esta actitud, que está en abierta pugna con una bien entendida discresión diplomática. Para mis Hs. colegas no es un misterio que la prensa ha jugado un papel tan interesante como indiscreto en estas materias: así hemos visto a hombres públicos eminentes, envejecidos en el servicio de la Nación, llorar amargas lágrimas sobre las ruinas de nuestra diplomacia al considerar a priori perdidas para siempre las provincias de Tacna y Arica, o lo que es todavía más extraño y absurdo, abogando por su entrega a Bolivia en el caso de sernos favorable el fallo arbitral; y hasta se ha llegado a insinuar la sospecha de un fallo, previamente convenido, favorable al interés de Chile.

Yo no le niego a nadie el derecho de razonar en público y en privado; cada uno es dueño de su criterio, bueno o malo; y no es posible exigir a todos que tengan el talento de los maestros de la oratoria y del criterio diplomático que en el Senado de la República han tenido pendiente de sus labios al país entero.

Pero, sí, creo que, así como todos tienen el derecho de razonar, todos tenemos también el derecho, y hasta la obligación de levantar una enérgica protesta cuando esos razonamientos pueden lesionar los bien entendidos intereses de la Patria, que son el patrimonio de todos y la herencia de nuestros hijos.

¿Hasta qué punto puede sernos molesta en esos mismos y sagrados intereses la suspicacia que se ha hecho pública respecto de la actitud hostil del árbitro con relación al interés chileno, para ser consecuente con su política pretérita cuando se negociaba el Tratado de Ancón?

Y no podrá decirse siquiera que esas suspicacias han sido veladas y lanzadas entre líneas; no, señor! Un eminente hombre público, ex-Ministro de Estado varias veces y distinguido diplomático, hombre de gran talento, y cuyo nombre nos es tan familiar para todos nosotros, ha extremado sus sentimientos patrióticos hasta el punto que he indicado, y mucho más, si bien es verdad que envolviendo esas suspicacias en las bellezas de un estilo que les dan las apariencias de un búcaro de flores, sin dejar por eso de ser suspicacias que herirían la epidérmis del menos sensible a estos alfilerazos del patriotismo chileno.

Yo he querido levantar esas sospechas que no por ser muy bien intencionadas, dejan de ser tan hirientes como injustas.

La nación que no tuvo vacilaciones para sacrificar a millones de sus hijos y recursos que se pierden en el laberinto de los guarismos matemáticos, para ponerse, sin interés ninguno, al servicio de la razón, del derecho y la justicia en la guerra cuyas consecuencias aún sufrirá el mundo por muchos años; la nación que gravita hoy día en el concierto mundial sin contrapeso alguno, y a la cual están vueltas las miradas del mundo entero; la nación que se ha conquistado por sus propios esfuerzos, sin solicitar la ayuda de nadie, el lugar que le corresponde al primer país del planeta que habitamos; los Estados Unidos, en fin, señor Presidente, no pueden tener concomitancias con nadie ni mezquina parcialidad cuando se les pide la solución de un conflicto de cuarenta años por dos naciones que, con mejor criterio, hace muchos que debieron unirse para marchar juntas a la conquista de sus grandes destinos. No hoy, pues, razón ninguna para que el fallo del árbitro no sea un reflejo de amor a la justicia y al derecho, tan elocuentemente manifestado en horas de ansiedad para el mundo entero.

Esa gran nación no merecía, y menos de nosotros, una sospecha que nos empequeñece y nos deprime; esa gran Nación, que irradia sobre el mundo entero sus grandezas, que ha dado orientaciones nuevas al Derecho de Gentes, que ha marcado rumbos luminosos a las naciones civilizadas; de una honradez sin manchas, de una honestidad sin sombras, de una altivez que es ejemplo y de un orgullo que es enseñanza, no puede, porque es absurdo, tener debilidades de mezquina parcialidad en un litigio de dos pe[illegible] pueblos que no pesan en el equilibrio de[illegible]ndo como pesa el sólo buen nombre de los [illegible]ados de la Unión Americana, que no ha de querer ensombrecer por hacer acto de solidaridad absurda con otros hombres, de otros tiempos, y que actuaron en un escenario que ninguna atingencia tiene con el momento diplomático actual.

He querido de este modo levantar aquel cargo, tan injusto como indiscreto, en la confianza de que no podré menos que encontrar en esta H. Cámara el concurso de todos mis conciudadanos. Nuestro silencio habría podido significar un principio de solidaridad con esas suspicacias, que todos tenemos el deber de arrojar muy lejos de este recinto.

Yo tengo fe en la justicia de nuestra causa y abrigo la firme convicción del éxito final. No he encontrado ningún antecedente que debilite ni esa fe ni esa convicción; y estos dos sentimientos, que hablan muy alto en mi fuero interno, no los he visto eclipsados sino por ese extraño malestar que me ha producido esta manera inconveniente en que se ha dado forma entre nosotros a la llamada diplomacia de puertas abiertas.

Debo confesar que me explico el grande error en que se ha incurrido cuando considero que el ejemplo ha venido de más alto: nuestros parlamentarios no han reparado en los inconvenientes, deslumbrados por su propio patriotismo; yo respeto ese patriotismo, pero no lo aplaudo cuando observo el errado camino en que ha desenvuelto sus manifestaciones a juzgar por sus consecuencias, que ya se diseñan y que pueden comprometer los grandes intereses de la República en un porvenir cercano.

¡Qué distinta actitud, señor Presidente, la de nuestros adversarios! ¡Qué distinta actitud la de ese pueblo formado por ciudadanos que han pasado cuarenta años llorando como mujeres lo que no supieron defender como hombres!

Para que nuestra actitud fuera digna de nuestro pasado histórico, deberíamos estar todos de pie, compactos, unidos, silenciosos, con la mirada fija en un sólo objetivo, resguardando las espaldas de nuestros mandatarios, impulsando la labor de nuestros gobernantes, prestigiando la política de nuestros hombres dirigentes y haciendo causa común con ellos.

Pero no ha sido así desgraciadamente. Por el contrario, hemos dado al mundo el espectáculo del concepto que tenemos del patriotismo, hablando sin tasa ni medida, llenando las columnas de nuestros diarios con los más indiscretos artículos de prensa; y así como hombres envejecidos en el servicio de la Nación se han lanzado al palenque con olvido absoluto de todo sentimiento de prudencia, por no ser menos que ellos, otros que aún no han enjugado de sus labios la leche primera de la vida, han seguido sus aguas, sin más experiencia que la pequeña ilustración adquirida en la lectura mal hecha de opúsculos mal escritos de vulgarización histórica.

Esto es triste, señor Presidente. No hemos sabido mantener nuestra actitud a la altura del gran problema; nos hemos lanzado en una riña de comadres, tan estéril como peligrosa, sin alcanzar más resultado que dejar en descubierto nuestra indiscreción, y casi pudiera decir nuestra inepcia.

Por doloroso que sea, permítaseme tener el valor de mis convicciones y expresar que aún hemos ido mucho más lejos: nos hemos dado el pobre placer de hacer salir de la Moneda al Ministro de Relaciones Exteriores, ante la estupefacción de propios y extraños, al mismo Ministro que había conseguido dar cima al más arduo de nuestros problemas.

Reconozco que esto era justo, señor Presidente; era natural; era lógico; era lo humano: Ernesto Barros Jarpa tenía el pecado original de sus pocos años; Ernesto Barros Jarpa tenía el pecado original no menos grave de su extraordinario talento, bien cristalizado por cierto en su labor internacional, haciendo en ocho meses de trabajo inteligente, lo que los viejos estadistas de mi patria no habían conseguido en treinta años de estériles ajetreos políticos y diplomáticos.

Era justo, entonces, que se castigara tamaña osadía, y se le castigó; si bien es cierto que al caer de la Moneda ha caído en los brazos de sus conciudadanos, en el presente, y en los brazos de la Historia, en el porvenir.

Y así, señor, lo hemos visto bajar de la alta cumbre, sin odios, sin rencores, sin nerviosidades inútiles, siempre hijas de las debilidades humanas, acaso porque, como el poeta-filósofo, ese talento superior se siente consolado con la idea de que no hay grito de dolor que en lo futuro no tenga al fin por eco una alegría. ¡Ya vendrá la reparación histórica!

Y todo eso se ha hecho en nombre del patriotismo!

Por no sé qué extraña asociación de ideas, creo ver surgir del fondo del misterio en estos momentos la imagen altiva y trágica de Madame Rolland, y hasta me parece sentir sonar entre estos muros las palabras históricas que ante la estatua de la Libertad pronunciara aquella célebre mujer al atravesar la Plaza de la Concordia, camino del patíbulo...

La historia se repite, señor Presidente; y al través del tiempo y del espacio, no hay nada nuevo bajo el Sol!

Yo emplazo a la víctima del Senado de la República de Chile y a sus victimarios, ante la severa justicia de la Historia!

Y perdóneseme la indignación que rebozan mis palabras.

Yo espero que tanto la H. Cámara como el país, no han de ver en mi actitud otra cosa que el deseo de llamar a todos mis conciudadanos a la concordia, a la tranquilidad, a un estado de serenidad y calma bien entendidas, en estas horas tan solemnes y de tanta expectativa para el porvenir de la República. A todos nos cumple un papel importante que desempeñar; pero para llevar a cabo la labor que nos corresponde a cada uno en nuestra órbita de actividades, estimo que es indispensable evitar las expansiones exageradas de un patriotismo mal comprendido, y que en definitiva, como antes lo he expresado, más bien reportará inconvenientes que ventajas para los altos intereses de la Nación.

Yo me sentiría dichoso y halagado en lo más íntimo de mi amor patrio si viera que todos estábamos unidos, resguardando las espaldas de nuestros mandatarios, impulsando la labor de nuestros gobernantes, prestigiando la política de nuestros hombres dirigentes, haciendo causa común con ellos, y teniendo siempre presente que el patriotismo no es el privilegio de ninguno de nosotros, sino el patrimonio de todo corazón chileno, y que los hombres que desde las dolorosas alturas del poder dirigen los destinos de la República, tan patriotas como los que más, son los que tienen una mayor suma de responsabilidades, y que, por eso sólo, son más acreedores al respeto y a la consideración de sus conciudadanos.

Termino, señor Presidente, expresando la íntima seguridad que me asiste respecto del brillante porvenir que nos aguarda, tal vez porque tengo en el fondo de mi alma una clara visión del éxito que merecemos y de que los resplandores de nuestra estrella continuarán alumbrando el camino de los grandes destinos de la Patria, a la sombra del glorioso pabellón, tantas veces ametrallado, tantas veces hecho pedazos, pero nunca vencido!...

El señor LABARCA.—Pido la palabra.

El señor RIVAS VICUÑA (Presidente). — Permítame, H. D. Está inscrito en primer lugar el H. D. por Antofagasta, señor Recabarren.

El señor LABARCA.—No emplearé más de dos minutos.

El señor RECABARREN.—Creo que no se me acusará de falta de cortesía, puesto que del tiempo que iba a emplear he cedido 20 minutos.

El señor CORREA BRAVO.—Que se prorrogue la hora, entonces.

El señor CHANKS.—Me opongo.

El señor RIVAS VICUÑA (Presidente). — Hay oposición.

El señor SILVA SOMARRIVA.—¿Quién se ha opuesto?

El señor CHANKS.—Yo, H. D.

El señor RIVAS VICUÑA (Presidente). — Se ha opuesto el H. D. por Angol.

El señor URZUA.—Pero, seguramente, no habrá oposición para formular siquiera una pregunta que me parece oportuna en estos momentos. Se ha leído en esta Cámara una declaración de alcance internacional, y convendría saber si ella se hace a nombre y en representación del Partido Radical.

El señor GREZ PADILLA.—No he hablado a nombre del Partido Radical, Sr. Presidente.

SERVICIOS DE AGUA POTABLE DE ANTOFAGASTA

El señor RIVAS VICUÑA (Presidente). — Tiene la palabra el H. D. por Antofagasta.

El señor RECABARREN.—Hace algunos días recibí de mi colega de diputación, el señor Leonardo Guzmán, un telegrama que me pide dé a conocer a la Cámara, y en el cual se hacen serios cargos contra el Gobierno.

Es verdad que ahora nos encontramos sin Ministerio; pero estos cargos son de tal gravedad que no es posible dejarlos sin formular, a fin de que los hechos que se denuncian sean corregidos por el próximo Gabinete.

Según este telegrama, la Inspección General del Agua Potable, cuyo asiento se halla en Santiago, habría determinado que el inspector del agua potable de Antofagasta notificara a la Empresa que provee de agua a aquella ciudad para que no cobrara el arriendo de los medidores. Una vez impuesta de esta orden la Empresa que provee de agua a la población, el Intendente de Antofagasta telegrafió al Ministerio del Interior. En esa época se encontraba a cargo del Ministerio del Interior, el de Relaciones, señor Barros Jarpa, por ausencia del señor Jaramillo. El señor Barros Jarpa ordenó por telegrama a la Inspección del Agua Potable de Antofagasta dejar sin efecto la orden dada por la Inspección del Agua Potable de Santiago, agregando que, en lo sucesivo, esa Inspección de Antofagasta no recibiera sino órdenes directas del Gobierno.

Esta disposición del Ministro es bastante grave, porque hay una ley que da facilidades especiales a la Inspección General de Agua Potable.

En el telegrama que me envía mi H. colega, el señor Guzmán, me hace saber que el abogado de la Empresa que provee de agua potable a Antofagasta, don Luis Antonio Vergara, es yerno del señor Barros Jarpa.

VARIOS SEÑORES DIPUTADOS.—Es suegro del señor Barros Jarpa.

El señor RECABARREN.—O suegro del señor Barros Jarpa... Una pequeña equivocación.

Se comprende entonces, Sr. Presidente, lo grave de esta situación que denuncia mi colega de diputación, el H. Sr. Guzmán, encargándome su defensa, en este caso en que, por influencias de parentesco, el Gobierno trata de defender los intereses de una empresa millonaria en Antofagasta, en contra de la situación menesterosa, podría decir, de una gran parte de la población de esa ciudad, que tiene que pagar un arriendo exorbitante por los medidores del agua potable.

El señor HERRERA LIRA.—Entonces éste es el Gobierno de los parientes.

El señor O'RYAN.—Es el Gobierno de todos los tiempos.

El señor RECABARREN.—Es el Gobierno de todos los tiempos, como dice el colega señor O'Ryan, porque en todo tiempo los parientes se defienden unos a otros con las influencias que tienen en el Gobierno.

Yo desearía que se transmitiera una pregunta al Ministerio del Interior, sea el Ministro que venga o el actual, si es que tiene que seguir atendiendo el Despacho durante algún tiempo más, para que conteste si autoriza esta intromisión indebida del señor Barros Jarpa en el poco tiempo que desempeñó esa Cartera. Porque no es posible que, cuando la ley impide este cobro, esta Empresa durante 30 años haya cobrado estos arriendos y continúe haciéndolo. Según el telegrama del señor Guzmán, este cobro significa a la Empresa una entrada de 600,000 pesos al año, lo que quiere decir al mismo tiempo que se encarece al pueblo la vida por este motivo, en 600,000 pesos.

Comprende la H. C. lo grave de esta situación; y yo espero que se exigirá del Ministerio, en la forma que corresponde, una respuesta concreta sobre si va a permitir que se continúe atropellando así la ley, puesto que hay disposiciones expresas sobre esta materia.

Voy a dar algunos antecedentes y para esto leeré una nota del jefe de este servicio, señor Torres, dirigida al señor Ministro, precisando esta situación.

El señor SIERRA.—Se podría publicar la nota.

El señor PROSECRETARIO. — Dice esta nota de la Inspección de Agua Potable...

El señor CORREA BRAVO.—Como se trata de un documento oficial, no puede haber inconveniente para que la nota se publique en la reseña de la sesión.

LA VIRUELA EN EL PUEBLO DE LABRAL

El señor SIERRA. — Yo pediría al Sr. Ministro del Interior o al que haga sus veces en esta ocasión, quien espero se impondrá por la prensa de mi petición, que facilite los medios, que mande las medicinas y vacunadores necesarios al pueblecito de Labral, situado en Atacama, porque he tenido noticias de que allá está muriendo toda la gente.

SERVICIOS DE AGUA POTABLE EN ANTOFAGASTA

El señor RECABARREN.—Yo no tengo inconveniente para que se publique la nota, aunque tal vez habría sido mejor que los Hs. Ds. se impusieran de ella.

El señor RIVAS VICUÑA (Presidente). —

Si a la H. C. le parece, se publi
cuya lectura ha pedido se haga el
Antofagasta, señor Recabarren.
Acordado.
Ha terminado la primera hora
El señor RECABARREN. —
H. C. me permitiera dos minutos
mente.
El señor RIVAS VICUÑA (Pre
Solicito el asentimiento unánime
para prorrogar la hora hasta que
H. D. por Antofagasta.
Acordado.
El señor RECABARREN.—Me
mitir—con dolor de mi corazón—
dar a la Mesa que la nota no se
blicarla, porque en días pasados
este mismo telegrama del H. D.
para que fuera leído y publicado
El señor RIVAS VICUÑA (Pre
Debo advertir a S. S. que la Mesa
ese telegrama no podía leerse ni
tegramente.
El señor RECABARREN.—¿Est
que no debía leerse el telegrama?
he querido leer esta nota, la Mesa
otra vez que ella no podía publica
desearía que no sufriera una poda
Por el momento no quiero abu
la benevolencia de la H. C. y dejo
El señor CORREA BRAVO.—
Sr. Presidente, ¿ese telegrama a que
rido el H. D. es de un miembro de
El señor RECABARREN.—Sí,
un miembro de esta H. C. dirigido
bro de ella.
—La nota de la Inspección d
ble, y que se acordó publicar a pedido
Recabarren, dice como sigue:
"N.o 1,589.—Santiago, 20 de Julio
—Señor Ministro:
Se ha impuesto esta Inspección
de US., N.o 1061, de 17 del actual,
comunica la consulta hecha por el
de Antofagasta y contestación de
referente al cumplimiento de una orde
Inspección relativa al cobro por arr
didores por parte de la Empresa del
Antofagasta a Bolivia, propietaria
particular de agua potable de Antof
US. ha manifestado telegráficam
ferido funcionario que ordene al Insp
se abstenga de cumplir órdenes que
recibir del Gobierno, por intermedio
Intendente.
La orden impartida por US. entra
cío de esta Inspección, una cuestión
dilucidar, cual es si esta Oficina pued
órdenes directas a los Inspectores F
servicios particulares de agua potable
Sobre el particular estimo de mi
cer presente a US. que, el inciso a)
lo 2.o del decreto N.o 3908 bis, de 11
de 1915, reglamentario de la explota
servicios de agua potable dispone lo
"Corresponderá a la Inspección
table y Desagües:
"a) La vigilancia general de la
de todos los servicios de agua potable
mar y desagües, que se explotan por
cal, en virtud de la ley número 18
Febrero de 1906, y la supervigilancia
plotación de los servicios particulares
pales de agua potable".
En uso de esta atribución esta Insp
rigió oficios a los Inspectores fiscales
vicios de agua potable de Antofagasta
ordenando que hicieran saber a los
res, que, de acuerdo con las disposi
tes, las Empresas no tienen atribucion
brarles sumas por arriendo de medid
US. ha tenido a bien anular esta
que se refiere al servicio de Antofag
ma que anula también la acción de
la que, para poder continuar superv
explotación de los servicios particula
potable, necesita de una declaración
terio de US.
En caso que US. estime que el
to está en vigencia, ruego a US.
significarlo así al señor Intendente
gasta, para que lo tramita al inspector
te quien esta Inspección ha perdido
en vista de la contestación telegráfica

Paso ahora, señor Ministro, a
punto que ha promovido este incidente
Por ley de 21 de Enero de 188
a la Compañía Huanchaca de Bolivia
tar obras destinadas a proveer de
a la ciudad de Antofagasta, ley que
concesionario "a no cobrar en ningú
de un peso cuarenta centavos por
de agua, cualquiera que sea el tipo
La Compañía Huanchaca de B
esta concesión a la Empresa del Fe
Antofagasta a Bolicia, la que consid
referida ley no le impone la obliga
talar servicios domiciliarios y para
instalación de éstos exige de los sol
firmen contratos por los cuales, adem
cio de $ 1.40 por metro cúbico de ag
da, se comprometen a abonar me
ciertas sumas por arriendo de medid
Los artículos 20 y 21 del decreto
de 30 de Julio de 1921, que reglam
plotación de los servicios particulares
table disponen lo siguiente:
"Artículo 20. Las Empresas de a
que deseen hacer el servicio domic
medio de medidores, deberán colocar
pensas, estos aparatos".
"Art. 21. Los gastos de conserva
arranques domiciliarios incluso el me
de cuenta de la empresa".
Esta Inspección, atendidas las d
citadas ha estimado que la Empresa
recho para seguir cobrando a los co
cantidades por arriendo de medidor y
nes en tal sentido a los inspectores fisca
tofagasta y en Taltal.
US. ha estimado improcedente es
A fin de dilucidar este punto,
recabar del Consejo de Defensa Fis
pronuncie sobre los siguientes punto
Si en atención a las disposicione
rido decreto reglamentario: 1.o) ¿Pue
presa cobrar sumas por arriendo de
los propietarios o consumidores que
instalación de servicio con posterior
cha del citado decreto?
2.o) ¿Puede la Empresa continua
sumas por arriendo de medidor a lo
rios o consumidores que instalaron
tes de la fecha del decreto reglam
Dios guarde a US.— Jorge Torres
Al señor Ministro del Interior".

TABLA DE FACIL DESPACHO

El señor RIVAS VICUÑA (Pres
Anuncio para la tabla de fácil desp
sesión próxima los mismos proyectos
ban anunciados para la presente.

VOTACIONES

El señor RIVAS VICUÑA (Pres
El proyecto de acuerdo del H. D. p
señor Herrera Lira ha quedado pa
discusión, a pedido del H. D. por Mel
Cordero.

INTERPELACION. —SERVICIOS F VIARIOS

El señor RIVAS VICUÑA (Pre
Dentro de la orden del día, continú
lación pendiente.
Puede usar de la palabra el H. se
El señor CHANKS.— En la sesió
traté de contestar los cargos o replica
por Rengo, señor Piwonka y al señ
de Industria, Obras Públicas y Ferro
bre la contestación que dieron a mi
observaciones formuladas en la sesió
Mayo.
Voy a continuar la interpelación,
ta y odiosa que sea para algunos H.
el propósito de hacer luz sobre este
servicio, el de los Ferrocarriles del Es
En estos últimos días la prensa
dando a conocer las reuniones que se
do a efecto con el objeto de trata
arrendamiento de los Ferrocarriles de
su transformación en una sociedad
El señor RIVAS VICUÑA (Pre
Me permito advertir al H. D. que
mero.
El señor CHANKS.—Lamento q
número; pero, aunque se molesten
advierto que yo estoy dispuesto a s
el fin en el desarrollo de mis observ
—Después de cinco minutos:
El señor RIVAS VICUÑA (Pre
Se ha llamado durante el tiempo re
y, como no hay número en la Sala,
la sesión.
Se levantó la sesión.

En el momento de levantarse l
encontraban presentes en la sala lo
señores diputados:
Briones Luco, Concha don Abara
Edwards Matte don Guillermo, Gr
Herquíñigo, Herrera Lira, Jara d
Leckie, Mena, Navarro Ocampo, Op
Recabarren, Rivas Vicuña, Rodrí
bal, Saavedra, Salas Romo, Serran
Sierra, Silva Somarriva, Urrejola
dal Garcés.

Escursiones a la Nieve

El que desee presenciar un grandioso espectáculo, vaya a pasar el día al

BALNEARIO APOQUINDO

que ofrece un servicio especial de camiones desde Plaza de Armas a $ 5, pasaje ida y vuelta.

ALMUERZO O COMIDA $ 6 CUBIERTO

REALIZACION DE LAS MERCADERIAS

averiadas en la inundación de nuestro almacén de

ESTADO 74

Maletas y baules por la 4.a parte de su valor.
Billeteras de 8 a 45 pesos, desde 3 pesos.
Cinturones de más de 8 pesos por $ 2.50.
Maletines para señora, carteritas, chaucheras, etc., etc., a precios bajísimos.

MALETERIA EL FARO
ESTADO 74

¿ES USTED UNA BUENA DUEÑA DE CASA?

FIJESE EN ESTOS PRECIOS Y ECONOMIZARA DINERO

Casa Bernardo Cardone

SUC. DE JUAN BERSANO

TELEFONO 82 ESTACION. — PLAZA ARGENTINA 3223

$	1.40	Kilo azúcar pancitos Viña del Mar.
$	1.25	Kilo azúcar granulada, Viña.
$	1.00	Kilo azúcar granulada peruana "Nieve".
$	0.85	Kilo azúcar granulada especial.
$	0.70	Kilo azúcar granulada para dulces.
$	1.40	Kilo arroz Sublime extra.
$	1.85	Kilo arroz Caracolino extra.
$	0.70	Paq. seis velas grandes.
$	1.20	Kilo Jabón para lavar.
$	40.00	Lata aceite Campana 10 kilos.
$	4.50	Lata aceite fino 1 kilo.
$	8.50	Kilo Café Guayaquil 1.a
$	8.50	Kilo Té a granel Superior.
$	0.90	Kilo sémola.
$	0.70	Kilo harina flor.
$	2.20	Kilo Yerba mate especial.
$	0.60	Rollo papel higiénico.
$	2.40	Lata Alimento Raff.
$	0.55	Kilo frejoles burros.
$	0.65	Kilo frejoles coscorrones nuevos.
$	1.10	Kilo garbanzos grandes.
$	0.85	Kilo trigo mote.
$	0.90	Kilo trigo majado.
$	0.80	Kilo morocho majado.
$	0.40	Kilo Huesillos de Elqui.
$	0.80	Kilo Miel de abejas.
$	0.60	Kilo chuchoca especial de Cauquenes.
$	4.00	Kilo queso mantecoso.
$	6.80	Lata Aceite Bau 1 kilo.
$	0.60	Caja Jabón Inglés.
$	0.80	Lata Duraznos especiales última cosecha
$	1.20	Lata dulces de damascos.
$	3.50	Lata Lenguas de cordero.
$	1.50	Lata dulce de naranjas.
$	3.50	Lata piñas al jugo.
$	1.00	Lata pescado sol.
$	0.60	Lata pimientos morrones.
$	1.20	Lata sardinas curberas.
$	1.00	Lata sardinas en tomates.
$	1.00	Lata sal Mylord.

TE TRES BRUJAS CON PREMIOS
GALLETAS DE MAC KAY. — PRECIOS DE FABRICA.

¡Cuántas personas hay

que arrastran una existencia llena de fastidio, para sí y para los suyos, solamente por sufrir de constipación del vientre! Creemos prestarles un servicio aconsejándoles hagan uso del **Polvo Rogé**, pues, en efecto, este remedio hace desaparecer inmediatamente la constipación, por rebelde que sea, siendo, además, de un sabor agradabilísimo. En una palabra, es el purgante más seguro, agradable y rápido que se conoce.

De aquí el que la Academia de Medicina de París no haya vacilado en aprobar este medicamento (honor que rara vez acuerda), a fin de que sirva de garantía a los enfermos. Viértase el contenido del frasco en media botella de agua. Para los niños, mitad del frasco. El polvo se disuelve por sí mismo a la media hora, después no hay sino beber el líquido resultante. Si os ofreciesen tal o cual limonada purgante en lugar del **Polvo Rogé**, desconfiad del consejo: es interesado. En cambio, exigid sobre la envoltura encarnada del producto las señas del Laboratorio: Casa L. Frère, 19, rue Jacob, París. De venta en todas las buenas farmacias.

LA GOLETA

SALON DE PESCADOS Y MARISCOS

Restaurant, servicio esmerado a la carta

AGUSTINAS 1036

Entrada por el Pasaje Unión Central y hall del teatro.

HOY PLATO DEL DIA
RAVIOLES A LA ITALIANA

DEPORTES

FOOT - BALL

EL CAMPEONATO SURAMERICANO POR LA COPA AMERICA

EL EQUIPO INTERNACIONAL SOSTENDRA MAÑANA SU PENULTIMO ENTRENAMIENTO CON EL SELECCIONADO DE LA ASOCIACION SANTIAGO

La delegación Metropolitana partirá a Valparaíso por el expreso de las 4 1|2 P. M. de hoy

Inusitado entusiasmo que este lance ha despertado en Santiago y Valparaíso

Un grandioso acontecimiento deportivo promete resultar el penúltimo partido de entrenamiento del equipo internacional chileno, que se realizará mañana en el Estadio Ferroviario de Valparaíso.

El conjunto que representará a nuestro país en los Juegos Olímpicos del Brasil está en condiciones como nunca sobresalientes y es opinión general que su lance de mañana con el seleccionado de la Asociación Santiago es el más fuerte e interesante de todos los que hasta ahora ha sostenido.

Se comprende así que el público porteño y el de la capital estén pendientes de los resultados de esta brega.

El elenco de la Asociación Santiago, aunque no cuenta con el concurso de algunos de sus jugadores más sobresalientes que se encuentran concentrados en Quillota, es de gran potencia y sin duda que hará un lucido papel frente al combinado de Chile.

En todo caso, cualquiera que sea el resultado material de la contienda, el juego que desarrollen los elegidos tendrá que aprovechar como valiosa lección a los hombres de esta capital.

Sr. JUAN LEGARRETA, capitán del elenco de la capital

Sr. ANGEL MORALES DEL C., entusiasta presidente de la Asociación de Football de Santiago.

El preliminar

La reunión de mañana en el vecino puerto se iniciará con una interesante partida entre los primeros equipos de los clubs Jorge V y La Cruz, dos de los mejores exponentes de la Liga de Valparaíso.

El encuentro de fondo

A las 3 P. M. se dará comienzo al partido de fondo, en que intervendrán los siguientes conjuntos:

Internacional:

Bernal
Vergara, Poirier
Elgueta, Catalán, Toro
Domínguez, Bravo, Encina
Sánchez Varas

ó

A. Pardo J. Pardo
Contreras, Ramírez, Legarreta, cap.
Teuche, Pastene, Godoy
Witke, O. Ernst
Gamboa
Asociación Santiago

Figuran como reservas por el equipo de Santiago, los señores: Vera, P. González, F. Palma, Moraga, Molina, Rojas y Poblete.

LA PARTIDA DE LA DELEGACION DE SANTIAGO

Los jugadores del equipo seleccionado de la Asociación Santiago antes nombrados, acompañados de los señores Angel Morales, presidente de dicha colectividad y secretario del Consejo Local de Foot-ball; Silverio Salinas, Jorge Díaz, Miguel Schmidt, Rafael Vergara, Agustín Basáñez, Mario Muñoz Guzmán, Octavio Castillo, Ernesto Lecaros, Oscar García, Alejandro Juica y Armando Reyes, este último enviado especial de "La Nación", partirán por el expreso que sale hoy a las 4 de la tarde desde la Estación Mapocho. Es de advertir que el expreso parte el día Sabado a esta hora y no a las 7.45 P. M. como antes.

Sr. ATANASIO PARDO, excelente puntero izquierdo de Santiago

Asociación de Foot-ball de Santiago

Los siguientes jugadores del equipo seleccionadio deberán encontrarse hoy Sábado a las 4 P. M., en la Estación Mapocho, para trasladarse a Valparaíso por el expreso que sale a las 4.30 P. M., a jugar con el cuadro internacional chileno: señores Gamboa, O. Ernst, Witke, J. Godoy, Pastene, Teuche, J. Pardo, Legarreta, Ramírez, Contreras, A. Pardo, Vera, P. González, F. Palma, Moraga, Molina, Rojas y Poblete.

Deberán llevar zapatos y medias de foot-ball.

Se previene que el tren parte a las cuatro y media por haberse anticipado la hora del expreso que antes salía a las 7.45 P. M. el día Sábado.

En la cancha del Santiago

Mañana en la tarde, en este campo de juego, jugarán a segunda hora un encuentro amistoso los primeros equipos del Santiago e Ibérico.

Y a primera hora actuarán los cuartos cuadros de los mismos, en competencia por un premio donado por un entusiasta miembro del Ibérico.

Se nos pide rogar a los jugadores de ambas instituciones, asistir mañana, a las 2 P. M., en dicha cancha.

WANDERER I CON MAESTRANZA ELECTRICA I.—Esta partida oficial se jugará mañana, a las 2 P. M., en la cancha Independencia Núm. 1.

Liga Infantil de Foot-ball

Por disposición del Directorio, la comisión que debía trasladarse hoy a Valparaíso formada por los señores Omighia y Adrián, ha postergado su viaje para el Sábado de la semana próxima.

Como se sabe, dicha comisión va a arreglar las bases de futuros intercities con las Ligas de Viña y Valparaíso.

Cita a los siguientes jugadores que deberán encontrarse mañana Domingo a las 10 A. M., en la cancha del Santiago, a fin de practicar con el primer equipo infantil de este club: señores Márquez, (S), Ramírez (S), Olea (F. G.), López (W), Vera (F. G.), Mardones (W), Jiménez (F. G.), Rosseau (W), Jorquera (I), Olea (I), y Alvarado (S).

CASA INGLESA

SASTRERIA NUEVA DE PRIMER ORDEN

Ante el presente mes ofrecemos magníficas y verdaderas oportunidades, con el fin exclusivo de dar a conocer al público de Santiago la inneg able competencia de nuestros cortadores y las excelentes mercaderías que se emplean.

ALAMEDA 2594, ESQUINA MOLINA.

LA GERENCIA.

Manifestación a don Jorge Matte Gormaz

El Directorio del Aero Club y la Federación Sportiva Nacional de Chile preparan para el Lunes próximo una manifestación en honor de don Jorge Matte Gormaz, presidente de la Embajada chilena a los primeros Juegos Olímpicos Latino-Americanos, que parte por la combinación del Martes a Río de Janeiro.

Se han adherido a este merecido acto las instituciones jefes de las diversas ramas deportivas del país que se harán representar en el gran concurso.

La manifestación consistirá en un banquete que se servirá a las 8 1|2 P. M. del día indicado en los comedores del Aero Club de Chile, Huérfanos 1062.

Borgoño I c. Ibérico I

Mañana, a las 3.30 P. M., en la cancha del Santiago F. C., Panteón 1057, se jugará este partido de entrenamiento.

Ambos equipos se preparan con entusiasmo para sus últimas partidas. En efecto, el equipo del Ibérico es entrena para su próxima partida con el Audax Italiano; y el Borgoño para la final con el poderoso conjunto del Carioca, en competencia por la Copa Chile (Uruguay). Los equipos se presentarán al llamado del árbitro señor Joaquín Huerta, en la siguiente forma:

Ibérico I:

Lapiedra
Vicuña, Méndez (cap.)
Gondra, Xargayó, Sobarzo
Gutiérrez, Plá, Mediabilla
Castañer Sikorski

O

Farías Díaz (cap.)
Juica, Trujillo, Gana
Wastavino, S. Lilio, Tapia
Aguirre, Trujillo
Miranda
Borgoño F. C.

Reservas, serán los segundos equipos.

Liga Arrieta de Foot-ball

PARTIDAS OFICIALES QUE SE JUGARAN MAÑANA

Segunda serie. Premio Liga Arrieta

Huelén con Valparaíso II; hora, 1.45 P. M.; árbitro, señor Catenacci.

Primera serie. Practice

Valparaíso I con Audax Italiano II; hora: 3.30 P. M.

Seleccionado con Audax Italiano I; hora: 4 P. M.

Director de cancha, don Eleacer Parada.

El seleccionado estará compuesto por los jugadores: Fuentes, Ramírez, Paredes, Acevedo, Molina, Valdovino, Arancibia, Escobar Vivanco, Ibarra y Rojas.

Reservas: Torres, Vera, Berríos y Saavedra.

El jugador que falte será suspendido por dos partidas oficiales y las reservas por una.

Liga Bancaria de Foot-ball

Por encontrarse las canchas en malas condiciones, todas las partidas fijadas para hoy quedan suspendidas.

LIVERPOOL I v. UNION CHILENA II.—Para mañana ha sido fijada la partida entre estos equipos que actúan en la copa Independencia de la Asociación Santiago.

El hecho de que ambos cuadros no hayan perdido ninguna de sus partidas oficiales, hace que este lance tenga para ambos equipos un interés especial.

Se jugará en la cancha Independencia, a las 10 A. M., ante el árbitro señor L. Huerta.

GOLD CROSS II v. DUBLIN II—Mañana ante el árbitro señor Serra, a las 10.30 A. M., en la cancha del José Tocornal, se llevará a efecto, esta partida en competencia por la segunda serie de la Liga Metropolitana.

CASA VILLALON I B. v. DEFENSORES DE CHILE II.—El Domingo, a las 2 P. M., se medirán estos dos equipos en competencia de la primera serie de la Asociación de San Miguel, en la cancha de la Asociación. El Villalón cita a los jugadores del primero en Carmen esq. de Concepción, a la 1 P. M.

Triunfadores

El homenaje al Uruguay

LA GRAN FIESTA DEPORTIVA Y SOCIAL DEL 27

Con todo entusiasmo sigue trabajando el directorio del Santiago F. C. para que la fiesta organizada por él, en honor del país amigo, revista todos los caracteres de solemnidad que el acto requiere.

En su espléndida cancha se están construyendo nuevas tribunas, y otras comodidades indispensables para que el público asistente pueda presenciar el soberbio espectáculo que ese día tendrá ese local por escenario, sin molestia de ninguna especie.

Entre nuestros aficionados reina inusitado entusiasmo por asistir ese día, no solamente a exteriorizar sus simpatías al Uruguay, sino que a presenciar el desarrollo del programa que se realizará, el cual en la forma que ha sido concebido, augura desde ya el más completo éxito.

En efecto, el partido que sostendrán los primeros cuadros del "Ibérico Balompié" y del "Audax Italiano", es en realidad la revancha del jugado por la copa Melero, en el cual venció el "Ibérico" y en esta oportunidad el equipo de la Colonia Italiana irá a la lucha con el ánimo dispuesto a vencer y para ello se está preparando especialmente: en el partido jugado el Martes, contra el Gimnástico, demostró claramente que sus hombres se encuentran en perfecto estado de entrenamiento y actúan con gran entusiasmo; por su parte el Ibérico no se duerme en sus laureles y se presentará también perfectamente entrenado y dispuesto a afianzar su triunfo anterior.

El encuentro de fondo entre el English y el Santiago tiene especiales atractivos, pues, el año anterior, cuando disputaron la hermosa copa, que ese día nuevamente van a disputar, terminó el partido después de una lucha laboriosa y reñida, sin abrir el score ninguno de los bandos. Esta vez los cuadros se presentarán completamente reformados y creemos por lo tanto que será un partido tan interesante como el anterior.

Pablo Muñoz y William Murray, ambos socios del Santiago, son, sin lugar a dudas, los mejores boxeadores dentro de su peso y que residen en la capital, y estamos ciertos que desarrollarán un match lleno de atractivos que llamará justamente la atención, con mayor razón si se tiene en cuenta que Muñoz no se ha presentado en público desde su regreso de Montevideo. El match será arbitrado por el popular boxeador señor Juan Beiza.

La palabra elocuente del Excelentísimo señor Ministro del Uruguay será oída ese día con especial atención, dadas las condiciones extraordinarias de orador que posee.

Y, por último, un gran baile campestre, amenizado por una banda militar y hermosas piezas de juegos artificiales, completarán el interesante programa que se desarrollará.

THE OLYMPIC CLUB OF THE CHILI TELEPHONE COMPANY, LTD.— Esta institución deportiva celebrará el Domingo 27 del presente su 10.o aniversario de su fundación. La comisión nombrada para preparar su programa lo ha elaborado ya y entre otros números ha confeccionado un campeonato atlético que se desarrollará en la cancha que poseen en la Avenida Seminario esquina de Bilbao. Entre sus miembros reina un marcado entusiasmo por tomar parte en las diferentes pruebas que a no dudar son de lo más interesantes.

Al desarrollo de los diversos números ha prometido asistir el Gerente General, señor Michell, y el personal superior de la Empresa, quienes han contribuído eficazmente al fomento del deporte entre sus empleados durante estos últimos años.

B. DAVILA CON VISTA HERMOSA F. C.— Mañana se llevará a efecto esta partida por la primera divisóin de la Liga Nacional en la cancha Santiago Badminton, a las 2 1|4 P. M. Los jugadores del Dávila deben encontrarse a la 1.45 P. M., en Recoleta esquina Rosario.

LA VELADA Y BAILE SOCIAL DEL 26 DEL PRESENTE.—Entusiasmo ha despertado en los círculos deportivos el anuncio de que la Liga Metropolitana repartirá los premios a los vencedores de la temporada pasada, en una velada literario-musical y baile social, que se efectuará el Sábado 26 del presente, en el salón de la Sociedad Artesanos La Unión, Riquelme número 859.

Los delegados de los Clubs que aún no han retirado entradas, pueden hacerlo diariamente en la Secretaría, Agustinas 1060, oficina 10, de 6 a 8 P. M.

CICLISMO

La manifestación de mañana al campeón señor Luis Mantelli

Mañana Domingo, a las 8 P. M. será servido en los grandes salones del Centro Democrático Italiano, el banquete que los miembros del Audax y admiradores del señor Mantelli le ofrecen al esforzado campeón con motivo de su elección como miembro de la delegación ciclista que representará a Chile en los Juegos Olímpicos Latino-Americanos a realizarse en Río de Janeiro.

Especialmente invitados, a esta fiesta han sido los señores redactores deportivos de la capital y el señor Severo Rojas, presidente de la delegación ciclista.

Dadas las grandes simpatías con que cuenta el señor Mantelli dentro de nuestras esferas deportivas dicha manifestación promete obtener un franco éxito.

Las adhesiones se recibirán hasta hoy, a las 11 P. M., en la secretaría del Audax, o por teléfono 1012.

PAPERCHASSE

DEUTSCHER SPORT VEREIN.—Con motivo de la nevada, ha sido suspendido nuevamente el paperchase que esta institución tenía preparado para mañana. Si el tiempo lo permite, se correrá el Domingo 27 de Agosto.

CITACIONES

1.o de Mayo Juvenil F. C.—Junta general para hoy, a las 8.30 P. M., en calle Carlos N.o 1155.

1.o de Mayo F. C.—Directorio, para hoy, a las 8.30 P. M., en calle Valparaíso 1064, casa N.o 12.

Fundición Libertad F. C.—Junta general para mañana, a las 10 A. M., aunque llueva, en el local de costumbre.

EXCURSIONISMO

Excursión a la nieve

A fin de aprovechar la gran nevazón caída antenoche, los miembros de la Asociación Cristiana de Jóvenes (Y. M. C. A.), llevarán a efecto mañana una excursión a la Estación de San Gabriel, partiendo de la Estación de Pirque por el tren de 8.30 A. M.

Es una hermosa oportunidad para que los asociados puedan invitar a sus familias a gozar de uno de los paisajes más bellos de la región. Por más detalles recurrase a la Secretaría, San Antonio 74.

CENTRO DE EXCURSIONISTAS H. MAGALLANES.—Cita a junta general para hoy, a las 8 P. M. en Bandera 657.

CUERPO DE EXPLORADORES PILOTO PARDO. — Este cuerpo cita para hoy, a las 3 P. M., a todos los socios que tomarán parte en el campeonato de novicios que se efectuará el Domingo 27, en los Campos de Sports de Ñuñoa.

CUERPO DE EXCURSIONISTAS CHILE.— Hoy celebrará sesión este cuerpo a las 5 1|2 P. M. en Huérfanos 1062 (tercer piso).

MOTOCICLIMO

CLUB MOTOCICLISTA NACIONAL.—Esta noche, conforme lo anunciado, se llevará a efecto la comida que los socios del Club Motociclista Nacional darán al señor Francisco Julliet con motivo de su viaje al Brasil, integrando la delegacion ciclista que actuará en aquella República.

Las inscripciones hasta la fecha son superior a 30, pudiendo hacerlo hoy todavía los que deseen, hasta las 4 de la tarde, en Monjitas 808.

La manifestación se realizará en el comedor de la Unión Andaluza, Estado esquina de Plaza de Armas.

VAN DYCK
SPECIAL CIGARETTES
Lo mejor que se fuma
a 40 centavos
Compañía Inglesa de Tabacos

Liga Obrera

Partidas oficiales para mañana Domingo:

1.a Serie.— Seleccionado c. Orompello 1[illegible] U. Camilo Henríquez 2.o, 1[illegible] tiempo cada uno. Cancha N.o [illegible] Referee, señor D. González.

18 de Setiembre I c. A. Simpson II; cancha S. Ramón; hora 3.30; referee, señor P. Maturana.

Girardi I c. C. Atlético I; cancha N.o 2; hora 3.30; referee señor J. Díaz P.

T. Edison II c. Bernal 2.o; cancha Constitución; hora 3.30; referee señor O. Olivares.

3.a Serie.— Orompello II c. Girardi II; cancha N.o 2; hora 2.15; referee, señor M. Canales.

M. Ovalle II c. 18 Setiembre II; cancha S. Ramón; hora 2.15; referee, señor L. Garin.

Directores. Cancha N.o 2 señores L. Huerta y Aravena. Constitución, R. Barrueto. S. Ramón, señores Opazo y Ramírez. N.o 1. Todo el directorio.

—El Domingo 27 se llevará a efecto en esta capital el encuentro entre esta Liga y la Magallanes del vecino puerto, en la cómoda cancha de la Asociación Santiago, Independencia N.o 1.

La Magallanes se ha venido preparando desde hace tiempo cuidadosamente, y como dato ilustrativo podemos decir que hizo frente al cuadro internacional, logrando este vencerlo después de una brega importante.

La Obrera, por su parte, trabaja con tesón por hacer frente a esta circunstancia, y la elección de su último equipo ha superado a las espectativas que en él se tenían cifradas.

Próximamente daremos más detalles de este encuentro.

ATLETISMO

FEDERACION UNIVERSITARIA DE DEPORTES.— El torneo atlético del Domingo 27. — La Federación Universitaria de Deportes ha resuelto efectuar el Domingo 27 un torneo atlético para perdedores, dando ocasión así a aquellos atletas que por uno u otro motivo no pudieron colocarse a la altura de los que en estos momentos esperan en Río de Janeiro intervenir por los colores de nuestra patria en los primeros Juegos Olímpicos Latino Americanos, continúen perfeccionándose en este noble deporte y preparar así la nueva generación de atletas.

Mayor interés aportará a este concurso el hecho de que la Federación Universitaria haya acordado empezar desde esta fecha la fijación de una tabla de records universitarios en las diversas pruebas.

El torneo a que hacemos referencia constará de las siguientes pruebas: 100, 400 y 800 metros planos; 110 metros vallas; lanzamiento del disco, dardo y bala; saltos alto y largo con impulso, triple y garrocha; posta 400 metros (4x100).

Las inscripciones se reciben todos los Martes de 6 1|2 a 7 1|2 P. M., en los salones de "El Mercurio" y deberán venir visadas por el Director del establecimiento.

Longines
RELOJ DE PRECISION

Pulverizadores DEMING
LA MARCA MAS AFAMADA Y PREFERIDA
Modelo liviano para tina, con agitador de disco, ... $ 65.00
Modelo más perfeccionado, con agitador de bomba con grampa de fierro para afianzarlo a la tina . . . . $ 95.00
Modelos más grandes cuatro clases diferentes. Todos los repuestos, mangueras, boquillas, uniones, llaves, etc.
A los precios más bajos en plaza ofrece la
NUEVA GRAN SEMILLERIA
DU BELLOY Y LAHAYE
PUENTE 563.— SANTIAGO.— CASILLA 1706
Atiende pedidos de cualquier punto de la República.
21-A

No olvide Ud. antes de efectuar sus compras
La Cooperativa Nacional de Calzado
FORMADA POR SEIS FABRICANTES -:- CAPITAL $ 1.000,000
El mejor calzado que se fabrica en Chile, lo encontrará usted en nuestro gran Almacén y Depósito llamado:
BOTERIA LA UNIVERSAL
DELICIAS 2602, ESQUINA DE MOLINA -:- TELEFONO 105, ESTACION. — CASILLA 4602
Recordamos a nuestro público que tiene el derecho de reclamar el 10 o|o REBAJA EXTRA, una vez efectuadas sus compras.
Despachamos todo pedido que se nos haga de provincias, desde un par.—Catálogos gratis
EL GRAN EXITO OBTENIDO POR ESTA ASOCIACION
Hemos conseguido que fuese una verdadera revolución de precios baratos.
UPON
LA COOPERATIVA NACIONAL DE CALZADO
Al presentar este cupón en la BOTERIA UNIVERSAL, Delicias 2602, esquina Molina, tendrá derecho a una rebaja del 10 o|o en el valor de sus compras.
19-A

VIDRIOS
Y
ESPEJOS
En todas dimensiones
encontrará en la Casa
SCHEGGIA y BELGERI
SANTIAGO
San Diego 185
Teléfono 1908
VALPARAISO
Pedro Montt 331
Teléfono 1988

Liceo Barros Borgoño versus Instituto Nacional

Hoy se efectuará, a las 5 1|2 P. M., en el gimnasio de la Federación de Box de Chile, Arturo Prat N.o 38, la gran velada pugilística, en la que tomarán parte los alumnos del Liceo Barros Borgoño y del Instituto Comercial.

Esta fiesta promete resultar todo un éxito, ya que los muchachos que participarán, se encuentran en muy buenas condiciones de entrenamiento y dispuestos a sostener combates reñidos e interesantes.

La entrada valdrá un peso y su programa será el siguiente:

1. Pareja del Borgoño, 2 rounds.
2. Pareja del Nacional, 2 rounds.
3. Match a 3 rounds, Arancibia versus Rojas.
4. Match a 3 rounds, Brum versus Hort.
5. Match revancha a 4 rounds, Valdivieso versus Divin.
6. Match semi-final a 5 rounds, E. Giaverini v. Blanco.
7. Match de fondo a 6 rounds, Casali versus Rojas.

SPORTIVO "LO NEGRETE B. C."—Independencia esq. de Huidobro.—Como se ha anunciado, esta noche, a las 8.30 P. M., se llevará a efecto una interesante velada boxeril, en la que tomarán parte los mejores aficionados de este Centro.

He aquí el programa:

Cuatro rounds entre José Vera y Pedro Rojas.

Cuatro rounds entre Arturo Mansilla y Antonio Sepúlveda.

Cuatro rounds, academia, Juvenal Romero, profesor de este Centro y Edmundo Romero, alumno más aventajado de este Centro.

Cinco rounds, match semi-fondo, Julio Vásquez, de este Centro y Exequiel Torres, particular.

Ocho rounds, match de fondo, Adolfo 2.o Carmona, del Negrete B. C. y Fernando Bohn, del Luis E. Bernal B. C., ambos de 68 kilos.

En caso de lluvia se suspenderá esta velada.

JUAN PINO Y JUAN GALVEZ PELEARAN ESTA NOCHE EN EL ACROPOLIS

POR EL CAMPEONATO LIVIANO DE CHILE

Jorge López y Carlos Toro se medirán en 10 vueltas por la categoría peso pluma de Chile

Humberto Guzmán con Luis Vidal disputan el peso mosca

Pocas veces se ha notado tanto interés como en esta ocasión entre nuestros aficionados por acudir a presenciar un espectáculo boxeril donde se disputarán tres campeonatos, debidamente autorizados por la Federación de Box de Chile.

La demanda de las localidades, nos viene a demostrar el entusiasmo de nuestra juventud por esta clase de torneos.

La reputación de los pugilistas y el perfecto entrenamiento que han sostenido con profesionales de méritos, son una garantía de que esta noche se desarrollará el box científico donde triunfará la mejor escuela y valentía de los contendores, que en varias oportunidades han desarrollado emocionantes peleas con contendores de cartel.

JUAN PINO

JUAN GALVEZ

Tenemos por parte de Gálvez al más peligroso rival que haya tenido Vicentini, pues en el transcurso de una pelea el año pasado logró ponerlo K. D.

Con respecto a Pino le hemos visto hacer muy encomiásticos combates donde ha evidenciado su potencia.

Los demás muchachos no desmerecen en absoluto a los peleadores de la contienda de fondo, base de esta reunión.

Por consiguiente, tenemos para hoy un espectáculo digno de ser presenciado por nuestros aficionados que gustan de matchs equiparados entre pugilistas de la nueva generación.

El programa se desarrollará como sigue:

Gran match a 10 vueltas entre Humberto Guzmán y Luis Vidal, por la categoría peso mosca de Chile.

Interesante pelea semi-fondo por el peso pluma entre Jorge López y Carlos Toro, a 10 rounds.

Gran match de fondo por el campeonato de Chile en el peso liviano entre los conocidos profesionales Juan Gálvez entrenado por el popular Juan Beiza y Juan Pino, entrenado por Cabrera, éste vencedor de Manuel Fuentes.

Todos estos encuentros son debidamente controlados por la Federación de Box de Chile, siendo ellos a 10 vueltas y con guantes de combate.

La Federación ha designado el siguiente jurado:

Comisión municipal, señores Armando Braun, Benjamín Tallman y el delegado de la Ilustre Municipalidad.

Cronometradores, señores Pedro Musset, y Jorge Hoyl.

Inspector de ring, señor José Levi.

Interventores de boletería, señores César Covarrubias y Manuel Domínguez.

Comisión médica, Doctores Waldemar Coutts y Arturo Barraza.

Dentista, señor Oscar Chacón.

Se nos pide citar para hoy, a las 11 A. M., a todos los pugilistas en la Federación para efectuar el pesaje.

LOS ENCUENTROS DE ESTA NOCHE EN EL PABELLON ACROPOLIS

EN EL GIMNASIO DE LA FEDERACION DE BOX

Academia en el Centro Sportivo Lo Negrete. — El beneficio de hoy en el Teatro República

Noticias del match Beiza - Vicentini

En la Federación Escolar de Box. — Los matchs del próximo Sábado en el Circo Hippodrome

Torneo de Box Ferroviario. — Otras noticias

FEDERACION ESCOLAR DE BOX DE CHILE—Importante reunión de ayer.—Gran campeonato a beneficio.—En honor del Brasil. —Los premios acordados.—Se invitará al Presidente de la República y Cuerpo Diplomático.—La velada de esta tarde en honor de la Federación Escolar.—Ayer, a las 6 de la tarde, en la Federación de Box de Chile, bajo la presidencia de don Francisco Gomien y actuando de secretarios los señores Palma y Bascuñán, se reunión el Directorio General de la Federación Escolar de Box. Concurrieron además de los delegados de casi todos los establecimientos de enseñanza de la capital, el vice-presidente señor Zúñiga, el presidente honorario, señor Meléndez y el doctor señor Paredes.

Entre las indicaciones presentadas se acordó: organizar los campeonato oficiales del 6 al 12 de Octubre; nombrar al doctor Paredes como el médico encargado de la comisión de los profesionales; pedir el concurso a la Sociedad Nacional de Profesores; advertir a los establecimientos adheridos a la Federación que deben nombrar dos delegados ante el Directorio General; solicitar del Liceo Valentín Letelier, el nombramiento de delegados; citar a la comisión de estatutos y del beneficio para el próximo Jueves, a las 5 de la tarde y encargar a la mesa directiva para que se acerque a "El Mercurio", a "La Nación" y al "El Diario Ilustrado", para pedirles su cooperación e invitar a los redactores de deporte a la fiesta del 7 de Setiembre.

Después de los acuerdos anteriores se entró a tratar de lleno del gran beneficio que tiene acordado la institución para el 7 del próximo mes, a las 6 de la tarde y que se hará en honor del pueblo hermano del Brasil. Se discutió ampliamente sobre la institución, a la cual se le dedicará un tanto por ciento de las entradas de este beneficio. Hubo acuerdo unánime en preferir al Bando de Piedad de Chile, por ser la única institución de caridad y educativa, organizada por la juventud estudiosa de Santiago.

A la fiesta que comentamos se invitará especialmente al Presidente de la República, al representante del Brasil, Cuerpo Diplomático y autoridades locales. Un hermoso programa a cargo de los socios de la Federación Escolar y de numerosos y conocidos profesionales dará realce a esta fiesta. En la sesión del Jueves se nombrarán las comisiones que tendrán a su cargo las invitaciones oficiales a la fiesta, tanto a las del Presidente de la República, diplomáticos, autoridades, prensa y rectores de los establecimientos adheridos.

En la sesión de ayer el presidente honorario don Jorge Meléndez y el pro-secretario señor Aníbal Bascuñán, representante del Liceo Alemán, obsequiaron hermosas medallas para el campeonato del 7. También el comercio ha ofrecido diversas distinciones para dicho acto deportivo. Los jóvenes de los establecimientos que deseen tomar a su cargo un número de box para la fiesta que comentamos, deben inscribirse en Huérfanos 1328, oficina número 12, de 6 a 8 de la tarde, todos los días.

Esta tarde, a las 5.30 se llevará a efecto en la Federación de Box de Chile, una velada boxeril en honor de la nueva Federación Escolar.

LA DELEGACION BOXERIL CHILENA EN BUENOS AIRES

GRUPO TOMADO EN BUENOS AIRES DE NUESTRA DELEGACION QUE REPRESENTARA A CHILE EN LA PROXIMA OLIMPIADA DE RIO JANEIRO

HOY CELEBRA SU BENEFICIO EN EL TEATRO REPUBLICA EL CENTRO DEPORTIVO UNIVERSITARIO.—Hoy Sábado, como está anunciado, se llevará a cabo la función de beneficio que celebra el Centro Deportivo Universitario.

Damos a conocer el programa completo de esta velada.

En vista del extenso programa, esta función comenzará a las 9 P. M., en punto.

Primera parte

1. Sinfonía por la orquesta.
2. Estreno de la hermosa película "Héroe a la fuerza".
3. Zapateo americano por Mr. William Harrison.

Segunda parte

4. Apertura por la orquesta.
5. Match a 3 rounds entre los señor Gmo. Jorquera, del Universitario y Víctor Alvarez, del R. Lyon.
6. Match a 3 rounds entre los señores Manuel Segura, del Universitario y Luis Soto, particular.
7. Match a 6 rounds entre los señores Ambrosio Ramírez y Filimón Rubio, ambos del Universitario.
8. Match de fondo a 6 round entre los señores Luis Castellano, del G. Sta. Cruz y Amador Galleguillos, del C. Saavedra, excelentes pesos livianos que disputarán una artística medalla de plata, donada por un distinguido vecino de la Avenida República.

Todas estas peleas serán con decisión y con guantes de 6 onzas.

Servirán de referee los señores Juan Beiza, Luis Borroni, Arturo Thieme, Gustavo Contreras y Luis A. Castro.

9. Couplet por la señorita María Petroni.
10. Recitación por el poeta señor Vargas.
11. Romanza por el tenor señor Caldera.
12. Canciones de moda por la señorita Aída Petroni.
13. Dúo de la Africana por el señor Amador Morales y la señorita María Nóbili.
14. Cómica Macsenet, con que terminará esta velada.

Los precios fijados son sumamente módicos: Palco, 10 pesos; platea, 2 pesos; balcón, 1 peso; anfiteatro, 0.60 y se encuentran a la venta desde temprano en la boletería del teatro, en calle Libertad 54 y en Gorbea 2448.

ARTURO PRAT B. C. —Cita a junta general para hoy, a las 8 P. M. Se ruega la asistencia a todos los socios por haber asuntos de mucha importancia que tratar.

"SANDOW'S MAGAZINE". — Hoy aparecerá a circulación el número 42 de esta revista boxeril deportiva.

Las peleas del próximo Sábado

El hecho de que el Sábado próximo se inicien en esta capital los campeonato oficiales a que ha llamado recientemente la Federación de Box de Chile permite augurar a la temporada boxeril que se inicia el 26, un éxito completo, ya que todos los contendores de las diversas peleas se merecen por su capacidad profesional y por su probada valentía.

En el Circo Hipódromo, totalmente reformado, nuestros aficionados podrán presenciar el Sábado próximo tres interesantísimas peleas, todas por el título oficial de campeones de Chile.

Los bravos muchachos del peso mosca Germán Correa y Julio Román, pelearán 10 rounds, con guantes de combate, por el campeonato de su categoría, para lo que han llevado un entrenamiento de todo punto encomiable.

El segundo match será también a diez vueltas y guantes de cuatro onzas y estará a cargo de Gerardo Soto y Orlando Sánchez, ambos peleadores de admirable escuela y de una acometividad que permite creer que desarrollarán una pelea emocionante y comparada.

Además de estos dos encuentros, que por sí solos bastarían para prestigiar un programa, se realizará un match a doce rounds entre Alex Relly y Clemente Saavedra, en competencia por el campeonato de peso pesado de Chile.

Este pugilato se presenta ante nuestro público con sin igual interés, por cuanto el primer encuentro que sostuvieron, hace algún tiempo, no pudo tener un desenlace que permitiera señalar determinada superioridad. Bástenos recordar que el público llegó apasionarse ante el desarrollo que llevaba la contienda que, en esta nueva oportunidad, ha de adquirir caracteres emocionantes. El espectáculo que anunciamos se realizará el Sábado 26, aunque llueva, pues las importantes reformas sufridas por el local, libran al público de cualquiera molestia derivada de una descompostura del tiempo.

Torneo de box entre ferroviarios

El "Centro Deportivo Ferroviario" efectuará el 23 del próximo mes un gran torneo de box entre los empleados aficionados a este deporte.

Damos a continuación las bases por las cuales se regirá este campeonato:

1.o Podrán tomar parte todos los empleados de la Red Ferroviaria, tanto a contrata como a jornal, debiendo acreditar por medio de un certificado del jefe de la repartición respectiva, su calidad de tal.

2.o Deberán comprobar su calidad de aficionados, por medio de un certificado del Centro, Federación, Asociación de Centros o Club a que pertenezcan.

3.o Los aficionados que deseen tomar parte en este campeonato, deberán enviar una solicitud al secretario del Centro, señor Armando Garfias (Sub-Dirección General), Estación Alameda, indicando en ella, nombre, peso y repartición a la cual pertenece.

4.o Las inscripciones se recibirán hasta el 15 de Setiembre próximo y los competidores deberán depositar, en la tesorería del Centro, la suma de diez pesos como cuota de inscripción. Los empleados de la Primera, Tercera, Cuarta Zonas y Red Central Norte, podrán remitir esta cuota por carta certificada al tesorero del Centro Deportivo 2.a Zona, señor Eduardo Briceño, Boletería Estación de Alameda, quien les enviará un recibo a vuelta de correo.

5.o Se iniciará la competencia el Sábado 23 de Setiembre y continuará el Domingo 24 y Lunes 25. En la fecha del cierre de las inscripciones en la categoría que figure un sólo inscrito, éste será proclamado campeón.

6.o Se regirá este campeonato tolerándose un exceso hasta 500 gramos sobre los siguientes pesos:

Peso mosca hasta 50 kilos, 809 gramos.

Peso gallo, hasta 54 kilos, 520 gramos.

Peso pluma, hasta 57 kilos, 130 gramos.

Peso liviano, hasta 61 kilos, 230 gramos.

Peso medio-liviano, hasta 66 kilos, 680 gramos.

Peso medio, hasta 72 kilos, 570 gramos.

Peso medio-pesado, hasta 79 kilos, 380 gramos.

Peso pesado sobre 80 kilos.

7.o El competidor que se presentare excedido del peso reglamentario, más el exceso quedará eliminado de esa categoría, debiendo tomar parte en la que le corresponda.

8.o Los matchs para los pesos mosca, gallo, pluma y livianos serán de 4 rounds, con guantes de 5 onzas. Los pesos siguientes serán de 6 rounds con guantes de 8 onzas.

9.o La duración de cada round será de dos minutos con intervalos de un minuto de descanso.

10. Los peleadores podrán hacerse acompañar de dos seconds, debiendo éstos ser, también empleados de la Empresa, acreditando su calidad de tales conforme lo dispuesto en el N.o 1.o de estas bases.

11. En caso de empate se prolongará un round más; si nuevamente se produjera, se titulará a ambos campeones.

12. En los matchs de este campeonato no se podrán usar vendas de goma ni gutapercha.

13. El aficionado que estando seleccionado no se presentare al ring quedará eliminado de hecho, salvo que con tres días de anticipación justifique su inasistencia con un certificado médico, ya sea de la Empresa o particular.

14. Los matchs serán controlados por un jurado que lo compondrán 3 personas. El referee no podrá dar el fallo sin consultar al jurado.

15. El referee estará autorizado para suspender al peleador que carezca de competencia; igualmente el árbitro podrá descalificar a cualquier boxeador por faltas que a su juicio merezcan esta sanción.

16. El Centro donará a los vencedores de cada categoría un diploma que los acredite campeones ferroviarios; además una medalla de oro y, sin perjuicio de los premios especiales que pu
garse. A los vencidos
de plata.

17. Los empleados de
4.a Zonas y Red Norte
contrata como a jornal
a competir, la Direcció
de la Empresa les
libre de ida y regreso
to de su residencia y
franquicia tendrán los
cada uno. Asimismo la
General de acuerdo
respectivos les concede
de permiso que fuere
para asistir al campeon

18. Los gastos de
capital de cada uno
petidores y su second
cuenta de ellos.

19. Podrán venir
sentantes en cada uno
sos, por Zona, solamente
petidor, el cual deberá
eliminatoria previa en la
pectiva, y

20. Los empleados de
sos departamentos de la
General de la Empresa
entrar a competir, ser
como pertenecientes a la
por lo cual se les con
la eliminatoria de esta

CITACION.—Al profe
Cerda, se le necesita
Prat 158.

DESAFIOS.—Pedro
53 kilos, del C. Saavedra
a todos los aficionados
kilos, del Sportivo Bo
bién al señor Alfredo
Deportivo de Chóferes.
Bases: San Miguel
8 P. M.

—Carlos Lavandero
Benito Miranda, desafía
los aficionados de
Centro Inglaterra.

—Pedro Reyes, desafía
gunda vez a César Op

—Filadelfio González
co, desafía a Chito Me

—Querubín Valdés,
mo Centro, desafía a
mondes.

—Alberto Alonso,
desafía a todos los de
A. Prat.

LA PELEA POR EL CAMPEONATO DE
ENTRE JUAN BEIZA Y LUIS VICENT

PUBLICO QUE ASISTE A LAS PRESENTACIONES

La película se empezará a filmar el Lunes próximo

Nos habla la Empresa Arrieta y Cía.

Con todo entusiasmo se prosiguen los preparativos para la gran pelea que han de sostener los mejores exponentes de peso liviano, Luis Vicentini y Juan Beiza, ambos aspirantes al Campeonato Sur Americano.

Como hemos manifestado en otras ocasiones, Juan Beiza hace su entrenamiento público en su gimnasio particular de la calle Andrés Bello N.o 309, sitio al cual concurre un numeroso público deseoso de ver de cerca los métodos que emplea en su preparación el pequeño coloso. La entrada cuesta un peso, habiendo habido necesidad de tomar esta medida a fin de poder seleccionar el público que asiste a sus presentaciones.

Ayer hemos recibido la visita de los señores Arrieta y Cía., quienes nos han manifestado que ya se encuentran sumamente adelantados los trabajos que se ejecutan en el Stadium de Ñuñoa, local cómodo y extenso, donde se efectuará la gran pelea por el Campeonato de Chile. Nos dijeron también que se han solicitado numerosas entradas de Valparaíso, Rancagua, Concepción y otras ciudades del Sur.

La película que se filmará de este match, será empezada el Lunes próximo, impresionando todo lo que se refiere al riguroso entrenamiento a que se ha sometido a Luis Vicentini, boxeador que se encuentra en Longaví.

EL ENTRENAMIENTO DE BEIZA

Hoy día, a las 3 1|2 P. M., se efectuará en su gimnasio, Andrés Bello 309, una interesante demostración del entrenamiento de Beiza, quien será secundado por su hermano Mario, Willy Murray, Alvarez y otros.

También habrán presentaciones de este boxeador los días de fiesta, a la misma hora.

BEIZA DESCANSA
DE SU

TURF

LOS TRABAJOS DE
Debido a la fuerte
en la mañana de ayer no
tuaron los trabajos
en el Club Hípico.

ara celebrar las Fiestas Patrias
¿NECESITA USTED UN TERNO? La acreditada
SASTRERIA BERLIN -:- Delicias 1114
se lo proporcionará a usted con facilidades de pago. Atendida personalmente por su dueño. A. LERNER

FUNDOS
Necesito comprar en los alrededores de Santiago o ramal de Melipilla, extensión 250 a 300 cuadras, regadas con 50 o más de cerros.
Pormenores a: J. MATAS
CASILLA 258. — QUILLOTA

QUININA EN FORMA SUPERIOR NO AFECTA LA CABEZA
Por motivo de su efecto tónico y laxante, el LAXATIVO BROMO QUININA es superior a la Quinina ordinaria. No produce nerviosidad ni malestar en la cabeza. Téngase en cuenta que sólo hay un "Bromo Quinina". La firma de E. W. GROVE en cada cajita.

ALAMBIQUE
para 100 a 300 litros diarios, compro.
CASILLA 6575, CORREO 6

TRES CONSEJOS MUY IMPORTANTES PARA USTED
El dinero que usted malgasta en bagatelas, sin
ficio práctico alguno, inviértalo mejor en Bonos de
Poderosa", y puede ver cambiar su situación económica
do usted menos se lo espere.
No debe usted olvidar que con OCHO PESOS
tomar parte en los tres sorteos mensuales que verifica
Poderosa", teniendo opción en total a 3,712 premios,
los cuales hay un Premio de 20,000 pesos, 4 de 5,000
premios de 1,000 pesos.
Fíjese muy bien que los "Bonos" que le ofrezcan
de "La Poderosa". Si es necesario exija el carnet de
dad que tiene todo Agente de "La Poderosa", desde
de Julio. Así estará usted garantido.

¡¡AUN ES TIEMPO!!
DE APROVECHAR NUESTRA LIQUIDACION DE
Sombreros de Paño
POR FIN DE TEMPORADA
No se ha presentado jamás una oportunidad igual para adquirir un BUEN SOMBRERO, a precios tan reducidos.
¡QUEDAN POCOS DIAS, APROVECHE!
Fábrica Nacional de Gorras y Sombreros-Delicias 2636
FRENTE A LIBERTAD
SUCURSAL N.o 1. — San Diego 1140, pasado Avenida Matta.
SUCURSAL N.o 2. — Sombrerería Rosenblitt, Delicias 2818, entre Bascuñán y San Alfonso.
SUCURSAL N.o 3. — Sombrerería Rosenblitt, San Diego 2007, al llegar a Franklin.
NAHUM ROSENBLITT.

HOY
AUNQUE LLUEVA, NUESTRO 4.o DIA DE LIQUIDACION
Calzado MONO para niños N.os 18 al 33, 7 pesos.
Calzado Ruiz para jovencitas, todos modelos, 10 pesos
Calzado Nacional, desde 3 pesos.
ZAPATERIA DE LUJO
LA CHILENA
SAN DIEGO ESQ. AVENIDA MATTA

VIDA OBRERA

CELEBRACION DEL QUINTO ANIVERSARIO SOCIAL DEL CENTRO DEPORTIVO Y RECREATIVO ADOLFO MORALES

INAUGURACION DEL NUEVO LOCAL DEL CENTRO SOCIAL ESPARTA

La velada de esta noche en el local de la Sociedad de Artesanos La Unión

Hoy hace su presentación oficial el Centro Social Los Amigos

Actividades sociales de la Federación de Obreros de Imprenta

Acuerdos, fiestas y citaciones sociales

PUBLICACIONES DE LA FEDERACION OBRERA DE CHILE

CONSEJO INDUSTRIAL DE CONSTRUCCION. — Se ha citado a reunión plena a todos los personales de las casas sanitarias, gásfiters y hojalateros, para proceder a constituir el nuevo organismo gremial, para hoy a la 1 P. M. en Agustinas 132.

Publicaciones de la Asociación de Cuadros Artísticos Obreros de Chile

CUADRO ARTISTICO EL ARTE DECORATIVO. — Se ha citado para hoy a las 6 y media P. M., a sesión extraordinaria y ensayo general, especialmente al señor Santiago Carranza, don A. Díaz y F. Gil.

Academia Artística "Jacinto Benavente"

LA VELADA DE ESTA NOCHE

Hoy, a las 8.30 P. M., se llevará a efecto una gran velada literario-musical, en el Salón Teatro del Consejo N.o 12, Maipú 830, que prepara el Cuadro Teatral de esta Academia, a beneficio de sus fondos sociales.

El programa es el siguiente:

1.a Parte

1.o Obertura por la orquesta. 2. Mazurka Azul, por la señorita Iris Royal. 3. Emille Carrere, La Gitana. Señor J. Moraga B. 4. Buffon Bliss, parodias y transformaciones. 5. Berttita Navia, en sus inimitables canciones. 6.o Zapateo clásico, por Apolo.

2.a Parte

1. Obertura por la orquesta. 2.o El Sainete en tres actos de Allan Rosse, por los miembros del Cuadro, titulado: "El billete fatal".

3.a Parte

Gran baile social, dirigido por el señor Raúl Hermazábal.

Una excelente orquesta amenizará el acto. El buffet será atendido por señoritas del Cuadro. La entrada se ha fijado en 0.60 con derecho a llevar una señorita.

Se efectuará la fiesta aunque llueva.

CUADRO COMICO DRAMATICO PEDRO MALBRAN. — En su última sesión acordó:

1.o Nombrar una comisión formada por los señores Juan A. Sáez y Federico Cruzat, para elaborar el programa que se desarrollará en el beneficio del director artístico, señor Luis A. Sáez.

2.o Aceptar como socias activas a las señoritas Manuela Reyes y Ester Reyes.

EL CENTRO SOCIAL Y DEPORTIVO LOS AMIGOS

ESTA NOCHE, CON UNA VELADA, HACE SU PRESENTACION OFICIAL

Con una interesante velada, cuyo programa está a cargo del Cuadro Artístico Arturo Alessandri, de la Asociación de Cuadros, se llevará a efecto la presentación oficial del Centro Social y Deportivo "Los Amigos".

A esta velada han sido invitadas todas las instituciones recreativas de la capital y además, los miembros de la prensa.

El programa de esta fiesta, es el siguiente:

Primera parte

1.—Obertura por la Estudiantina Esmeralda. 2.—"Avisos varios", diálogo, señores Castillo, Jara. 3.—Bailes clásicos por Paul Allan y Fernando Gil. 4.—Couplet Sta. E. Moya. 5.—Discurso por el presidente del Centro. 6.—Monólogo cómico, por el señor Fernando Gil. 7.—Monólogo cómico, señor Polo Jara. 8.—"Eterno Pierrot", quinteto, señores E. Moya, Berta Silva, E. Sour, L. Contreras y señor Fernando Gil. 9 "Burlador de Cárcel", señor Ignacio Hernández. 10.—Declamación, por el señor Alejandro Venegas.

Segunda parte

Gran baile social. Espléndido buffet. Entrada caballeros, $ 1.00. Señoritas, gratis.

MIEMBROS DEL CENTRO LOS AMIGOS

Fiestas sociales

CENTRO RECREATIVO Y FAMILIAR SPARTA.— Ejército 714.— Esta noche, a las 9 y media P. M., se llevará a efecto el baile-concierto que la comisión de fiestas de este Centro ha preparado en honor y beneficio del director de orquesta, señor Ramón Castro O.

Se ha nombrado para esta fiesta las siguientes comisiones:

De recepción, señores Luis Ferrada y Ramón Carvacho; puerta, señores D. Lagos y D. Avila; buffet, señores Humberto Escobar, Melanio Venegas y José Tobar.

El programa es de lo más atrayente.

ESTUDIANTINA LA CHILE. —A ensayo para hoy a las 8 P. M. a todos los socios en Siglo XX 128.

Centro Recreativo La Instructiva Obrera

EL BAILE DE ESTA NOCHE

Para esta noche ha preparado la comisión de fiestas de esta institución, que preside el señor Luis A. Fuentes, un animado baile social que será amenizado por una buena orquesta.

Mañana se llevarán a efecto dos interesantes bailes: una matinée, a las cinco de la tarde, y un baile social en la noche, a las 9 P. M.

1 Martes se ofrecerá una recepción en honor del señor Jesus Picado, entusiasta socio de esta institución.

CENTRO RECREATIVO LA ILUSTRACION. — Hoy, baile familiar amenizado por orquesta y con números intercalados de variedades a cargo de aficionados de la Asociación de Cuadros Artísticos Obreros de Chile; habrá un espléndido bufet.

CENTRO JUVENIL "ALMAGRO". —El gran baile social de esta noche en honor de la Sociedad "La Democracia".—Esta noche, a las 9 y media P. M., se efectuará un baile social en honor de la institución amiga, Sociedad "La Democracia", para lo cual se ha confeccionado un espléndido programa literario-musical.

A esta manifestación de confraternidad social, se ha invitado a todas las instituciones instructivas y recreativas de la capital, y al Directorio de la Federación de Centros Instructivos y Recreativos de Chile, y de los Centros "La Ilustración", "La Esperanza", "Jack Dempsey", "Sindicato de Chauffeurs", "Familiar Esparta", "Los Amigos", "Camilo Henríquez", y demás colectividades.

También se hace extensiva esta invitación al director honorario de la "Federación de Centros Instructivos y Recreativos de Chile"", don Victor Maldonado y representantes de la prensa.

Amenizará el baile una excelente orquesta.

El local en que se llevará a efecto esta velada, está situado en la calle Eyzaguirre 1064 (altos).

LA FIESTA DE HOY EN EL HOGAR COMUN.—Hoy, a las 9 P. M., a beneficio de la Unión Local de la I. W. W., se llevará a efecto una interesante velada.

CENTRO RECREATIVO "ARTES GRAFICAS".—A las 9 P. M. de hoy Sábado, en el local social que posee este Centro en calle Eleuterio Ramírez 1357, se llevará a cabo el baile familiar que ha venido preparando la comisión.

Los vecinos del barrio y relaciones sociales quedan invitados.

—Se ha convocado a sesión de junta general ordinaria a todos sus asociados para hoy Sábado, a las 4 de la tarde, a fin de resolver varios asuntos de interés general.

Esta reunión se celebrará con el número que asista por ser segunda citación.

Centro Excursionistas "Magallanes"

EL BAILE DE HOY

En el salón de la Sociedad de Artesanos, Riquelme 859, se efectuará hoy a las 9, la velada que ha organizado el Directorio del Centro de Excursionistas "H. de Magallanes", a favor de sus fondos sociales.

El aplaudido Cuadro Artístico Vital Aza, de la Asociación de Cuadros, tendrá a su cargo la parte teatral de la velada, poniendo en escena las aplaudidas obras "Meterse en Honduras" y "Con una cola"; completarán el programa teatral, números de variedades por los señores Luis Barra, C. Rojas, R. Núñez, R. Roco; la señorita Mercedes Fritz cantará los mejores couplets de moda.

Sr. CARLOS SILVA

secretario del Centro Excursionistas "Magallanes"

Terminará la velada con un baile social amenizado por una orquesta de ocho profesores, dirigida por el señor R. Neira.

El Directorio de este Centro, ruega la cooperación con su asistencia a esta velada, a todos los Cuerpos de Excursionistas de la capital.

CENTRO SOCIAL Y DEPORTIVO 1.o DE MAYO.— Hoy, a las 8 y media P. M., baile que la comisión de fiestas de este Centro prepara quincenalmente, el que será amenizado por la banda de músicos que dirige el maestro señor Lavín.

SOCIEDAD LA DEMOCRACIA.— Se hace presente a todos los socios y personas adherentes al banquete que se dará mañana al señor Carlos de la Barra, que hoy es el último día para inscribirse y cancelar al señor E. Beytía la respectiva cuota.

Acuerdos sociales

FEDERACION DE OBREROS DE IMPRENTA.— Sección Santiago.— (Versión oficial).— Se nos pide publicar lo siguiente:

"Con ocasión de la huelga del taller "La República", corresponde a la colectividad federada en el día de hoy dar cumplimiento a la cuota acordada en la asamblea especial del Viernes 11 para ayudar a los huelguistas de este taller.

La cuota tiene el siguiente valor: Niños, 40 centavos; grandes, 1 peso, y deberá ser cancelada por todos, pues hay que tomar en cuenta que estos obreros necesitan llevar dinero a sus casas hoy sin falta.

La secretaría general no duda un instante que todos los federados sabrán robustecer el espíritu de solidaridad colocado muy en alto en estos días.

Sobre la huelga se puede adelantar que sólo están trabajando Germán Bustos, que fué hace tiempo expulsado de la Imprenta del Estado Mayor General, por sustracción de documentos públicos, los que vendió a un Cónsul peruano; Arturo Toro, que hasta hace poco era delegado de la Imprenta de La Ilustración y que dejó este taller para ir a ocupar el puesto de un hermano; Manuel Gallardo, que estando de acuerdo en las peticiones que dieron base al movimiento, se quedó trabajando; Federico Vivanco, que tiene costumbre de traicionar movimientos tan justificados como este de "La República".

Esta es la situación.

LA DESIGNACION DE UN OBRERO EN LA EMBAJADA QUE IRA AL BRASIL. — Ayer hemos recibido de parte de un prestigioso obrero de esta localidad, una extensa comunicación en la cual hace varias consideraciones relacionadas con la conveniencia que habría que en la Embajada oficial que irá a las fiestas del Centenario del Brasil, se designara a un obrero que llevara la representación de las clases trabajadoras de Chile.

Después de varias otras consideraciones, dicho obrero dice lo siguiente:

—Conveniencia habría en que el Supremo Gobierno dejara a un lado añejas tradiciones de oligarquía que no sientan bien en países democráticos, como el nuestro, y nombrara el delegado propuesto por las sociedades obreras, don Eulogio Molina, para que lo agregue a dicha Embajada.

Por la presente, también me hago un deber en felicitar al señor Consejero de Estado, don Pablo Ramírez, por su protesta tan justa en la última sesión de dicho Consejo, al ver que no se quería que formara parte de la Embajada un representante obrero.

El industrial Cornejo no conseguirá ocupar las plazas de los huelguistas, pues muchos obreros han desechado halagadoras proposiciones.

—La tesorería funcionará hoy durante la tarde para la atención de los delegados, a quienes se les pide la mayor diligencia en sus funciones.

—Se necesita que hoy sin falta se de cuenta de la venta de entradas de los beneficios del Coliseo y el del Sábado pasado (La Estrellita).

—Mañana, gran asamblea especial, a las 10 A. M., para tratar de lo de la reunión del personal del Universo, que es de suma importancia, pues, además de la respuesta que se deberá dar al señor Helfmann, se darán a conocer ciertas actividades de uno de los contratistas de este taller para desbaratar la acción de la organización ante la Gerencia".

LA MANIFESTACION DE ANOCHE

ASISTEN A ELLA PRESIDENTES DE DIVERSAS INSTITUCIONES RECREATIVAS

Antenoche se ha llevado a efecto en uno de los Restaurants de esta capital, la manifestación que un grupo de presidentes y miembros de las instituciones recreativas de esta capital, y directores honorarios de la Federación de Centros que habían organizado en honor de los redactores obreros de este diario.

Esta manifestación, que consistió en una comida íntima, dió ocasión para desarrollarse una amena reunión social, en que se demostraba las simpatías con que cuenta este diario dentro de las colectividades obreras de esta capital y de la República, y especialmente de parte de los Centros instructivos y recreativos de Chile.

A esta reunión concurrieron diversos presidentes de instituciones, entre los cuales notamos a los del Centro La Ilustración, señor Carlos Gamboa; de la Instructiva Obrera, Esperanza, señor Antonio Gutiérrez; al del Juvenil Almagro, señor Tobías Carvajal; al de La Democracia, señor Carlos de la Barra; al del Martínez de Rozas, señor Carlos Luis Alvarez; al del Sparta, señor Luis Ferrada; al del Yungay, señor Juan Silva; al presidente honorario del Juvenil Almagro, señor Evaristo Ríos; y varias otras personas.

En una mesa especialmente arreglada, tomaba colocación cerca de las nueve de la noche, los festejados, siendo rodeados de los dirigentes de la manifestación.

En la hora de los postres, ofreció la manifestación el señor Carlos de la Barra, como presidente del Comité, contestando a nombre de los festejados, el señor Rogelio Vallejos.

Cerca de las 11 de la noche se daba término a esta manifestación. Varios de los asistentes se dirigieron a la Sociedad La Democracia, donde se siguió un animado baile social.

ASISTENTES A LA MANIFESTACION

EL CENTRO SOCIAL Y DEPORTIVO ADOLFO MORALES, CELEBRA HOY SU 5.o ANIVERSARIO

LA VELADA Y BAILE SOCIAL DE ESTA NOCHE

Esta noche, con un interesante programa, que constituye una buena velada literario-musical y un animado baile social, se celebrará por los miembros del Centro Social y Deportivo, Adolfo Morales, el 5.o aniversario de la fundación de esta institución.

Preside actualmente esta institución, el señor Julio Gormaz Cerda, persona que se ha demostrado con la suficiente preparación para conducirla por el camino del progreso y del adelanto.

En su labor, el señor Gormaz ha tenido buenos cooperadores, como los señores Oscar y Julio Román, y el señor Alejandro Cepeda, persona esta última que se ha caracterizado por su dedicación en bien de esta entidad.

A la velada y baile de esta noche, esta institución ha invitado a todas las relaciones sociales, especialmente a las que componen la Federación de Centros Instructivos y Recreativos de Chile, y a los miembros de la prensa.

El local de esta velada está situado en la calle Bandera, entre San Pablo y Sama, donde la entidad festejante tiene su salón y secretaría social.

UNION DE LOS TIPOGRAFOS.—Se ha citado a sesión de directorio para mañana a las 3 de la tarde. Se encarece la asistencia, en especial a los directores que no han concurrido a las últimas sesiones, pues hay asuntos importantes que resolver.

A los aspirantes a socios cuyas solicitudes han sido aceptadas por el directorio, se les ruega pasen a firmar los registros sociales.

—El tesorero ruega a los recaudadores pasen a dar cuenta de la cotización en los talleres.

—La Comisión de Contabilidad se reunirá hoy Sábado a las 2 de la tarde, en la secretaría a fin de seguir, revisando el balance que ha presentado el tesorero, correspondiente al primer semestre del año en curso. Esta Comisión la componen los señores Federico Martínez, Santiago Campos Valdés y José del C. Poblete.

UNION LOCAL DE LA I. W. W.—Para mañana a las 9 A. M., se ha citado a asamblea plena extraordinaria para tratar el asunto Internacional, que está de ctualidad en Chile.

Se encarece la asistencia y puntualidad en la hora, para tratar ampliamente este punto, a todos los trabajadores en general. Una vez terminado este asunto, siguirán sesionan los distintos Departamentos.

CENTRO INSTRUCTIVO OBRERO "MARTINEZ DE ROZAS".—Se pone en conocimiento de los socios que está abierto el nuevo registro le que pueden pasar a firmar los días Martes, Jueves y Sábado, de 9.30 a 11 P. M., en el nuevo local, O'Higgins 1265, al llegar a Independencia.

A las relaciones sociales, se pone el local a su disposición y se les comunica que toda correspondencia debe ser dirigida a él.

CENTRO SOCIAL DE EMPLEADOS DE COMERCIO.— Hoy, baile social con orquesta; se invita a todas las relaciones familiares.

SOCIEDAD CONDOR DE S. M.— La matinée de mañana.— Con todo entusiasmo se activan los preparativos para llevar a efecto mañana en el salón de la Sociedad Fermín Vivaceta, Porvenir 775, la matinée que tiene como objeto tirar la rifa que esta institución ha organizado a beneficio de los fondos pro-mausoleo social.

La entrada será libre para las personas que tengan números para dicha rifa.

La parte literaria está a cargo del Cuadro Andrés Muñoz.

EXTRAVIO DE UNA LIBRETA SOCIAL. — Se nos ha rogado que la persona que se haya encontrado una libreta social del Consejo de Tranviarios, perteneciente al obrero Juan Riveros, que tiene en su interior dos carnets sociales, se sirva devolverla a este diario o a Andes 2021.

CENTRO SOCIAL Y RECREATIVO GIOCONDA. — En sesión celebrada el 16 del presente, se tomaron los siguientes acuerdos:

Aceptar como socios a los señores: G. Martínez, Guillermo Arias, Victor M. Vieyra. Aprobar la cuenta presentada por el señor tesorero de la fiesta de presentación, quedando pendiente una factura del señor Albornoz.

La comisión nombrada para apersonarse a don B. Tallman, dió cuenta de no haber aceptado el nombramiento de presidente honorario, por motivos ajenos a su voluntad, y de haber prometido su ayuda. Se acordó por unanimidad dejar acéfalo este puesto y enviarle nota indicándole el acuerdo y a la vez agradecerle su generoso obsequio.

Se acordó tomar 10 entradas enviadas por el Centro Instructivo El Despertar, a beneficio de los obreros Alarcón y Vidal, y solicitar el salón del Centro Jack Dempsey, para dar un baile a beneficio de los fondos sociales.

EL CENTRO DEPORTIVO Y RECREATIVO ESPARTA

INAUGURA HOY SU NUEVO LOCAL SOCIAL

Hoy, a las 9 y media de la noche, se dará comienzo a la gran velada literario-musical y baile familiar que con motivo de la inauguración de su nuevo y amplio salón social, ha organizado el Centro Deportivo y Recreativo Esparta.

El salón ha quedado ubicado en la calle San Alfonso N.o 30, casi esquina de la Alameda de las Delicias.

El baile será amenizado por una buena orquesta que estará a cargo del profesor señor Arturo Rojas L. y será dirigido por el Campeón de shimmy por Santiago, señor Gustavo Castillo P.

Además han sido especialmente invitados los representantes de Vida Obrera de los diversos rotativos de la capital, el Cuerpo Directivo de la Federación de Centros Instructivos y Recreativos de Chile como así las diversas instituciones adheridas ha esta importante corporación.

Los números de variedades estarán a cargo de los miembros que componen la Asociación de Cuadros Artísticos Obreros de Chile.

Sr. FRANCISCO GUTIERREZ M.

tesorero del centro

Sr. GUSTAVO CASTILLO,

secretario del centro.

Sr. LUIS LOPEZ,

secretario del centro

SOCIEDAD "LA DEMOCRACIA". —La manifestación y banquete que ofrecerá mañana en honor de su presidente.—Con éxito se están finiquitando los preparativos para el banquete y fiesta social que la Sociedad "La Democracia", Centros Recreativos de la capital y amigos personales ofrecerán mañana, al presidente de la Federación de Centros Instructivos y Recreativos de Chile y de "La Democracia", don Carlos de la Barra V.

El banquete se llevará a efecto, en el Hotel "Peñafiel", a las 8 P. M., para después del término de él, dirigirse en masa a la fiesta social, que en su honor, le ofrece la institución "La Democracia", en sus salones que posee en la calle Diez de Julio 734, y para lo cual se ha preparado un excelente programa musical; el baile será amenizado por una orquesta que se ha contratado con tal fin.

Entre los adherentes a esta manifestación figuran representantes de la gran mayoría de los Centros Instructivos y Recreativos de la capital., y numerosos amigos personales del festejado.

La Comisión encargada de esta manifestación, y que la compone el director honorario de la F. de C. I. y R. de Chile, don Victor Maldonado y los miembros de "La Democracia", señores Luis Jorquera F., Enrique Beytía y Julio Figueroa, nos encarga advertir a las personas que deseen adherirse, y que aún no lo hayan hecho, que las inscripciones sólo se recibirán hasta hoy en la secretaría de la Federación de Centros, a las 8 P. M., y en la Sociedad "La Democracia", hasta las 12 P. M.

Sociedad de S. M. Figueroa Alcorta. — De orden del señor presidente, al directorio para mañana a las 2 y media P. M. en el local social.

Citaciones

Sociedad de Artesanos La Unión. —A junta general extraordinaria para mañana, a las 2 de la tarde, en su local social, calle de Riquelme N.o 851, con el objeto de nombrar reemplazantes a los cargos de presidente y primer vice, que han renunciado.

Se encarece la asistencia y puntualidad en la hora.

Sociedad de Socorro Mutuo Unión de Industriajes en Escobar y Ramos Similares Arturo Prat. — A junta general ordinaria para mañana, a las 3 P. M.

Se encarece en especial la asistencia a la comisión de fiestas, en Recoleta 160.

Trabajadores Industriales del Mundo.— Departamento en Construcción I. W. W.— A todos los componentes del Departamento en Construcción I. W. W., para la asamblea de mañana, a las 9 A. M., en San Francisco 608.

GRAN RECLAME

CALZADO

muy fino, elegante, con precios de gran réclame se exhibe en las vitrinas de "LA FLOR DEL DIA".

HEBILLAS

de metal y de mostacilla, última moda para calzado, hay lindo surtido en "LA FLOR DEL DIA".

CORSES

completo surtido de espléndidos modelos y no caros, ofrece: "LA FLOR DEL DIA".—San Antonio 98, esquina Moneda.

A $ 21.80

GRAN LIQUIDACION

Varios saldos de calzado muy fino para señoras, realizamos sólo a $ 21.80 el par; hay numeración completa.

"LA FLOR DEL DIA"

SAN ANTONIO 98, esq. MONEDA

A-18

Laboratorio Chile

DIVIDENDO PROVISORIO

Se avisa a los señores accionistas que, según acuerdo del Directorio, se pagará desde el 21 del corriente en las oficinas del Banco Nacional (Centro), un dividendo provisorio de **un peso cincuenta por acción.**

Queda cerrado el Registro de transferencia de acciones desde esta fecha hasta el 19 del corriente inclusive.

Santiago, Agosto 15 de 1922.

El Gerente

Casa Muy Central

Necesitamos arrendar casa de 10 habitaciones. Canon hasta $ 1,500.

GUZMAN, SILVA Y Cía.

1243 - HUERFANOS - 1243

Sociedad Silos Brocks Ltda.

Capital: $ 2.250,000 totalmente pagado

Construye silos de planchas de concreto. Los más económicos seguros y durables. Adoptado por los principales agricultores del país y por todas las Escuelas Agrícolas.

MAQUINAS ENSILADORAS "PAPEC"

Sencillas, modernas y eficientes. Su alto rendimientto no ha sido superado.

MAIZ EUREKA

Importado y nacional. Es el de mayor producción conocido, tanto en volumen de forraje como en cantidad de grano.

ORDENES A:

Eugenio Lyon

AGENTE GENERAL

HUERFANOS 1148. — CASILLA 3913. — SANTIAGO

Ya son muchas las personas

que usan y recomiendan el "The Vergel", después de haber comprobado su maravillosa eficacia. Las personas que sufren de los riñones y la vejiga están expuestas a sufrir dolor de cintura, espalda o caderas, hidropesía, reumatismo o ciática, incontinencia de la orina, dolor o ardor en el caño al pasar las aguas, asiento o sedimento en las orinas, unas veces blanco como almidón y otras amarillo como ladrillo molido, imposibilidad de agacharse y recoger algo del suelo, empañamiento de la vista, orines turbios y de mal olor, debilidad sexual, el orinar a retazos o de gota en gota, el tener que levantarse en la noche a hacer aguas, frialdad de pies y manos, hinchazón de pies y pantorillas, cansancio y flogedad al levartarse por las mañanas, pérdida de la memoria, etc., etc., y deben de tomar sin pérdida de tiempo el "The Vergel" de los laboratorios del "The Vergel de París, que se vende en todas las buenas Botivas y Droguerías del país.

Gets-It

El mejor callicida del mundo

Su farmacia lo vende

DAUBE Y CIA.

Santiago — Valparaíso — Concepción

SI EN LAS 4 HORAS DE HOY

VISITA Ud. LOS DEPARTAMENTOS

Bonetería Señoras, Blanco, Valijería, Bonetería Niños, Zapatería Niños y Librería.

Encontrará algunas oportunidades en artículos útiles y prácticos

A PRECIOS MUY CONVENIENTES

GATH & CHAVES

LUIS OVANDO y Cía
CAMBIO DE MONEDAS
HUERFANOS N.o 1040 = Teléf. Inglés 1451

AGENTES
Serios y con referencias, se aceptan para colocar acciones en provincias, de importante Sociedad Carbonífera en formación. Dirigirse a:
"SOCIEDAD CARBONIFERA"
Casilla 2940. — Santiago
20-A

LAMPARAS
(ELECTRICAS)
Ganchos-Plafoniers
Lámparas de Pie
Todas de los últimos modelos europeos, capaz de satisfacer el gusto más refinado. - Ofrece la
Casa SANTIAGO WEBB & Co.
ESTADO 156-170
Casilla 1767 - Teléf. Ing. 3176-3177

INDUSTRIAS Y COMERCIO

CAMBIOS BANCARIOS DE AYER

PLAZAS	Monedas	Valor de la £ a la par	Valor de la £ a la vista	CHILE 90 d/v.	CHILE Vista	ESPAÑOL 90 d/v.	ESPAÑOL Vista	ANGLO S. A. 90 d/v.	ANGLO S. A. Vista	NAC. CITY 90 d/v.	NAC. CITY Vista	GERMANICO 90 d/v.	GERMANICO Vista	LOND. y RIO 90 d/v.	LOND. y RIO Vista	FRANCES 90 d/v.	FRANCES Vista
LONDRES	Libra	1	1	32.50	32.80	32.50	32.80	32.50	32.80	32.50	32.80	32.50	32.80	32.50	32.80	32.50	32.80
PARIS	Franco	25.22	56.07	0.58	0.58½	......	0.58⅞	0 58	0.58⅝	......	0.584	......	0.59	0.59⅛	0.59½	0.57¾	0.58¼
HAMBURGO	Marco	20.43	4823.52	0.0066	0.0068	......	0.0067	......	0.0071	......	......	......	0.0068	......	......	......	0.0065
N. YORK	Dólar	4.80	4.491	......	7.30¼	......	......	......	7.33¾	......	7.30	......	7.30	......	7.31½	......	7.31
ESPAÑA	Peseta	25.22	28.52	1.13¾	1.15	......	1.15	......	1.15⅛	......	1.15	......	1.15	......	1.15⅛	......	1.15
ITALIA	Lira	98.21	98.79	0.33	0.33¼	......	0.33½	......	0.33½	......	0.33 1/3	......	0.33½	......	0.33 3/8	......	0.33
ARGENTINA	Nacional	11.45	12.23	......	2.68	......	2.66¼	......	2.66⅝	......	2.68	......	2.66¼	......	2.67	......	2.68
AMBERES	Franco	25.22	59.09	0.55	0.55½	......	0.55¾	......	0.56	......	0.55¼	......	......	......	0.55⅞	......	0.55½
SUIZA	Franco	25.22	23.31	......	0.40¾	......	1.40	......	1.40⅛	......	1.40¼	......	1.40	......	1.40½	......	1.40
HOLANDA	Florín	12.101	11.39	......	2.87¾	......	2.86¾	......	2.87¾	......	2.86¾	......	2.86¾	......	......	......	......
SUECIA	Corona	24.02	15.80	......	......	......	......	......	1.94⅝	......	......	......	......	......	......	......	......
VIENA	Corona	24.02	——	......	......	......	......	......	......	......	......	......	......	......	......	......	......
BOLIVIA	Boliviano	10.—	14.94	......	......	......	2.19½	......	......	......	......	......	......	......	......	......	2.18

CAMBIO BANCARIO: $ 32.50. — COMERCIAL: $ 32.40

1 DOLAR: $ 7.30¼; 1 FRANCO: $ 0.58; 1 MARCO: $ 0.0066; 1 PESETA: $ 1.13¾; 1 LIRA: $ 0.33; 1 NACIONAL ARGENTINO: $ 2.68

PREMIO DEL ORO: 162%. — UN PESO PAPEL VALE: 7 3|8d.

BOLSA DE COMERCIO

Movimiento

Como el día anterior, durante la segunda rueda hubo más actividad y animación que en la primera.

Los negocios realizados en acciones no fueron de mucha importancia; pero en cambio, se vendieron gruesos lotes de bonos, de preferencia los de la Caja de Crédito Hipotecario del 8 o|o y 1|2 por ciento.

Los títulos de sociedades, que experimentaron pocas alteraciones en sus precios, no revelaron una tendencia claramente definida, siendo igual el número de los que obtuvieron alzas al de los que cerraron con retrocesos.

En cuanto a los bonos, sus cotizaciones se notaron más o menos sostenidas.

Comparados los precios de clausura del Jueves con los de ayer, las diferencias fueron las siguientes:

SUBIERON: Caja 6-1, 1|2; 7-1, 1|2; Hipotecario 7-2, 1|2; Banco Español, 1; Condoriaco, 1|2; Vacas, 1|4; Antofagasta, 1|4; Lastenia, 1|8; y Nueva Castilla, 1|2.

BAJARON: Caja 8-1, 1|4; Hipotecario 8-1, 1|4; Caylloma, 1|8; Nueva Elqui, 1|4; Santo Cristo, 5|8; Tres Puntas, 1; Cervecerías Unidas, 1|2; Caupolicán y Calacoto, 1|8; y Rafaelitas del N., 1|4.

OPERACIONES DE AYER

PRIMERA RUEDA
5 Gas Santiago, 46 1|2.
39000 Caja 8-1|2, 101 5|8.
1500 Vacas, Stbre. 7, 7.
500 Condoriaco, Stbre. 7, 25.
1000 Rafaelitas, Stbre. 7, 13 3|4.
900 Vacas, Stbre. 7, 7 1|8.
1000 Hipotecario 8-1, 100 1|2.
27000 Caja 8-1, 100 5|8.
300 Caja 8-1, 100 1|2.
500 Rafaelitas, Stbre. 7, 13 5|8.
300 Rafaelitas, Agosto 24, 13¾.
200 Araca, Setiembre 7, 85 1|2.
400 Antofagasta, Stbre. 7, 53¾.
200 Vacas, Agosto 24, 7.
500 Antofagasta, Agosto 24, 53.
500 Caupolicán, Stbre. 7, 5 1|8.
30000 Hipotecario 8-1, 100 5|8.
600 Petróleos, 0.40.

SEGUNDA RUEDA
28 Banco Español, 155.
77000 Caja 8-1, 100 1|2.
94000 Caja 8-1|2, 101 5|8.
50000 Hipotecario 8-1, 100 1|2.
7000 Hipotecario 7-2, 96 1|2.
5000 Caja 6-1, 92 1|2.
500 Condoriaco, Stbre. 7, 25 1|2.
500 Caupolicán, Stbre. 7, 5 1|4.
200 S. Cristo, Stbre. 7, 5 3|4.
800 S. Cristo, Stbre. 7, 5 5|8.
200 S. Cristo, Stbre. 7, 5 7|8.
12 Lebu,o P. S., 82 1|2.
20 Seguros Unión Nacional, P. S., 70.
25 Monte Blanco, P. S., 1.30.
50 María Fca., Stbre. 7, 11 1|2.
500 Lebu, Setiembre 7, 84 1|2.
100 Minera, 43 7|8.
20 Minera, 43 1|4.
400 N. Elqui, Agosto 24, 25 1|2.

PRECIOS DE COMPRADOR O VENDEDOR AL TERMINAR LAS RUEDAS

TITULO	COMPRADOR Cantidad	COMPRADOR Precio	VENDEDOR Cantidad	VENDEDOR Precio
BONOS				
Caja 7-1	8,000	95½	....	....
Caja 8-1|2	7,000	101⅝	....	....
Caja 8-1	....	....	10,000	100½
Garantizador 8	20,000	83	....	....
Hipotecario 7-1	....	....	3,000	95
Hipotecario 7-2	30,000	96½	30,000	97
Hipotecario 8-1	12,000	100½	15,000	100⅝
Municipalidad 8, Priv., Dic.	....	....	10,000	93
BANCOS				
Chile	....	....	100	208½
Español de Chile	....	....	100	155
Francés de Chile	100	30	....	....
Nacional	....	....	64	87
MINERAS				
Areca, Stbre. 7	200	85¼	500	85½
Arauco, Stbre. 7	200	2⅛	200	2¼
Cayloma, Agosto 24	500	2¾	500	2½
Condoriaco, Stbre. 7	200	25¼	....	....
Disputada, Sbre. 7	100	51¾	200	52
Disputada, Agosto 24	....	....	200	51¾
Llallagua, Stbre. 7	200	312	....	....
Lebu, Stbre. 7	....	....	100	84½
Minera e Industrial, Stbre. 7	....	....	200	44
Nueva Elqui, Stbre. 7	....	....	300	25½
Nueva Elqui, Agosto 24	200	25½	....	....
Oruro	....	....	25	18
Santo Cristo, Stbre. 7	400	5¾	500	5⅞
San José Oruro (S. A.)	1,000	6½	300	7¼
Santa Rita, Agosto 24	200	7	....	....
Santa Rita, Stbre. 7	....	....	300	7½
Vacas, Setiembre 7	500	7	200	7⅛
SALITRERAS				
Antofagasta, Agosto 24	200	53	....	....
Antofagasta, Stbre. 7	....	....	500	53½
Chilena, Stbre. 7	100	14½	200	15
Dones, Agosto 24	....	....	100	20½
Lastenia, Agosto 24	200	34¾	....	....
Lastenia, Setiembre 7	500	34⅞	200	35
Loa, Agosto 24	....	....	100	79¾
Perfetti, Agosto 24	....	....	100	10
Perfetti	75	9¾	....	....
AGRICOLAS Y GANADERAS				
Laguna Blanca	....	....	80	80
Tierra del Fuego, Agosto 24	100	89½	200	90½
SEGUROS				
El Cóndor	....	....	200	18
INDUSTRIALES				
Cemento Melón, Agosto 24	300	29	100	29¾
Gas de Santiago	40	46	15	46½
Nacional de Vidrios	....	....	10	89
Tabacos, Agosto 24	100	77	....	....
Tejidos "El Salto"	100	240	....	....
Volcán, Stbre. 7	....	....	100	41
DIVERSAS				
Tattersall	....	....	100	104
PETROLIFERAS				
Caupolicán, Stbre. 7	500	5⅛	....	....
Cacheuta, Stbre. 7	....	....	200	2⅜
Nacional de Petróleos	500	0.40	....	....
Rafaelitas, Stbre. 7	....	....	500	13½
CIERRE, A LAS 5 P. M.				
Disputada, Stbre. 7	....	51½	....	....
Nueva Elqui, Agosto 24	....	....	....	25½
Tres Puntas, Stbre. 7, transacción	....	16	....	....
Vacas, Stbre. 7	....	....	....	6¾
Antofagasta, Stbre. 7	....	53¼	....	....
Caupolicán, Agosto 24	....	....	....	5⅛
Rafaelitas, Stbre. 7	....	....	....	13½

OPERACIONES EN VALPARAISO

PRIMERA RUEDA
500 Castilla, Agosto 24, 16 1|4.
200 Cerveza, 38 1|2.
6400 Huanuni, Stbre. 7, 85 1|2.
800 Vacas, Agosto 24, 6 1|2.
34000 Caja 7-1, 96.
4 Antofagasta, Agosto 24, 52.
20 Fuegos, 91.

SEGUNDA RUEDA
No se recibió telegrama de transacciones.

CAMBIO

1.a rueda: Vendedor, 32.60; y comprador, 32.40.

ORO

1.a rueda: Vendedor 162.30; y comprador, 162.

LIBRAS POR ORO

1.a rueda: Vendedor, 12.50; y comprador, 12.30.

REVISTA SEMANAL

SOCIEDAD COMERCIAL DE AGRICULTORES

FERIA DE PRODUCTOS AGRICOLAS

Local: Matucana 10. Teléfono Inglés 9 (Estación). Oficina: Bandera 262. Teléfono Inglés 420 (Central). Casilla 2178

Transacciones efectuadas en el remate semanal verificado el Miércoles 16 del presente, a la 1.30 P. M.:

Afrecho:
50 sacos J. D. B., $ 17.
Avena, los 100 kilos:
50 scos Q. A., $ 32.
3 sacos D. M., 31.
Arvejas, los 100 kilos:
4 sacos R. O., $ 19.
Cebada, los 100 kilos:
11 ingl. C. C., $ 25.50.
6 Ingl. C. C., 24.
1 forr. H. H., 23.
4 forr. C. C., 22.
Carbón espino, el saco:
35 sacos L. V., $ 9.60.
50 sacos G. B., 9.50.
45 sacos J. Z., 9.20.
6 sacos C. S. G. H., 9.
300 sacos G. B., 9.
85 sacos A. P., 8.40.
20 sacos A. F., 8.
110 sacos Q. A., 8.
25 sacos M. F., 6.
Carbón blanco, el saco.
900 sacos, H. H., $ 6.
100 sacos O. Ch., 5.50.
200 sacos, Id., 4.70.
277 sacos Q. A., 4.
Descarozados, los 100 kilos:
1 saco P. M., $ 9.50.
Frejoles, los 100 kilos:
6 cosc. M. I., $ 51.
13 cosc. C. I., 51.
10 burr. N. B., 48.
2 milag. M. C., 45.
20 bayos F. G. G., 42.
11 bayos E. I., 42.
12 bayos E. I., 40.
1 bayos V. M. U., 40.
8 bayos P. A. B., 40.
6 bayos J. R., 32.
Granzas, los 100 kilos:
25 sacos P. V., $ 33.
4 sacos C. I., 21.50.
20 sacos P. V., 18.50.
15 sacos P. V., 16.
18 sacos Q. A., 14.
15 sacos P. y Co., 12.
Garbanzos, los 100 kilos:
7 sacos M. J., $ 51.
Huesillos, los 100 kilos
10 sacos E. C., $ 25.
Higos, los 100 kilos:
10 sacos L. y R., $ 50.
Linaza, los 100 kilos:
5 sacos D. M., 33.50.
Leña, la carga:
23 J. S. M., $ 21.
Leña, los 100 kilos:
50 R. R. y Co., $ 7.20.
25 espino B. L., $ 4.50
7 espino R. R., 4.20.
20 espino B. L., 4.20.
164 espino P. O. L., 4.
100 espino P. O. L., 3.80.
80 blanca A. I., 3.20.
Miel, los 46 kilos:
4 brr. C. I., $ 29.
Maiz, los 100 kilos:
7 scs. morocho C. I., $ 23.
31 blanco E. Hns., 17.
28 blanco T. C., 16.
4 colorado E. I., 14.
Nueces los 100 kilos:
5 sacos P. V., $ 100.
7 E. S., 90.
40 H. F., 20.
Peras secas, los 100 kilos:
5 L. R., $ 30.
Pasto, los 100 kilos:
300 col. 2.o corte M. C., $ 9.80.
200 2.o corte V. C., 9.60.
133 2.o corte V. C., 9.50.
100 1.er corte V. C., 9.20.
130 1.er corte V. C., 9.10.
100 1.er corte V. C., 9.
331 1.er corte V. C., 7.50.
610 1.er corte A. V., 6.60.
Pasto, la coliza:
100 2.o corte A. C., $ 3.
457 2.o corte J. E., 2.90.
200 2.o corte A. C., 2.80.
200 2.o corte J. E., 2.80.
510 2.o corte J. R. E., 2.70.
140 en rama G. G., 2.40.
10 en rama G. G., 2.30.
Papas, los 100 kilos:
50 scs. cazuela A. T., $ 16.50.
50 amarillas A. V., 11.50.
101 amarillas J. A., 14.
25 amarillas E. Hns., 14.
5 amarillas R. del S., 13.50.
127 amarillas R. F., 13.40.
291 amarillas R. F., 13.
Papas, el saco:
31 amarillas I. H., $ 12.50.
73 blancas R. F., 7.
Sacos vacíos, el saco:
100 trigueros N. C., $ 1.40.
300 carboneros A. M., 0.90.
Sal, los 100 kilos:
50 scs. A. M., $ 9.50.
20 A. G., 8.
200 A. G., 7.
Trigo, los 100 kilos:
10 blanco A. L. V., $ 42.
1 candeal P. V., 41.
65 candeal J. M. F., 40.
3 revuelto M. Z., 28.
1 fallo P. V., 25.
8 fallos D. M., 22.
Quesos, los 46 kilos:
260 kls. Estacada E. F., $ 184.
130 Cabaña Blanca J. L. W., 183.
162 Estacada E. F., 182.
195 Cabaña blanca J. L. W., 178.
32 Quebrada Redonda A. B., 175.
115 Quabrada Redonda Id., 170.
446 Lolenco D. B., 163.
66 Santiago P. y Co., 161.
325 Huique J. C. Z., 160.
172 Copihue A. R., 153.
82 Cabaña blanca J. L. W., 152.
46 Huique J. C. Z., 146.
49 Copihue A. R., 164.
171 Copihue Id., 144.
46 Huique J. C. Z., 144.
183 Peralillo J. A. L., 141.
91 Comaye A. A., 140.
211 Peralillo J. A. L., 138.
249 Comaye Q. A., 137.
176 Copihue A. R., 134.
Mantequilla, los 46 kilos:
20 kls. Sta. Julia F. M., $ 405.
40 Sta. Julia Id., 400.
48 Santiago C. S. G., 400.
24 Buin, 380.
48 Santiago C. S. G., 360.
102 S. Carlos J. E., 300.
96 Quillota J. S., 200.

Nota: Los precios de las mercaderías publicadas en esta revista son con envase. Remate todos los Martes, a la 1.30 P. M.

La carga por carros completos debe dirigirse al Desvío Banco de la República y los sobornales a Estación Alameda; boletos, a Casilla 2178. Santiago.

VALOR DE LA £ EN DOLARES

Los cablegramas procedentes de Nueva York, recibidos ayer en los Bancos de esta ciudad, indican las siguientes cotizaciones en oro americano:

Alemán Transatlántico	**4.487**
Anglo Sud - Americano	**4.47¾**
Francés de Chile	**4.48⅛**
Londres y Río de la Plata	**4.43¾**
National City Bank	**4.47¾**

BOLSA COMERCIAL DE CHILE

PRIMERA RUEDA
500 Caupolicán, Stbre. 7, 5 1|4.
100 Santo Cristo, Stbre. 7, 6 1|4.
600 S. Cristo, Stbre. 7, 6 1|8.
1300 S. Cristo, Agosto 24, 6.
1300 S. Cristo, Stbre. 7, 6.
4900 S. Cristo, Stbre. 7, 5 7|8.
500 S. Cristo, Agosto 24, 5 3|4.
2900 S. Cristo, Stbre. 7, 5 3|4.
1500 S. Cristo, Stbre. 7, 5 5|8.
2800 S. Cristo, Agosto 24, 5 1|2.
1500 S. Cristo, Agosto 24, 5 5|8.
100 Espino, Agosto 24, 5 1|8.
22000 Espino, Stbre. 7, 5 1|8.

SEGUNDA RUEDA
9400 S. Cristo, Stbre. 7, 5 3|4.
1000 Espino, Stbre. 7, 5 1|4.
100 Caupolicán, Agosto 24, 5¼.
1400 Rafaelitas, Agosto 24, 13⅜.
1800 S. Cristo, Agosto 24, 5 3|4.
100 Marta, 5.
1000 Marta, Stbre. 7, 5 1|8.
300 S. Cristo, Stbre. 7, 5 7|8.
5500 Domeyko, Agosto 24, 1.70.
100 S. Cristo, Agosto 24, 5.71.
5500 S. Cristo, Agosto 24, 5.70.
4000 Espino, Agosto 24, 5.
4000 Espino, Stbre. 7, 5.06.

COTIZACION DE METALES

Cablegrama sobre cotizaciones de metales correspondiente al día de ayer:

Estaño: £ 161.12.6 al contado; y £ 161.12.6 a plazo.

Subió: £ 0.2.6 al contado; y a plazo no varió.

Cobre Standard: £ 63.17.6 al contado; y £ 64.0.0 a plazo.

Bajó: £ 0.2.6 al contado; y £ 0.2.6 a plazo.

Plata: 34 7|8. Bajó 1|8.

COLON
Los mejores cigarrillos con tabaco hebra.
20 cts. PAQUETE

FERIA DEL MATADERO

PLACER 960. — ESTACION SAN DIEGO

SANTIAGO

Transacciones al peso en la Feria del 17 de Agosto de 1922

Novillos:
11 con 6,170 kilos, a 0.96 1|2.
11 con 5,500 kilos, a 0.95.
100 con 5,320 kilos, a 0.95.
10 con 5,300 kilos, a 0.95.
3 con 870 kilos, a 0.93.
6 con 2,330 kilos, a 0.89.
17 con 7,140 kilos, a 0.77.
3 con 1,075 kilos, a 0.71.
Bueyes:
8 con 5,460 kilos, a 0.95.
6 con 3,970 kilos, a 0.94.
5 con 3,120 kilos, a 0.63.
7 con 5,260 kilos, a 0.93 1|2.
8 con 4,300 kilos, a 0.92 1|2.
6 con 4,130 kilos, a 0.92.
2 con 1,175 kilos, a 0.91 1|2.
5 con 3,150 kilos, a 0.91.
6 con 3,895 kilos, a 0.91.
2 con 1,220 kilos, a 0.90.
7 con 4,520 kilos, a 0.87.
4 con 2,385 kilos, a 0.83 1|2.
4 con 2,505 kilos, a 0.83.
4 con 2,410 kilos, a 0.79.
3 con 2,350 kilos, a 0.71.
5 con 3,050 kilos, a 0.70.
6 con 3,400 kilos, a 0.69.
7 con 4,000 kilos, a 0.69.
8 con 4,725 kilos, a 0.60 1|2.
Vacas:
11 con 5,170 kilos, a 0.95.
10 con 4,750 kilos, a 0.94.
10 con 4,945 kilos, a 0.93.
4 con 1,820 kilos, a 0.92.
6 con 2,330 kilos, a 0.92.
10 con 4,390 kilos, a 0.88.
10 con 3,895 kilos, a 0.84.
8 con 3,560 kilos, a 0.84.
6 con 2,450 kilos, a 0.82.
24 con 9,120 kilos, a 0.77.
13 con 4,950 kilos, a 0.73.
2 con 940 kilos, a 0.73 1|2.
Cerdos:
98 con 4,920 kilos, a 1.20.
Ovejas:
98 con 4.920 a 1.20.
95 a $ 28.80
97 a 25.50
51 a 24.00
Corderos:
111 a 30.20.
48 a 26.00.

REVISTA SEMANAL

DE LA FERIA DE PRODUCTOS AGRICOLAS DE URETA Y Cía., Sucesores de Emeterio Ureta C.— Local, Delicias 3410, Teléfono 42 Estación.—Oficina, Bandera 185. — Teléfono 995, Central, Casilla 1340. —Santiago.

Resultado general del remate verificado el Jueves 17 de Agosto de 1922:

Afrecho, los 100 kilos:
25 sacos G. V., $ 18.
240 sacos G. R., $ 17.
Afrechillo, los 100 kilos:
30 sacos, M. P., $ 17.60.
83 sacos G. R., $ 17.20.
Avena, los 100 kilos:
83 sacos P. B., $ 24.
Arvejas, los 100 kilos:
23 sacos G. G. R., $ 25.
Carbón espino, el saco:
260 sacos V. L., $ 10.80.
440 sacos C. V. S., $ 10.20.
224 sacos F. de B. V. C., $ 10.
100 sacos R. C., $ 10.
150 sacos C. S. G., $ 10.
150 sacos C. S. G. de la H. y Co., $ 9
105 sacos T. G., $ 7.
50 sacos A. C., $ 7.
Carbón blanco, el saco:
29 sacos P. M., $ 4.
199 sacos A. N., $ 2.60.
Carboncillo, el saco:
15 sacos A. C., $ 3.40.
Cebada, los 100 kilos:
27 sacos del país J. de D. C., $ 20.
35 sacos id. falla, L. D. V., 19.50.
31 id., id., L. A. U., $ 19.50.
35 di., id. L. D. V., $ 19.
106 id., id. J. E., $ 17.
25 id., id. L. G. V., $ 16.50.
Escobas, cada una:
4 bultos Hacienda Ch., $ 0.80.
Frejoles, los 100 kilos:
3 sac. coscorrones, B. A., 50.50.
6 sacos coscorrones, H. C., $ 50.
3 sacos coscorrones, J. S. S., 49.
5 sacos coscorrones, A. T., 48.50.
4 sacos burros, J. S. S., 46.50.
8 sacos burros, D. R., $ 46.
78 sacos burros, C. B., $ 46.
10 sacos burros, L. M. M., 45.50.
8 sacos burros, R. M. de M., 45.
1 saco milagros, C. y M., $ 44.
4 sacos choletas, L. M. del C., 42.
15 sacos bayos, A. L., $ 40.
79 sacos caballeros N.o 1, J. R., 31.
101 id., id., J. R., $ 30.50.
19 id., id., id., J. R., $ 30.
Granzas, los 100 kilos:
71 sacos O. B., $ 16.50.
43 sacos G. R., $ 12.50.
Leña, la carga:
55 y media cargas hualo, A. B., 16.
54 cargas blanca, A. B., $ 16.
Leña, el saco:
20 sacos revuelta, E. O., $ 4.
20 id., id., E. O., $ 3.20.
10 id., parra, L. V. I., $ 2.90.
120 id. blanca, C. C., $ 2.
Maíz, los 100 kilos:
15 sacos morocho, D. E. C., $ 27.
34 sacos amarillo, I. P. I., $ 23.
25 sacos amarillo, L. R. A., $ 23.
12 sacos amarillo, R. M., 22.50.
25 sacos amar. R. M. M., 22.
66 sacos colorado, I. P. I., 20.50.
37 sacos colorado, Hda. Ch., 20.50.
25 sacos colorado, E. E. L., $ 18.
Paja capotillo, la colisa:
89 colisas, G. Y., $ 1.80.
Papas, el saco:
25 amarillas, R. V., $ 15.
100 sacos amarillas, C. B., $ 15.
50 amarillas, J. B. L., $ 14.70.
100 amarillas, C. B., $ 14.60.
318 amarillas, J. B. L., $ 14.50.
20 amarillas, E. B., $ 14.20.
41 amarillas, C. R., $ 14.
26 amarillas, M. M., $ 12.40.
19 amarillas chicas suc. L. C. de E., $ 7.20.
Pasto, los 100 kilos:
198 fardos, 2.o corte, J. S. S., 8.80.
80 colisas 2.o corte, P. V., 8.20.
180 fardos 1er. corte, suc. F. S., 8.20
100 colisas 1er. corte A. Ll., $ 8.
496 colisas 1er. corte, C. G. C., $ 8.
286 colisas 1er. corte J. B. B., $ 8.
90 id., azumagado, C. G. C., $ 6.50.
Pasto, la colisa:
79 colisas 3er. corte L. V. I., 3.50.
Papas, los 100 kilos:
51 sacos amarillas J. C., $ 15.50.
Sal, los 100 kilos:
300 sacos 2.o, F. J. I., $ 9.50.
Sacos vacíos, cada uno:
20 bultos usados, A. A. $ 0.60.
Semilla linaza, los 100 kilos:
2 sacos A. B., $ 68.
Trigo, los 100 kilos:
1 saco candeal sucio R. V., $ 40.
50 saco candeal fallo M. V., de L., $ 32.50.
50 sacos blanco fallo M. V. de L., $ 27.00.
Quesos, los 46 kilos:
287 Tinguiririca, E. C., $ 200.
252 Chépica, J. L. del R., $ 195.
263 Cunaco, I. V. V., $ 190.
45 Chépica, J. L. del R., $ 186.
199 Manantiales, D. H. C., $ 185.
373 Mallarauco, F. S. M., $ 180.
362 Sta. Clara de M., B. L. A., 176.
60 Longaví, R. V. e hijo, $ 174.
211 Victoria de P., N. G. E., 174.
33 Tinguiririca, av., E. C., $ 173.
249 Placilla, J. B., 173.
333 Sta. Teresa de M., F. L. A., 170.
325 Sta. Clara de M., B. L. A., 169.
153 Santiago, F. y Cía., $ 169.
237 Patagüilla, B. y A. R., 165.
228 Chimbarongo, suc. L. V. A., 164.
194 Las Cabras, A. B., $ 164.
254 Santiago, con ají, P. y Cía., 162.
165 Lolenco, D. B., $ 162.
236 Patagüilla, B. y A. R., 161.
176 Chépica, L. G. V., $ 161.
202 Requínoa, I. E., $ 160.
277 Mallarauquito, R. M. de M., 160.
663 Melipilla, G. D., $ 160.
372 Longaví, R. V. e hijo, $ 160.
16 Victoria de P., N. G. E., 160.
118 Cunaco, C. V. O., $ 159.
345 Longaví, R. V., e hijo, $ 159.
644 Huique, J. E. de E., 158.
469 Quinquimo, F. J. L., 158.
251 Los Perales G. W. M., 156.
395 Tinguiririca, O. V. C., 153.
392 Santiago, F. y Cía., 148.
31 Puangue, L. E. C., 145.
171 Santiago, P. y Cía., 138.
170 Santiago, P. y Cía., 137.
325 Santiago, imit. duros, A. B. y Cía., $ 130.
853 Copihue, E. M. L., $ 130.
393 Molina, J. A., $ 122.
Mantequilla, los 46 kilos:
9 S. Manuel, M. F. U., $ 510.
102 Hac. Culiprán, $ 510.
13 S. Carlos, C. A. de la M., 510.
18 V. Alegre, S. N., $ 505.
506 Totihue, J. G. G., $ 500.
5 Melipilla, J. N. L., $ 475.
41 F. San Rafael, $ 450.
70 Curicó, F. M. C., $ 380.
35 Santiago, J. P. B., $ 372.
31 Buli, E. C. U., $ 370.
59 Santiago, E. K., $ 300.
60 San Carlos, J. E., $ 300.
54 Santiago, M. S., $ 291.
90 Bulnes, C. B. de R., $ 216.
171 Quillota, J. St., $ 204.
170 Bellavista, J. M., $ 200.
127 Bellavista, J. M., $ 180.

Nota.—Esta lista corresponde únicamente a todas las operaciones efectivas; no se toman en cuenta las defensas practicadas por los dueños de las mercaderías.

MATADERO PUBLICO

ENCIERRA DE HOY

Ganado mayor		Ganado menor	
Bueyes	113	Corderos	1153
Novillos	81	Cerdos	264
Vacas	218	Cabros	46
En vara	62	Terneros	31
Total	414	Total	1494

PRECIOS DE LAS CARNES:

		El kilo
Carne buey	1.a	1.36 a 1.40
Id. id.	2.a	1.26 a 1.36
Id. id.	3.a	0.60 a 1.20
Carne novillo	1.a	1.36 a 1.40
Id. id.	2.a	1.26 a 2.36
Id. id.	3.a	0.60 a 1.20
Carne vaca	1.a	1.36 a 1.40
Id. id.	2.a	1.26 a 1.36
Id. id.	3.a	0.60 a 1.20
Carne cordero	1.a	2.40
Id. id.	2.a	2.00 a 3.40
Id. id.	3.a	0.80 a 1.60
Oveja	1.a	1.50 a 1.60
Id. Id.	2.a	1.20 a 1.40
Id. Id.	3.a	0.60 a 1.00
Carne cabro	no	hubo
Carne cerdo	1.a	1.75 a 1.80
Id. Id.	2.a	1.60 a 1.70
Id. Id.	3.a	1.20 a 1.40
Grasa en rama		1.20
Sebo de ovejuno		0.90 a 1.00
Cuero de vacuno macho		1.00 a 1.30
Id. de hembra		1.60
Id. de ovejuno pesos docena		36.— a 48.—

CAMBIO DE LOCAL
LaSemillería
DU BELLOY Y LAHAYE
que atendía en la calle de Monjitas N.o 861, se ha trasladado a su nuevo y amplio local en la calle del
PUENTE N.o 563 (Al lado del Correo Central)
y avisa a su distinguida clientela que tiene el surtido más grande en plaza de todos los artículos necesarios en un
HUERTO, JARDIN O ARBOLEDA FRUTAL.
Una visita al nuevo establecimiento lo convencerá que es el más grande y mejor atendido en su ramo en el país.
CATALOGO GENERAL N.o 2.— Con todas las instrucciones sobre siembras y cultivos, y con la lista completa y detallada de las Semillas, Utiles de Jardinería, Pulverizadores, Remedios para las plantas, etc. VALOR $ 1.00.
Atiende pedidos de cualquier punto de la República.

TRIBUNALES DE JUSTICIA

MOVIMIENTO HABIDO EN 18 DE AGOSTO DE 1922

CORTE SUPREMA

1.a Sala.—No funcionó por falta de personal.

2.a Sala.—1 Lorenzo Aldunate con Fisco, en trámite; 2 Contra José Cecilio Villablanca y otros, en acuerdo; redactor señor Bascuñán; 5 Contra Luis Miranda, en acuerdo; redactor señor Santa Cruz.

Las demás no vistas o suspendidas.

CORTE DE APELACIONES

1.a Sala.—Viernes 18. — Señor Varas O.—1 Cristina Orrego V. (su guardadora), con Manuel Camilo Orrego, suspendida; 2 Beatriz García Silva con Salomé Echaurren, id.; 3 David Pulido con Joaquín Molina, sin tribunal; 4 Guillermo Rossel con Ferrocarriles del Estado, en acuerdo.

Los números 3, 4 y 5 del Jueves, pendientes.

Secretario, el señor Alcalde.

Alegaron:

Don Guillermo Rossel, por la revocación en la 4.a; y

Don Melquíades Agüero con don Fernando Aldunate y don Luis Salas R., en las continuaciones.

2.a Sala.—Viernes 18 de Agosto de 1922.—Relator señor González C.—1 J. Lopehandía con J. Rengifo, sin tribunal; 2 L. Yáñez con E. Vásquez, en trámite; 3 L. Hüber con L. Maturana, id.; 4 I. Martínez y G. Morales con D. Fernández, confirmada; 5 I. Martínez y G. Morales con D. Fernández, confirmada; 6 A. Rogat con A. Rommsor, improcedente; 7 A. Rogart con A. Rommsor, confirmada; 8 S. G. Vigoroux con A. Seganurt, trámite; 9 A. M. Santana y otros con Dussaillant y otros, pendiente.

No vistas las demás.

Falladas de acuerdo:

Channor y Etchegoyen con E. Cerasa.

Alegaron:

En la 4.a y 5.a, don Isidro Martínez, confirmando.

En la 6.a y 7.a, don Alfredo Urzúa con don Justiniano Guezalaga, confirmando y revocando.

En la 8.a, don Franklin Otero con don Max Roldán.

3.a Sala.—Viernes 18.—Relator, señor Mac-Iver. — 1 Luis Manuel Rodríguez contra Ricardo Jervis, en acuerdo.

Don J. Miguel Pizarro alegó con don Luis M. Rodríguez.

Secretario, el señor Fabres.

Fallada de acuerdo:

J. Pelligreen con Bouquets.

4.a Sala.—Viernes 18 de Agosto de 1922.—Relator, señor Ber —1 C. Ferrada con J. M. go, acuerdo y diligencia; 2 A. zález con M. 2.o Cuevas, su da; 3 J. Lezaeta con Compañía nera Domeyko, sin tribunal; Ugarte con Municipalidad de tiago, suspendida; 5 J. Dub Guillermo Lathum, revocada; Silva con E. Román, confirm 7 C. Loyola con J. M. Ara pendiente; 8 M. Maturana ras), suspendida; 15 Partic bienes Venancio Santis,

Alegaron:

En la 1.a, don W. Banne don G. Celedón.

En la 5.a, don P. Silva F dez con don C. Estévez.

En la 6.a, don R. Rom don A. Varas M.

En la 7.a, don A. Fernánd confirmando.

5.a Sala.—Viernes 18, señor tiérrez.—1 León Bonder con los León Brain, liquidación de ciedad, cuaderno principal pendida; 2 León Bonder con los León Brain, liquidación de ciedad, cuaderno de medidas cautorias, suspendid; 3 P García y otros con Fisco, da; 4 Rafael Silva Herrera Caja Hipotecaria, confirmada Joaquín Demarchi con Luis cía, en acuerdo; 6 Justo P. lla, recurso de hecho, en a 7 Manuel González, reclamo municipal, trámite; 8 Fra Gómez con Concepción Bel Portales, revocada; 9 Bel Zamora con Leontina Due Orrego (es parte don Manuel bona), confirmada; 10 Víctor rra con Ferrocarriles del E confirmada; 11 Lucinda Vil con Luis A. Villarroel, confirm 12 Banco Hipotecario de Chile Angelino Bataglia y otro, mal ciada; 13 Isaías Bravo con presa de Tracción Eléctrica de Bernardo, en acuerdo.

La 2.a del Jueves, Boccardo Sintolessi, en acuerdo.

Secretario, el señor Alcalde.

Alegaron:

Don Aurelio Fernández con Alerto Pizarro, en la 4.a.

Don Eduardo Guevara con Alfonso Moreiro, en la 6.a.

Don Antonio Zapata L. con Víctor Vergara, en la 8.a.

Don Livio Rojas, por la mación, en la 9.a.

Don Ricardo Abarzúa, por vocación, en la 11.a.

Don Narciso Sepúlveda, 12.a y

Don Santiago Lazo con dro Aguirre, en la continuación

$ 69; 98 y $ 1
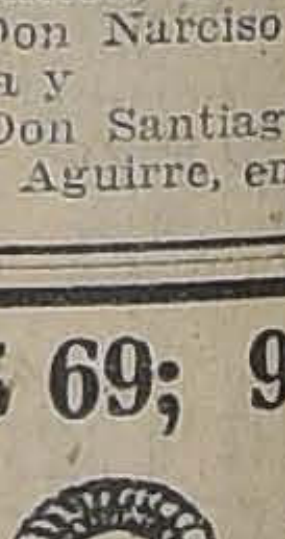
Regios am completos y c sa de centro, la
GRAN FABRICA GLESA de MUE — DE MIMBR
San Isidro 2

Compañía Minas de Gatico
JUNTA GENERAL EXTRAORDINARIA DE ACCIONISTAS
Cítase a Junta General Extraordinaria de Accionistas para el 23 de Agosto de 1922, a las 3 P. M., en el local de la Bolsa Comercial, Cochrane N.o 695. El objeto de la Junta es aprobar y ratificar la venta del muelle y propiedades que posee la Sociedad en el puerto de Tocopilla.
EL CONSEJO DIRECTIVO.
Valparaíso, 14 de Agosto 1922.

COMPAÑIA DE SEGUR "LA CORDILLERA"
En conformidad a los Es tutos, se cita a los accionistas a reunión ria para el 26 del corrien las 2 1|2 P. M., en la ofi de la Compañía, Huér 833, para darles cuenta de Memoria, Balance y Cuenta Ganancias y Pérdidas y tar los demás asuntos caso.
Se les cita, también, a unión extraordinaria mismo día, inmediatam después de terminada la nión ordinaria, para trat la reforma de los artí 23 N.o 3, 34 y 36 de los E tutos, a fin de ampliar el lor de las Pólizas que la Compañía y suprimir cargos de presidente y tarios escrutadores de asambleas generales.
Se advierte que esta gunda citación a la extraordinaria para el indicado.
Queda cerrado el R de Accionistas durante 17 al 26 de Agosto de clusives.
Santiago, 17 de Agos 1922.
EL DIRECTOR

EDUCACION

LIGA PROTECTORA DE ESTUDIANTES PRIMARIOS. — Mañana Domingo, a las diez A. M., tendrá lugar el ensayo general para el beneficio del Lunes próximo, a las 6 de la tarde en el Teatro Setiembre, beneficio que se llevará a efecto aunque llueva. El ensayo se verificará en el mismo teatro y se ruega la puntualidad en la hora.

En sesión de 11 de Agosto se aceptaron los siguientes socios: señores Carlos Lira Q., doctor Luis Aguirre Cerda, Juan 2.o Mayerholz, José Luis Manzano, Fermín Quinteros G., Jorge Barrios, Guillermo Mery, Alberto Bacciarini, doctor Angel Dimitstein G., Ernesto Ried, coronel Luis Solis de Ovando, Alfredo Barros G., Cecilio Rotman, Olegario Lazo Baeza, Pedro N. Calderón, Arturo Pizarro, Luis Castillo, Víctor Puente y Ernesto Martínez.

CURSOS INSTRUCTIVOS EN SAN EUGENIO. — La Sociedad Juventud Esperantista, en breve empezará a mantener cursos dominicales de inglés, castellano y esperanto, en su local, Bascuñán 2032. Los cursos serán para sus asociados de ambos sexos.

Los interesados pueden pasar a matricularse todos los días, de 9 a 11 A. M., y de 2 a 4 P. M.

ASAMBLEA DEL PROFESORADO PRIMARIO. — Hoy, a las 4.30 P. M., celebrará asamblea general el Profesorado Primario, en Compañía N.o 1238, Club del Partido Liberal Democrático.

Tabla:

I. Descuento.

II. Clasificación.

III. Discusión de los estatutos de la "Unión de Profesores de Chile".

ASOCIACION DE EDUCACION NACIONAL. — Mañana Domingo 20, a las 10 A. M., en punto celebrará sesión la asamblea general de educadores en el Salón de Honor de la Universidad de Chile para ocuparse de la siguiente tabla:

I. Resultado de la campaña de la reforma educacional en el Congreso, por el doctor Carlos Fernández Peña.

II. Modo de afianzar la reforma, por el doctor Tomás Ramírez Frías.

Se nos pide anunciar que está abierta la inscripción para este debate en la secretaría de la Asociación, Bandera 166, oficina 19, y recomendar la asistencia a todos los socios y educadores.

EXTENSION COREOGRAFICA. — ESTE ACTO SE EFECTUARA EL SABADO 26, EN EL TEATRO REPUBLICA. — Atendiendo a una petición hecha por numerosos miembros del profesorado que desean asistir a ese acto, y la circunstancia del atraso de los presupuestos, la dirección de este concierto ha tomado el acuerdo de postergar la presentación para el Sábado venidero; y en atención también a que se trata de un acto de instrucción, dedicado a los liceos, colegios y familias del barrio poniente.

—Se nos encarga avisar a las señoritas y demás personal que toma parte en el programa de esta fiesta, que hoy deben asistir a ensayo como de costumbre.

SOCIEDAD NACIONAL DE PROFESORES. — A la sesión que el Domingo 20, a las 2.30 P. M., celebrará el Directorio de esta institución, en el Salón de Honor de la Universidad de Chile, han sido especialmente invitados los delegados de los numerosos Centros pedagógicos que representan al profesorado de todo el país, los directores y directoras de todos los establecimientos fiscales de Santiago y los visitadores de escuela correspondientes.

En esta reunión se estudiará el programa de trabajo que realizará la sociedad en el corriente año, y que tenderá, según indicaciones del Directorio, a la unión de los educadores de todas las ramas de la enseñanza, a la labor que corresponde desempeñar al profesor para influir más eficientemente en la educación del niño y de su familia, al estudio de las ciencias pedagógicas y de sus aplicaciones prácticas y a la previsión y ventajas económicas que se pueden obtener con la cooperación social.

Estas materias han encontrado favorable ambiente en el magisterio de la capital y la reunión promete ser muy concurrida, bastante interesante y de gran provecho, tanto para la educación como para los educadores.

Tenemos encargo de recomendar la asistencia no sólo de los que han sido citados personalmente, sino también de todos los educadores y personas amantes de la instrucción.

ECZEMATOL

Remedio soberano contra excemas, seborrea, picazones y toda clase enfermedades de la piel en venta en las boticas.

Depósito general:

BOTICA FRANCIA

ESTADO 154

EJERCITO Y ARMADA

AYER SE REUNEN LOS JEFES DE DEPARTAMENTO DEL MINISTERIO DE LA GUERRA

El curso de informaciones de infantería

Se designa segundo comandante del Húsares

Reunión de jefes de Departamentos

En el despacho del Ministro de la Guerra se efectuó ayer una reunión del Consejo de Jefes de Departamentos.

En esta reunión se trataron importantes asuntos relacionados con el servicio interno del Ejército.

SE LE NECESITA.— En la Fiscalía Militar del Ministerio de Guerra se necesita a la señora María Avila de Garrido.

Proyecciones de películas sobre la guerra europea

Ayer en la tarde se efectuó, en el Teatro Victoria de Recoleta, una interesante proyección de películas de la guerra europea, a la cual concurrió los oficiales del curso de informaciones de infantería que desde hace poco funciona en el Regimiento Buin.

Las importantes cuestiones de que trataban dichas películas fueron completadas con las explicaciones que dió el mayor señor Carlos Vergara Montero.

El mayor Vergara fué muy felicitado al terminar sus explicaciones.

IV BRIGADA DE CABALLERIA. El capitán señor Joaquín Oyarzún se dirigirá a Angol a fines del mes en curso a asumir su puesto de ayudante del Comando de la IV Brigada de Caballería.

REGIMIENTO HUSARES.— El cargo de segundo comandante del Regimiento Húsares, de guarnición en Angol, será desempeñado por el capitán señor Ernesto Franzani.

EXPEDIENTE DE RETIRO.— El capitán señor Horacio Mira, capitán de corbeta, ha iniciado su expediente de retiro del servicio de la Armada.

Ocupará la vacante dejada por el capitán Mira, el teniente 1.o, señor Enrique Errázuriz Uribe.

ESCUELA MILITAR.— Ayer se efectuó en la Escuela Militar la revista de vestuario y equipo.

Esta revista fué pasada por el Inspector de Establecimientos de Instrucción, General señor Lorca Prieto, interviniendo además el subintendente señor Saldés.

REVISTA DE GIMNASIA Y ESGRIMA.—Hoy se llevará a efecto la revista de gimnasia y esgrima de los oficiales del Regimiento Buin.

REVISTA DEL PUDETO. — El Regimiento Pudeto, efectuará la revista en el terreno que no pudo realizar debido al mal tiempo, el próximo Miércoles.

PRESENTACIONES.— A la Comandancia General de Armas se presentaron ayer, el capitán señor Jorge Bari y los tenientes, señores Oscar Moreno, Roberto Iribarren y Heriberto Criste.

Gran Remate

DE

AVES FINAS

HOY SABADO A LAS 2 P. M.

Remataremos las aves de la

EXPOSICION DE AVES FINAS

Selectos grupos de aves finas de las razas Andaluzas, Bralma, Catalanas, Orpington, Plymouth Rook, importadas de la Argentina, Leghorn importadas de Argentina, Indian Gama, Rhode Island, Wyandotte, Minorca, etc., etc.

Perros, gatos finos, canarios, palomas y demás animales menores.

Del Criadero San Carlos, del señor José Luis Coo, un escogido lote de Carneros y Borregas Hampshire-Down.

EDUARDO RODRIGUEZ Y CIA.

2855 - HUERFANOS - 2855

NOTICIAS DIVERSAS

AGUA POTABLE DE IQUIQUE. —Para los sondajes que se hacen en pica para dotar de agua potable a Iquique, se ha destinado la suma de 20,000.

TEJIDOS AL TELAR. — Para que estudie todo lo relacionado con esta importante industria se ha comisionado ad-honorem, en Buenos Aires, al señor Isaac Schanovich.

ORFEON CHILENO "ISMAEL PARRAGUEZ". — Mañana se efectuará la reunión con el objeto de reintegrar la mesa directiva, ensayar los nuevos coros, acordar el próximo paseo y la fiesta de Primavera. Se advierte a los socios que aún no hayan firmado los registros tendrán derecho a voto, por esta causa se ruega la asistencia.

MAESTRANZAS DE FERROCARRILES. — Para que estudie todo lo que se relaciona con las obras de maestranzas ferroviarias en Alemania y Suiza, se ha comisionado ad-honorem al señor Jorge Schmidt Kruger.

FERROCARRIL DE IQUIQUE A PINTADOS. — Para instalar el servicio de agua potable en el ferrocarril indicado se ha destinado la suma de 206,248 pesos.

LOS CARABINEROS EN LAS OBRAS DEL MAPOCHO. — El Intendente de Santiago ha comunicado al Director de Obras Públicas que los carabineros proporcionados a esa Dirección para resguardar el orden en los trabajos de canalización del Mapocho, están procediendo arbitrariamente con los obreros.

CRONICA POLICIAL

UN HOMICIDIO OCURRIDO EN LA CARCEL

COMO SE DEFIENDE EL PRESUNTO CULPABLE

Un individuo muere repentinamente en San Miguel

El Juez del Crimen de turno visita los hospitales

La identificación de Masriera

En ediciones anteriores, hemos informado que en Concepción fué aprehendido Antonio Masriera, autor de una falsificación de letras, cometidas hace tiempo en Santiago.

Pero, como lo sabe el público, Masriera afirma que no es Masriera y que en cambio se llama Cristóbal Riera.

Para comprobar la verdad de sus aseveraciones, se ha querido identificarlo de nuevo, pero Masriera, que dice estar enfermo, se ha opuesto a este nuevo trabajo.

Sin embargo, se nos manifiesta que la identificación científica anterior hecha a Antonio Masriera, es la misma que presenta hoy día el tal Cristóbal Riera.

Un homicidio y el juego de las bolitas

En el 4.o Juzgado del Crimen se instruye un sumario por homicidio del reo Manuel Díaz Mayorga, ocurrido en la cárcel de esta ciudad, hace algún tiempo.

El sumario se instruye contra el reo Pedro Aguilera, a quien se culpa de este homicidio.

Pero Aguilera niega terminantemente ser autor de este crimen.

Y para atestiguar la verdad de lo que expresa, ayer presentó un escrito diciendo que en los momentos en que se cometió el asesinato del reo Díaz Mayorga, él se encontraba jugando a las bolitas.

En el mismo escrito agrega que podrá comprobar su afirmación con numerosos testigos.

Efectivamente, dice el defensor del reo, si mi cliente se encontraba jugando a las bolitas, es claro que no pudo dar muerte a Aguilera.

Muerte repentina en San Miguel

La policía de San Miguel envió a la Morgue el cadáver de José Eleuterio Avaria Toledo, de 45 años, fallecido repentinamente, a causa de un ataque.

La esposa del occiso dió cuenta del hecho a la policía de San Miguel y ésta al Juzgado del Crimen.

ATROPELLAMIENTO.— La 8.o Comisaría aprehendió a Humberto Díaz por haber atropellado a Alfredo López, de 13 años, con un carretón que manejaba.

La víctima resultó con contusiones internas garves.

VISITA A LOS HOSPITALES. — El juez del crimen de turno, señor Soro Barriga, practicó ayer tarde una visita a los Hospitales, con el objeto de tomar declaraciones a los reos y ofendidos que se encuentran en esos establecimientos.

LA ESTAFA A LA SUD-AMERICA.—Hemos informado que se encuentra detenido don Enrique P. Morris, autor de una estafa a la Compañía de Seguros "La Sud-América".

El detenido solicitó su excarcelación bajo fianza.

El juez sumariante proveyó el anterior escrito enviándolo al fiscal.

Imprenta "Echeverría"

San Diego 1233,— Teléfono 23 (Matadero)

Trabajos rápidos y económicos. Libretas y cuadernos por mayor y menor.— Artículos para escritorio. Se atienden pedidos de provincia. Descuentos a los comerciantes.

AGENCIA DE "LA NACION"

Avisos y suscriciones hasta las 9 P. M.

Avisos clasificados

ARRIENDOS (NECESITAN)

CASA 5 PIEZAS, CENTRAL, CERCA carros, en bajos, necesito arrendar, que tenga luz eléctrica y gas; canon: $ 250, pago por trimestres anticipados. Dirigirse: A. S. Casilla 548, Santiago. 19-A

CASA PARA PENSION NECESITO barrio Independencia, entre Colón y San Luis. Dirigirse: Independencia 1044. 20-a

NECESITO ARRENDAR CASA, Preferible bajos, en barrio central, entre Cerro y Amunátegui, para oficina de ensayes y consultorio químico. Casilla 7540. 20-a

CASA GRANDE APROPIADA PA-ra industria, en radio, Alameda-Santo Domingo, Teatinos-Claras, necesítase para comprar o arrendar. Ofertas, Casilla 1840. 20-A

BARRIO BELLAVISTA, SEÑORITA costurera desea arrendar casita o pieza independiente en casa modesta, seria. Dirigirse: Elvira I., correo Central. 20-A.

ARRIENDOS (OFRECEN)

ESPLENDIDA CASA ARRIENDA-se barata. A. Prat 1584. Tratar: Eleuterio Ramírez 1365. A-19

SE ARRIENDA UN DEPARTA-mento. Maturana 646. A-20

$ 120 CASA SIETE DEPARTAMEN-tos, buen sitio, electricidad, actualmente desocupado. Avenida Velásquez 271. A-19

SE ARRIENDA LOCAL GRANDE para guardar mercaderías. Maturana 646. A-20

$ 60 ARRIENDO PIEZA AMOBLA-da. Granado 542. A-19

ARRIENDO DEPARTAMENTO Y piezas. Recoleta 379. A-19

OFICINITA COMODA ARRIENDA-se. Ahumada 17. 19-A.

ARRIENDO UN LOCAL GRANDE. Ricardo Santa Cruz 741. 19-A

$ 160, MONEDA 3007, ARRIENDO espléndida casa en bajos, en perfecto estado, seis piezas, patio. Llaves en el almacén de la esquina. Tratar, sin comisión: Barroso 260, de una a tres. 20-A

DEPARTAMENTO TRES PIEZAS, teléfono y baño a profesional, para el 1.o de Setiembre arrienda Santo Domingo 1443. 21-A

FAMILIA EXTRANJERA SIN pensionistas arrienda departamento de 1 ó 5 piezas, balcón calle con derecho cocina. San Francisco 221. 19-A

CENTRALISIMO ARRIENDASE pieza amoblada a matrimonio o caballero honorable. Todo confort. San Antonio 768. 20-A

SE ARRIENDA UNA PIEZA A CA-ballero solo. Loreto 214. 20-A

CASAS RECIEN TERMINADAS arriendo: Altos muy cómodos, numerosas habitaciones, galería, luz eléctrica. Espléndido almacén, servicios higiénicos y buena casa habitación, puede arrendarse separadamente. San Diego 265. 21-A

LOCAL PARA INDUSTRIA, FOR-mado: 50 m|c., galpón cubierto, 250 m|c., sitio, 2 piezas, luz eléctrica, gas, ofrezco. Verlo: 9 a 12. Moneda 2349. 20-A

$ 230 ALTOS ESPACIOSOS, CO-modos, arriéndase Nataniel 1029. Llaves al lado. Tratar: Agustinas 1328. 20-A.

ARRIENDASE PIEZAS CON SIN muebles. Maestranza 132. 20-A.

EN CASA RESPETO ARRIENDO una pieza. Andrés Bello 484. 20-A.

DOS MAGNIFICAS PIEZAS arrien-do. Arturo Prat 876. 20-A.

VICUÑA MACKENNA 300, DEPAR-tamento tres piezas, servicios, electricidad arriéndase matrimonio solo, prefiriéndose extranjero. 20-A

ARRIENDO CASITA INDEPEN-diente, luz eléctrica y toda clase comodidades. Tratar: Gálvez 1001. 20-A

$ 120, ARRIENDO CASA RECIEN empapelada, tres piezas grandes, servicio gas, cuatro cuadras Alameda. Aldunate. Tratar: Dieciocho 52. 20-A

BAJOS CENTRALES, CUATRO pie-zas, cocina, patio, arriendo, 170 pesos. Santa Rosa 449. 20-A

ARRIENDO CON PROMESA VEN-ta, o permuto propiedad, trece cuadras, con salinas que producen mil sacos sal, buenas casas, motor, útiles. "Las Cruces", una legua estación Cartagena. Nataniel 149. 60-A

DEPARTAMENTO, CINCO PIEZAS, a la calle, independiente, cocina y patio. San Isidro 357.

CASITAS, PIEZAS BARATAS. SE-minario 336, (cerquita Marín). 22-A

ARRIENDO PIEZAS DESDE 25 pe-sos. Barroso 81. 21-A

$ 30, ARRIENDO PIEZAS GRAN-des. Rosario 906. 20-A

CATEDRAL 2429, FAMILIA arrien-da buena pieza, balcones y pensión. 19-A

LOCAL CON INSTALACION, TRAS-paso. Ahumada 50. 23-A

EN CASA DE FAMILIA HONORA-ble, se arriendan dos piezas independientes; barrio Recoleta. Dirigirse: A. C. Correo Central. 20-A

$ 350 ARRIENDO CHALET, LIM-pio, seis piezas, servicios, gas, luz. Libertad 524. 19-A

HABITACION NUEVA, ALTOS 8 piezas, hall, pieza baño, luz eléctrica, servicio desagüe, arriendo, $ 140. Avenida Manuel Infante, esquina Santa Isabel. 21-A.

$ 250 ARRIEND OCASA NUEVA. Bilbao 271. 20-A.

ARRIENDASE ESPLENDIDO LO-cal para garage para tres autos o negocio, barrio concurrido. Tratar: Esperanza 306. 21-A.

ARRIENDO PIEZA SIN PENSION. San Antonio 265. 20-A.

SE ARRIENDA UNA PIEZA EN casa de familia. Rosas 1036. 19-A.

$ 220 ARRIENDASE CASA, SAN Pablo 2282, cuatro buenas piezas, luz eléctrica. Pieza calle, puede destinarse almacén u otro negocio.

$ 120, ARRIENDO ESPLENDIDO almacén en Bascuñán Guerrero 529, en perfecto estado, luz eléctrica. Llaves ahí. Tratar, sin comisión: Barroso 260, de una a tres. 20-A

ARRIENDO LINDAS PIEZAS, SE-ñora o señorita. Campo Marte 89, casa G. 20-A

$ 280, ARRIENDO CASA 7 PIEZAS, fuera dependencias, patio mosaico, baño instalado, prefiero familia extranjera. Tratar: Lira 981. 20-A

FAMILIA EXTRANJERA ARRIEN-da pieza o departamento amoblado, a matrimonio o familia honorable. Merced 341. 19-A

EN AVENIDA MACUL 650, Arrien-dase departamento independiente, 4 piezas. — Precio: $ 50. 21-a

CASA FAMILIA ARIENDA PIEZA amoblada. Gálvez 51. 20-a

OFICINA EN BAJOS A LA CALLE, muy central, cuatro departamentos y teléfono traspaso, arriendo ciento cincuenta mensual. Casilla 2722. 19-a

ARRIENDO DOS HERMOSAS PIE-zas personas honorables, tercer piso. Bandera 667. A-19

ARRIENDO CASA CINCO PIEZAS, Población San Eugenio, Avenida Central N.o 2142. 20-A

SE ARRIENDA PIEZA AMOBLA-da en casa extranjera. Puente 637. 19-A

9, 13, 16 SEMANALES ARRIENDO casitas. Chiloé 1740. 23-A.

AVICULTURA Y CULTIVOS

SEMILLA ALFALFA DEL HUASCO, hija de Provence, precio más bajo de plaza, vende, Almacén Semillas, Adolfo Rillón, Morandé 720. 27-a

CANARIOS, CANARIAS VENDEN-se. Huérfanos 1616. 20-A.

CANARIOS AMBURGUESES, CAN-to especial, vendo. Gálvez 192. 19-A

CANARIOS FINOS HOLANDESES, grandes, crespos, vendo. Carreras 431. 20-A

DURAZNOS VARIEDADES MUY buenas, vende Jardín Vicuña Mackenna 4. 21-A.

AUTOMOVILES Y CARRUAJES

FORD TURISMO OCASION VENDO Providencia 1130. 19-A

DODGE TURISMO, PERFECTO estado vendo con facilidades de pago. Amunátegui 340. 19-A

AUTOMOVIL PACKARD, VENDO de ocasión, perfecto estado. Tratar: Catedral 1732. A-22

SCRIPS BOOTH SEIS CILINDROS; batería y forros sin uso; máquina recién recorrida. Verlo y tratar: Lira 625. A-19

COMPRO DOS AUTOMOVILES Ford, buen estado. Río Janeiro 466. 20-A

COMPRO DENTADURAS Y DIEN-tes artificiales, usados. Arturo Prat 515. 22-A

COMPRO OCASION FORD, BUEN estado. Presentarlo: San José 752. (Ñuñoa). 19-A

CAMION 2 RUEDAS, MUY BUEN estado, véndese. Gálvez 1348. 19-A

BENCINA, LATAS DE 18 LITROS: Verde $ 17.50; Energina $ 17.90; Amarilla $ 20.60. Delicias 2460. Teléfono 2468. 19-A

CARROCERIAS, TURISMO Y Sport para Ford, Willys, Dodge, tapabarros, ruedas, llantas e infinidades de cosas para automóviles, vendo. Brasil 773. 19-A.

AUTO FORD TURISMO EN PER-fecto estado vendo. Gorbea 2524. 19-a

OCASION: VENDO OVERLAND, camión, bueno. $ 3,500. Casilla 6575.

MOTOCICLETA CLEVELAND 1,500 pesos vendo. San Francisco 934. 20-A

FORD, TURISMO, TODO NUEVO, vendo, $ 6,400. Avenida La Paz 565. 20-A

VENDO DOS CARRETELAS APE-radas, cambio por billares. San Pablo 4309. 21-A

CARRETELA FIRME, EN MIL PE-sos, vendo. Cueto 86. 20-A

VENDO CARRETELA PERFECTO estado. Tratar: Prat 1785. 20-A.

VENDO COCHECITO DOS RUE-das, barato. San Francisco 870. 22-A.

SE VENDE CARRETELA CON ar-nés y caballo. Avenida Matta 1398. 19-A.

VENDESE UNA CARRETELA. — Gálvez 1348. 20-A

AUTO DODGE (SEDAN), FLAMAN-te, de muy poco uso(se vende. Teatinos 556. 20-A

ALHAJAS

RELOJERIA Y JOYERIA INTER-nacional, Delicias 2552. Compro oro, piedras finas y boletos de empeño. 15-S

COMPRO RELOJES COLGAR Des-compuestos. Santa Rosa 345. Casita 5. 20-a

COMPRO OCASION BRILLANTE grande. Serrano 128. 20-A.

ACCIONES Y BONOS

COMPRO POLIZAS DE LA PRO-videncia. Manuel Rodríguez 647. 23-A

COMUNIDAD AGUADA COLANA, media acción privilegiada, vendo — Compañía 1276. 20-A.

COMPRA-VENTA VARIAS

CARBURO $ 1 KILO. CHACABUCO 28-B. 21-A

CALENTADORES, - ÑOS, LAVA-platos, en realización, Fábrica San Diego [illegible] 31-Set.

PIELES. SE CURTEN, TIÑEN Y confeccionan. Precios reducidos. Agustinas 2005, casa particular. 19-A

CARBURO, $ 1 KILO. — SAN Die-go 225. 29-a

ALAMOS DE LABRANZA, EN EL fundo Santa Rosa de Apoquindo se vende 825 álamos. Tratar con el administrador. 20-A

COMPRO MOSTRADOR Y ROMA-nita de plataforma de 120 kilos. Tratar: Díaz de Julio 115. 19-A

COCINA ECONOMICA, BAÑO, RE-ja, balcones fierro vendo. Diez de Julio 527. A-20

COMPRO DOS BICICLETAS PISTA. Bezanilla 1380. 20-A.

LEÑA ESPECIAL PARA NEGO-cios, por sacos, 300 palos, y por quintales, reparte domicilio, precios sin competencia vende Errázuriz y Valdés. Carmen 765. 22-A

VENDO DOS COCINAS A GAS. Ricardo Santa Cruz 741. 19-A

350 CUARTEROLAS RAULI, TER-cer uso, 100 a 120 litros, 70 barriles de roble americano, 35 a 40 litros, chuicos forrados, botellas vendo ocasión. Libertad 21 A. 19-A.

COCINA DE GAS CON MUY POCO uso, en perfecto estado, vendo. Delicias N.o 428. 20-A.

PAGO BUENOS PRECIOS, COMPRO toda clase de antigüedades, especialmente cuadros antiguos. Dirigirse: Marcial Woffers, casilla 553. 20-A.

MOSTRADOR DE LINGUE 8 ME-tros, una estantería, para almacén, cantina, baratísimo, vendo. San Diego 338. 19-A.

LEÑA DE ESPINO, MONTE, EUCA-liptus, álamo, por sacos, domicilio, precios sin competencia. Errázuriz y Valdés. Carmen 765. 22-A

LEÑA POR CARGA Y POR QUIN-tales, especial panaderías y fábricas, vende Errázuriz y Valdés. Carmen 765. 22-A

VENDO COCHE-CUNA, SANTA Ro-sa 345. Casita 5. 19a

CREMA FRESCA A $ 8 LITRO encontrarán siempre en la Mantequillería Moderna. Santo Domingo 979. 19-a

MANTEQUILLA DE COLINA, HA-cienda "Chicureo", fresca diariamente, a $ 2.40 el pan. Santo Domingo 979. 19-a

QUESO PARMESANO REGGIANI-to, a $ 10 kilo. Santo Domingo 979. 19-a

QUESO MANTECOSO, VARIOS Pre-cios, a $ 4.00, $ 4.40, $ 4.80 y $ 5 kilo, Santo Domingo 979. 19-a

QUESO SUIZO LEGITIMO, GA-rantido, a $ 20 kilo, y de la Argentina, a 16 kilo, Santo Domingo 979. 19-a

FONDO PARA FRITURAS. MTS.: 0.65 x 0.85. Se vende. San Francisco 1402. 19-a

COMPRO O ARRIENDO DOS BUE-nos billares. Tratar: en Brasil 81. 20-A

DULCEROS: VENDO CINCO BA-rriles miel, a $ 25 los 46 kilos. — Merced 8. 19-A.

BICICLETA CASI NUEVA VENDO de ocasión. Santa Elena 820. 19-A

VIDRIERA Y MOSTRADOR DE ocasión vendo. Avenida José M. Infante 895, esquina Bilbao. 20-A

MANTEQUILLA COMPLETAMEN-te pura sin competencia, vendo durante este mes, mayor y menos, al detalle en cajas de 4 1|2 kilos, 6.40 kilo; panes de 500, 200 y 100 gramos a $ 4.60, 2.00, 1.00; por tina de 11 kilos $ 60. San Antonio 760. J. Lückeheide.

VENDENSE MOSTRADORES, ES-tanterías, mesones, vidrieras y varias vidrieras. Puente 800. 20-A

OCASION VENDO COCINA PRI-mus para tres plato. Marcoleta 412. 20-A.

REGALO GASOMETRO PEQUEÑO, fácil manejo, especial para negocio en $ 60. Gálvez 1001. 20-A

VIDRIEROS O COMERCIANTES, buscan ustedes Oleografías para comedor, cómprenlas directamente del importador, despacho a provincias. Casilla 1581. 20-A

OCASION, COMPRO BUENA CO-cina grande. Avenida Matta 1167. 19-A.

REGALO PARTIDA CUERO CA-britilla, a $ 60 centavos pie. Gálvez 1001. 20-A

¡APROVECHE!: MESON PARA sas-tres, para muestrario, $ 45. Santa Rosa 333. 19-A

OCASION: VENDO UNA COCINA grande por ausentarme de Santiago. Tratar: Esperanza N.o 1053 y Escanilla N.o 475. 19-A

AGRICULTORES, VENDO ABONO para toda clase cultivos, $ 40 y 60 tonelada. Matucana 1525. 21-A

VENDO OCASION GRANZAS, BUE-na clase. Matucana 1525. 21-A

COMPRO CITARA. ARTURO PRAT 243. 20-A

ROMANA FAIRBANKS, GRANDE, 2,000 kilos, $ 850. Vendo: Lira 191. 21-A.

MOSTRADOR, VIDRIERAS, EN-contrará de ocasión. Instalación completa, mercadito. Cruz 1416. 19-a

SE VENDE UNA COCINA, SAN Alfonso 154. 19-a

LOTE LEÑA MONTE PRIMERA, muy seca, picada, 300 palos realízase, 9-12. Gorbea 2524. 19-a

TAZAS EXCUSADOS, $ 45 REALI-zamos, Chacabuco 28 B. Baños, calentadores, lavaplatos. 19-a

CARNICERIA, VENDO UTILES de primera, buena situación. Tratar: Victoria 1066. 21-A.

ESTUFA ELECTRICA, $ 50; IDEM. parafina, $ 30, vendo, Bandera 809. 20A.

VENDO ALFOMBRA, LAMPARA y dos palmeras. Irarrázaval 323. 20-A.

ROMANA 1,500 KILOS, VENDESE. Martínez de Rozas 3496. 19-A

BRONCE, COBRE, PLOMO ZINC, estaño, tipo, catres, compro. Rosas 3131. 19-A

COCINA ECONOMICA, BAÑO, ES-tante, libros, vendo. Aldunate 1022. 19-A

VENDO GALPON O TRASPASO lo-cal, con mejoras de la bodega. Flor de la Siria. Independencia 365. 20-A

CATALOGO DE MUEBLES COM-pleto, vendo, $ 50. Mapocho 2139. 19-A

MEDIDOR GAS, 5 LUCES, COMPRO. Sotomayor 833. 19-A

ANIMALES

VACAS, TERNERO CHICO, BUE-nas lecheras, vendo. Cueto 146. A-21

VENDO LINDO GATO PERSA. Prat 1341. A19

CABALLO TIRO SOLO, GARANTI-do, vendo. Seminario 345. 20-A

VENDO CABRA LECHERA. SANTA Filomena 136. 21-A.

COMPRA-VENTA NEGOCIOS

SOCIO CON $ 5,000 EFECTIVOS para explotar a medias acreditada oficina comercial con producción de $ 1,000 a $ 1,500 mensuales, libre de gastos, necesítase. Exígese referencias. Edificio Ariztía, 5.o piso. Oficina 18.

SE VENDE LA ACREDITADA Pensión París, con mucha clientela. Clasificada segunda categoría. San Diego 1623. 20-A

VENDO NEGOCIO ABARROTES EN situación muy comercial, frente Estación Yungay. Matucana 1331. 20-A

FABRICA DE LICORES VENDO con enseñanza práctica de licores aperitivos generales, vinos, etc., o tomo socio capitalista. San Diego 378.. A-20

VENDO ALMACEN INMEJORABLE por no poderlo atender. Tratar: Avenida Ecuador N.o 4301. 19-A

VENDO BUEN BAR-RESTAURANT, San Pablo, esquina Brasil. 19-A

VENDO PENSION. EYZAGUIRRE 1117. 20-A

LAVANDERIA INMEJORABLE SI-tuación por no poder atender vendo. García Reyes 402. 20-a

COMPRO NEGOCIO ESTABLECI-do, pagándolo por mensualidades.— O. L. P. Correo Central. 19-A

POR NO PODERLO ATENDER, vendo negocio abarrotes. Gálvez N.o 165. 20-A

COMPRO PASTELERIA, SALON billares, buena situación. Datos: J. Ll. San José 752. (Ñuñoa). 20-A

REGALO CARNICERIA CON TO-dos sus útiles por dedicarme negocios mineros. verla y tratar: San Francisco 627. 20-a

FABRICA DE FRUTAS EN CON-serva vende maquinarias: cartas: Maruri 1034. 20-a

DE OCASION: VENDO NEGOCIO de almacén, verdura, carbón y leña, con buena clientela, a causa de no poderle atender. Dirigirse, calle Cochrane esquina de Aconcagua, N.o 1003. 19-a

VENDO PEQUEÑO NEGOCIO DE estantería. Rogelio Ugarte 1199. 20a

VENDO BUENA CARNICERIA, Ga-nancia, 40 pesos diario. Bien central. Alonso Ovalle 1251. 20-a

VENDO REGALADO NEGOCIO, NO poder atenderlo, mucha existencia. Arriendo barato. San Diego 2372. 20-A

POR VIAJE NORTE VENDO NE-gocito, poco capital. Martínez de Rozas 2250.

PASTELERIA SE VENDE, ES-pléndida situación. Venta comprobada o acepto señora socia. Avenida Brasil 744. 20-A

SE VENDE UN NEGOCITO POR no poderlo atender la dueña. Nataniel N.o 454.

CARNICERIA COMPRO, PAGO por mensualidades. San Francisco 328. Casita 7.—Alipio Soto. 20-A

POR TENER DOS NEGOCIOS, ven-do uno en $ 1,700, gran frutería y varios; local grande, arriendo barato, centralísimo. Por datos: Ezio, Hotel Milán. 24-A

VENDO BARATISIMA CARNICE-ría, arriendo 70. Pedro Lagos 1501. 21-A.

ALMACEN BODEGA CON REPAR-to por mayor y anexo capital, cuarenta mil pesos, utilidades comprobadas, inmejorables ventas al detalle véndese por viaje. Tratar: por la mañana de 8 y media a 9 y media en la tarde, de 4 y media a 6 en Libertad 547. El Domingo tratar en la mañana. 20-a

POR VIAJE VENDO ACREDITADA bodeguita frutos del país. San Alfonso 67. 19-a

CASA COMPRA-VENTA DE MUE-bles, vendo. Rosas 3131. 19-A

¿QUIERE USTED GANAR DINE-ro? Vendo por ausentarme, mitad precio, bodeguita varios licores. Acepto oferta instalación, con derecho a llave. Extenso patio para galpón. Esperanza 30. 21-A

VENDO ALMACENCITO Y RES-taurant. Matucana 1335. Frente Estación Yungay. 20-A

LIBROS Y ESTAMPILLAS

LIBRO, COMPRO TOMO I GENEA-logía Espejo, 5 1|2 a 7, Agustinas 1076. 23-a

REVISTA MENSUAL "EDUCA-ción", anual, 10, suscríbase. Casilla 4636. Santiago. 19-a

DIVERSOS

COMPRO PAPEL, REVISTAS, LI-bros, viejos por kilos. Libertad 1057. 22-A.

INSTALACIONES ELECTRICAS Y todo trabajo concerniente al ramo, trabajo garantido. Vicuña Mackenna 15. 7-S

CLINICA DENTAL.—PRECIOS MUY módicos. Trabajos muy rápidos personas ocupadas. Galería Alessandri 25, 4.o piso, ascensor. 6-Set.

TALLER DE PINTURAS, HACE To-da clase de trabajos en pinturas. Temple cal, carburo y óleos. San Diego 222. 8-s

DESEASE SABER EL DOMICILIO de Gricelda Varela v. de Opazo. Francisca v. de Aguilera. Correo 12. A-19

COMPRO PLANCHAS DE DIEN-tes usadas. Voy a domicilio. Bulnes 777. A-20

PINTURA INGLESA, 3 Y 4 ESTRE-llas, al precio más bajo de plaza, por pequeñas y grandes partidas, ofrece. Rosas 961. 21-A.

TALLER DE PINTURAS: DELI-cias 1831. Decoraciones, adornos comerciales, rótulos. Trabajos artísticos, letras en vidrio. Pintura de casas. Precios moderados. Trabajos garantidos. 20-A

NECESITO URGENTE SABER DE don Manuel Martínez, Independencia 2029. 19-a

DESEO SABER DE CARMEN PA-vez S., o Elena Rojas, por asuntos que le convienen. Su hermana Tránsito Pavés S. Franklin 821. 19-a

A LUISA HERNANDEZ, DE CURI-có, necesítase. Delicias 1385. 19-A.

NEW LONDON HOUSE. AMUMA-da 46. Club 17, favorecido N.o 37; club 15, favorecido N.o 177. Se reciben hechuras; sorteos ante notario. Sorteo club 12, próxima semana.

ANILINAS ALEMANAS, AMERICA-nas, tintas frescas realizo. Lira 383, casilla 2990. 20-A.

VENDO PENSION Y ANEXO CI-garrería. Diez de Julio 468.

VENDO PENSION ACREDITADA, con patente para el expendio de bebidas alcohólicas. Avenida Brasil 758. 21-A.

SASTRERIA LA POLAR, CLUB N.o 6, sorteo N.o 25, salió favorecido el N.o 35, perteneciente al señor Luis Maquenzi. 19-a

UNICAS TINTORERIAS BARATAS: ternos, vestidos, desde $ 7. San Diego 211-229. 19-A

HOTELES Y PENSIONES

ARRIENDO ELEGANTE PIEZA, con pensión. Baño y luz eléctrica. Lira 40. 29-A

CENTRALISIMO ARRIENDASE piezas con pensión, días, meses, Catedral 1257. 24-a

PRAT 187, REGIA CASA MODER-na, dos cuadras Ahumada, piezas pensión, todo confort. Precios bajos. Residencia familia. A20

SE ARRIENDAN PIEZAS CON pen-sión, con o sin muebles, casa en bajos. Nataniel 135. 21-A.

AVENIDA MATTA 1476, ARRIEN-dase pieza con pensión. 20-A

ARRIENDASE PIEZA BALCON A la calle con o sin pensión. Moneda 815. A-20

ARRIENDASE 2 PIEZAS PENSION familia. Santa Rosa 229. A-19

79 SAN DIEGO, UN PASO DEL cen-tro, piezas con pensión a matrimonio, caballeros solos. 21-A.

CENTRAL, FAMILIA HONORABLE arrienda piezas pensión, matrimonio, caballeros. Santo Domingo 1169. 20-A.

CASA FAMILIA DE RESPETO ofre-ce pensión y pieza a personas honorables. A una cuadra Alameda. Carmen 7^ 22-A.

OFRECESE PIEZAS, PENSION, personas honorables. Precio módico. Matucana 30. 19-A

ARRIENDO PIEZAS AMOBLADAS, con o sin pensión. Sama 1116. 19-A

MATRIMONIO ESPAÑOL NECESI-ta dos piezas, y pensión, en casa española, sin pensionistas. Escribir: A. M. Vitacura 25. 19-A

FAMILIA EXTRANJERA ARRIEN-da espacio departamento, buena pensión. Manuel Rodríguez 125. 19-A

MAGNIFICA PENSION, MESA 80, pieza, con o sin muebles, balcón calle. San Francisco 158. 19-A

AGUSTINAS 2391, BUENAS PIE-zas y pensión, precios convenientes ofrécese. 20-a

FAMILIA HONORABLE RECIBE pensionistas, matrimonios, piezas amobladas, balcón calle, luz, comida familia. San Diego 922. 21-A

PENSION MADRILEÑA: VIAJE-ros meses, días. Rosas 1022. 20-A.

PENSION CON TELEFONO Y BA-ño. Santo Domingo 1443. 21-A

FAMILIA EXTRANJERA ARRIEN-da pieza o departamento amoblado con pensión, a matrimonio o familia honorable. Merced 341. 19-A

ESPLENDIDOS DEPARTAMENTOS, amoblados, con buena pensión en casa alemana. San Diego 35. 20-A

ARRIENDASE PIECESITA ASO-leada, con excelente pensión $ 120. Manuel Rodríguez 125. 20-A

PIEZA CON PENSION $ 120. CATE-dral 1888. 20-A

DOS JOVENES EMPLEADOS NE-cesitan buena pensión casa familia respetable, alrededores Recoleta, Bellavista. Dirigirse: Pensionistas, Casilla 1717. 20-A

ARRIENDO PIEZA BALCON CA-lle, pensión. Moneda 1422.

PIEZAS, CON PENSION, ARRIEN-do, y pensión de mesa. Herrera 1364. 20-A

FAMILIA ARRIENDA PIEZA, CON pensión. Estado 141. 20-A

NATANIEL 112, ARRIENDANSE piezas bien amobladas, calle, con pensión a matrimonio o jóvenes. 24-A

¡¡PENSION, EXTRANJEROS, SE-ñoras!! Ofrecémosle, familia respetable, Lira 279. 19-a

SEÑORA, OFRECE A MATRIMO-o o caballeros 2 piezas amobladas, con pensión. Santo Domingo 2128. 19-A

AMOBLADA, Y CON PENSION, rriendo pieza calle. Santo Domingo 406. 20-A

ARRIENDASE PIEZA, CON PENsión, Prat 66. 21-A

INSTRUCCION

CURSOS CONTABILIDAD, TAQUIgrafía, mecanografía, inglés, vendedor. Instituto "Pinochet Le-Brun". Huérfanos 1657. 25-A.

LICEO SANTIAGO. GALVEZ 139. Kindergarten, Preparatorias, Humanidades. Recibe alumnos externos, medio-pupilos, internos todo el año. Preparación exámenes asegurando éxito con excelente profesorado. Cursos colectivos, canto, declamación, piano, violín, dibujo artístico, pintura. Precios módicos. 12 s

OJO! "ESCUELA NACIONAL DE Masajistas". Pida prospectos. Diplomas válidos. Inscríbase. No trepide. Estado 363. 20-A

NECESITO PROFESOR DE INglés, clases nocturnas diarias. Dirigirse indicando precio: H. C. R., Casilla 81 D. A-19

SEÑORITAS: COMERCIO, HUMAnidades, enseñanza por profesoras del Estado. Contabilidad comercial, agrícola o bancaria, aritmética comercial, castellano, redacción mercantil, francés, inglés, taquigrafía, escritura máquina, legislación comercial, caligrafía, moral, enséñase por $ 37.50 y $ 30 mensuales, según curso, todos los ramos. Instituto Mercantil. Estado 239.

ESCUELA CHILE, TELEGRAFIA. señoritas, jóvenes, cursos rápidos. Nataniel 1031. 20-A

CURSOS MIXTOS COMERCIALES: Aritmética, Contabilidad, Redacción, Dactilografía, $ 10 mensuales; funcionan diariamente, 6 a 8, 9 a 11 P. M. Título válido Contador Comercial. Pídase prospectos. Instituto Técnico Comercial de Chile. Gálvez 139.

GARANTIZO DOMINIO INGLES, corriente, dos meses. Casilla 1305. 21-A

ACADEMIA MUSICAL FAUSTINO Arias, avisa clientela y público en general, trasladóse Cueto 268. Enseñanza todo instrumento musical, por plan Conservatorio. 21-a

OCUPACIONES (ofrecen)

EN UNION AMERICANA 408 SE necesita, un buen jardinero. 22-A.

COCHERO PARTICULAR, CARnet necesito. Maule 1072. A-19

ARMADORES PARA BLACK SE necesitan. Andes 2714. 19-A.

NECESITANSE TRABAJADORES para hacer copitas para helados. — Grajales 2371. 19-A

ARBORICULTOR COMPETENTE en el ramo de plantaciones forestales se necesita. Dirigirse indicando referencias a casilla 2592. A-27

SE NECESITAN ESCOBEROS. Tratar: Chacabuco 225. 12 a 2 y 7 a 9. A-19

JARDINERO COMPETENTE y con gusto artístico para hacer canastillos, ramos, coronas, adornos de mesa y demás tconflores y plantas se necesita. Se paga buen sueldo. Dirigirse a Jardín Los Lirios, casilla 766, Valparaíso. 27-A.

MAESTRO CONFITERO NECESITA La Confitería Selecta. San Pablo 938. 20-A.

VENDEDORES DE LEÑA, SE NEcesita. Carmen 765. 22-A

NECESITO CABALLERIZO, QUE sepa herrar. Carmen 765. 19-A

MESONERO SE NECESITA, CALLE 21 de Mayo 815. 19-a

CARPINTERO BARNIZADOR SE necesita, calle 21 de Mayo 815. 19-a

NECESITO PELUQUERO, ANTOfagasta 2884. 20-A

NECESITO GOTICOS Y TALLADOres a trato. Arturo Prat 1302. 21-A

ARREGLADOR DE CHAROL NEcesitamos. Rosas 3225. 19-A

TORNERO EN MADERA, Y NIÑO ayudante carpintero, necesito. Ahumada 175. 21-A

NECESITO CORTADOR CARNE competente, sin vicios. Santa Rosa 1155. 20-A

FARMACEUTICO PARA ANTOFAgasta, necesítase. Dirigirse: Maestranza 1706. 20-A

NECESITAMOS EMPLEADOS PAra las máquinas proveedoras de bencina. Exigimos fianza efectiva de $ 400 y recomendaciones. Presentarse Copiapó 346, de 9 a 11 A. M. 19-A

HORTELANO JARDINERO CASAdo con buenos informes, necesítase. Tratar: Amunátegui 276. 21-A

NECESITO JOVEN 16 AÑOS, REcomendado. Morandé 935.

OFICIALES SASTRES, COMPRO forros. Prat 18. 19-A

AGENTES ACTIVOS CON $ 50 fianza, ganarán 10, 20 pesos diarios, necesítanse. Ahumada 46. 20-A

NECESITO MAESTRO BARNIZAdor competente, sepa algo carpintería. San Diego 106.

NECESITASE NIÑO ASEADO PAra mandados, urgente. Alameda 2740 PARA[illegible]C.

BARNIZADOR COMPETENTE NEcesito. Agustinas 1778.

VENDEDORES ACTIVOS PARA artículo fácil colocación en el ramo de abarrotes, necesito. Coquimbo 61.

TALLADOR NECESITO. LIRA 565.

NIÑO NECESITO PARA EL ASEO. San Diego 112.

PELUQUERO NECESITO. INDEpendencia 801.

SACADOR DE PUNTERA NECESItase. Delicias 2655. 21-A.

NECESNTO PERSONA BIEN ENtendida cultivo tabaco; hasta 10 cuadras riquísimo suelo, con todos útiles, ran negocio. Más datos: Salvador, esquina Lincoyán. 22-A

PELUQUERO NECESITO. DOY buena garantía. San Pablo 1675. 19-A

ESCRIBIENTES MAQUINA, MAno, certificados mucha competencia, necesita. Agustinas 1258. 1-A.

CARRETELERO VENDEDOR PAra carbones, leñas, con práctica necesito. Gálvez 171. 19-a

NECESITO PELUQUERO, SABADO, Domingo. Esperanza 47. 19-a

JOVENCITO: $ 700 INSTALAR lechería, necesito, casilla 3892. 19-a

PELUQUERO NECESITO, BRAsil 738. 19-a

SE NECESITA UN CORTADOR DE carnicería de buena presencia y con recomendaciones. Rancagua 93. 20-A.

SE NECESITA PELUQUERO. Victoria 1395. 19-A.

NECESITO PELUQUERO FIRME. Nataniel 906. 19-A.

PELUQUERO NECESITO. AVENIda Matta 337. 19-A.

NECESITO MUCHACHO 16-18 años, puertas adentro. Rosas 3192. 19-A

NECESITO CORTADOR CALZADO, disponga sobretiempo para cortar 2 docenas diarias. Andes 3149. 20-A

HERRERO CARROCERO Y CARpintero carrocero, arregló carretones, necesito. Calle Antofagasta, Buques y Maderas. 20-A

MOZO PARA EL SERVICIO NEcesito. Moneda 875. 20-A.

NECESITO MOZO, INUTIL PREsentarse sin muy buenas recomendaciones. Tratar, de 2 a 4. Dieciocho 693. 21-A

NIÑOS PARA MANDADOS, SE NEcesitan con recomendación. Chacabuco 999. 19-A.

INSTITUTRIZ, COCINERAS DE mano, necesito; magníficas colocaciones. Bandera 339. 19-A

SIRVIENTE JOVEN, PUERTAS afuera o adentro para matrimonio solo, necesito. Pago carro. San Gabriel 50, Providencia. 20-A.

MATRIMONIO, PEON COCINERA, necesito. Avenida Pedro Valdivia 231.

MATRIMONIO SIN FAMILIA NEcesito. Buenas recomendaciones. Mozo y cocinera. Blanco Encalada 2021, de 10 a 12. 19-A

NECESITO AMA DE LECHE DE dos meses. Lira 308. 19-4A

SEÑORITA PARA AGENTE, CON cuarenta pesos en efectivo, necesito: Nataniel 521. 20-A

NECESITO COSTURERAS SAStres y aprendizas, adelantadas: Aldunate 831. 19-A

AYUDANTA VESTONERA NECESIto. Rogelio Ugarte 1670. 19-A

EMPLEADA PARA COSTURAS Y piezas necesito. Castro 62. 19-A

JOVENCITA AYUDE QUEHACEres, necesito. Nataniel 1059. 19-A.

DEPENDIENTA PARA PAQUETEría necesito. Matucana 834. 19-A

NECESITO APLANCHADORA competente de tintorería. Esperanza 1034. 20-A

PARA DARLES EMPLEO NECEsito urgente señoritas y jóvenes. Sueldo, 20 pesos mensuales. Morandé 436.

JOVENCITA PARA CUIDAR NIños. Buen sueldo. Dardignac 84 B. 20-A.

SEÑORITA PARA ATENDER NEgocio se necesita. San Pablo 960.— Tratar, de 2 a 3.

SEÑORITA PARA CAJA SE NEcesita. Tratar, de 2.30 a 4. Delicias 2370.

SE NECESITAN BUENAS AYUDANtas en modas. Bellavista 339. 21-A

NECESITO BORDADORA EN MAquina Singer. Av. España 170, casita 16. 20-a

LA FABRICA DE GORRAS NEcesita niñas competentes. San Diego 1536. 20-A.

NECESITO PREPARADORAS, aprendizas de sombreros señoras; buen sueldo. San Diego 211. 19-A

NECESITO EMPLEADA QUE COnozca algo la cocina. Exijo buenas recomendaciones. Tratar de 1 a 4 P. M. San Antonio 79. A-19

NIÑA PARA COMEDOR Y PIEZAS, necesito. Hotel Hispano Americano: San Diego 142. 20-A

EMPLEADA QUE SEPA CUIDAR niños, necesito. Sazié 1963. 20-A

NECESITO EMPLEADA PARA poca familia. Avenida Román Díaz 55. Providencia. 19-A

AYUDANTA DE COCINA Y NIÑA para el comedor. San Diego 275. 20a

SIRVIENTA NECESITO. AVENIDA España 60. 19-A

NECESITO EMPLEADA PARA TOdo servicio, que entienda cocina. 820. 21-A

PERSONA FORMAL PARA CUIdar dos niños, necesito. Gálvez 129. 20-A

SE NECESITA EMPLEADA PARA el comedor con recomendaciones. San Ignacio 174, 1 a 5. 20-A

SEÑORA REGULAR EDAD, SEria, recomendada, se necesita para ayudar a vender en almacén, puertas adentro. San Ignacio 1047.

NIÑA PARA LA MANO CON REcomendación necesito. Santo Domingo 2267. 19-A

NIÑA PARA SERVICIO DE CASA necesito, sueldo 35. Lastra 1703. 20-A

EMPLEADA PARA CUIDAR GUAgua, recomendada, de unos cuarenta años, buen sueldo. Serrano 215.

EMPLEADA PARA TODO SERVIcio necesita matrimonio extranjero, buen sueldo y buen trato. Inútil presentarse sin recomendaciones.— Hotel Excelsior, calle Puente. 21-A.

NECESITO NIÑA PARA PIEZAS O comedor recomendada. Buen sueldo. Catedral 2610. 20-A.

SE NECESITA EMPLEADA. SOFIA Concha 25. 22-A.

SIRVIENTA DE PIEZAS Y COStura, entendida, recomendada, necesito. Alonso Ovalle 1443. 20-A

SIRVIENTA PARA ASEO DE CAsa, necesito: A. Prat 103. 19-A

EMPLEADA PARA CUIDAR NIÑIta, se necesita. Buen sueldo. Delicias 1616. 20-A.

NIÑERA JOVEN Y LIMPIA, NECEsito. Camilo Henríquez 270. 20-A

SIRVIENTE RECOMENDADA, POco servicio necesito. Lira 911, casa 1. 20-A

MATRIMONIO NECESITA MUchachita o muchachito para los mandados. Ricardo Santa Cruz 592. 20-A.

EMPLEADA FORMAL PARA SERvicio, pensión particular, necesítase. San Diego 79. 20-A.

NIÑA O SEÑORA JOVEN SEPA coser, para atender lavandería, y niña para el servicio, necesito. San Francisco 393. 19-A.

NECESITO AMA CRIAR GUAGUA, media leche. Pasaje Lezaeta 52. 21-A.

SE NECESITA UNA EMPLEADA para los quehaceres de la casa. — Chiloé 2026. 20-A

EMPLEADA PARA QUEHACERES de casa necesito, puertas afuera.— Santa Rosa 264, casita 12. 19-A.

NECESITO NIÑA AYUDAR QUEhaceres casa. Esperanza 70. Casa 2. 19-A

EMPLEADA TODO SERVICIO (MEnos cocina), matrimonio solo. Buen sueldo. Rosas 2725. 19-A

NECESITO EMPLEADA PARA TOdo servicio, qu eentienda cocina. Bandera 809. 21-A

SE NECESITA EMPLEADA PARA la cocina. Chiloé 1450. 21-A.

OCUPACIONES "NECESITAN"

(SERVICIO GRATUITO)

OFRECESE, CON FIANZA, VIAJEro cobrador o cualquier puesto confianza. Dirigirse: Quillota. Casilla 285. 23-A

OFRECESE JOVEN COMPETENTE en botica u otra ocupación. Erasmo Escala 3273. 19-A.

SE OFRECE PERSONA SERIA COmo mayordomo o portero de oficina. —J. S. B. Casilla 81 D.

PIANISTA Y COUPLETISTA Ofrécese. Gálvez 539. 19-A

JOVEN, CONOCIMIENTO CONTAbilidad, desea ocupación comercio, Buenas referencias. H. M. Z., Correo 2.

OFRECESE MAYORDOMO O LLAvero práctico agricultura, avicultura, lechería, ganadería y maquinarias agrícolas, etc., buenos certificados. L. S., Casilla 4693. Santiago.

OFRECESE SEÑORITA, REGENtar casa caballero honorable o señora sola. C. E. E., San Alfonso 1540.

PERSONA RECOMENDADA OFREcese mayordoma, cuidadora de propiedad o servicio matrimonio. F. v. de B., San Francisco 234, pieza 9.

SEÑORITA OFICINISTA O SECREtaría, ofrécese. E. H., Bandera 16.

OFRECESE JOVEN MAQUINISTA para elaborar cigarrillos, práctica 12 años o como empaquetador. Paz, N.o 1015. Pinochet.

OFRECESE MOZO PARA CASA DE cena o cafetería, noche o día, no importa sueldo. Correo 13. M. S.

JOVEN 20 AÑOS, PRACTICO PARA la venta sombreros ofrécese. Buenos informes. Vásquez 160.

SEÑORITA BUENA PRESENCIA ofrécese cajera o atender cigarrería. Excelentes referencias. Serrano 484.

JOVEN CON CONOCIMIENTOS EN corte sastre, ha trabajado en sastrería, ofrécese. Delicias N.o 393.

JOVEN ESCRIBE A MAQUINA Y práctico en oficina, ofrécese, cualquier sueldo. Recomendaciones. Andes 3818.

SEÑORITA OFRECESE PARA PAStelería, cigarrería. Nunca ocupada. Correo N.o 6. C. F. S.

OFRECESE MATRIMONIO ENTENdido en administrar o mayordomo citées. Buenos informes.— P. Núñez, San Pablo 1746.

OFREZCO TRIO PARA TOCAR EN hotel, restaurant, etc. Eyzaguirre 680.

SEÑORITA BACHILLER EN HUmanidades ofrécese ocupación decente.— L. M. P. Correo Central.

JOVEN EXTRANJERO, BUENAS recomendaciones solicita empleo casa comercial.— S. M. P. Correo 3.

OFRECESE JOVEN SERIO, CUALquier ocupación; entiende almacén. También se va con familia respeto para el Sur. Buenas recomendaciones.— F. F. S. Maruri 553.

PROFESORA PIANO, PLAN CONservatorio. Ocho clases a domicilio $ 20. Casilla 1429.

OFREZCOME REGENTAR NEGOcio, dirigir casa. Buenos informes. Correo 6. A. R.

SEÑORITA EDUCADA SOLICITA trabajo decente, hace masaje facial y médico inyecciones. Carrión 1608.

OFRECESE LLAVERA O DUEÑA de casa para campo, excelentes recomendaciones. A. Barroso 345

OFRECESE EMPLEADA PIEZAS, buenos informes. Barroso 345.

OFRECESE CARPINTERO EMBAlador muebles y composturas o mozo encerador.— F. R. San Diego 976. Casita 15.

VITI-VINICULTOR, ENOLOGO con estudios en Francia ofrécese. Casilla 81-D S, N. P. M.

SEÑORITA INDEPENDIENTE ofrécese cualquier negocio decente, calle Barnachea 22. E. F. S.

OFRECESE JOVEN APRENDIZ sastre.— R. B. A. Correo N.o 3.

CARPINTERO COMPETENTE construcciones y reparaciones de casas ofrécese. Martínez de Rozas 2130.

SEÑORA DE RESPETO OFRECESE administrar cité. Buenas recomendaciones. Carmen Hidalgo. Correo 7.

SEÑORITA PRECEPTORA HACE clases particulares o kindergarten. —S. M. Correo 2. 19-A

SE OFRECE JOVEN REPARTIDOR, Buenas recomendaciones. Rogelio Ugarte 1404.

ME OFREZCO COMO MESONERO de bar o restaurant. García Reyes 630. Carta, Sosmego.

EX-JEFE DE LA CASA BIROTTE, Profesional. Me ofrezco jefe de mueblería, aquí o fuera; buenos antecedentes. Salvador Silva A. Correo Central.

AGRICULTOR COMPETENTE ofrécese para empresa agrícola.— Agricultor. Casilla 2166.

OFRECESE JOVEN COMPETENTE para agencias o casas de compraventas. Correo 4. R. M. B.

OFRECESE JOVEN DECENTE SIN vicios, para campo, llavero o mayordomo. Correo 4. R. M. B.

JOVEN 8 AÑOS COMERCIO MAYOrista, apto cualquier puesto, certificados, fianza, ofrécese ésta o Valparaíso.— A. F. Correo 7.

DOY LECCIONES PIANO, TEORIA y canto. Plan Conservatorio. Madrid 811.

OFRECESE ADMINISTRADOR DE fundo, o chacra, Viniviticultor, arboricultor, bodeguero, con recomendaciones. Cerrano 662.

SEÑORITA CON CONOCIMIENTOS comerciales ofrécese para trabajo oficina, casa mayorista, como vendedora, cajera, etc.—C. R. V. Garibaldi 731. Providencia.

JOVEN DECENTE, SIN PRETENsiones, ofrécese principiante oficina, vendedor, bodeguero o cualquier otra ocupación. Posee licencia militar y certificados.—L. R. Garibandi 731. Providencia.

OFRECESE CHAUFFEUR, BUENOS informes, manejo toda clase marcas. —E. Olmedo. Avenida Antonio Varas N.o 645.

JOVEN CON CONOCIMIENTOS contabilidad, escritura a máquina y dibujo, etc. Desea cualquier ocupación decente.—M. M. V. Juan Vicuña 1508.

PERSONA HONORABLE, ENCARgase cobranzas, administración propiedades, ofreciendo fianza y referencias muy buenas. Casilla 1686.

JOVEN CASADO DESEA OCUPAción decente, o administración de cité.—C. C. F. Correo Central.

ADMINISTRADOR PARA FUNDO ofrécese, varios años práctica, fianza, joven casado. Correo Central.— A. M. 14.

OFRECESE JOVEN, BUENA LEtra, para ocupación decente. Correo N.o 4.—R. L. P.

OFRECESE SEÑORA JOVEN (SOla) para negocios de lechería o bodegas u otros, (buenos informes). Gálvez 1136.—A. C.

MATRIMONIO OFRECESE. ELLA cocinera; él mozo. Correo N.o 4.— Alfredo Villegas V.

OFRECESE MATRIMONIO SIN FAmilia. El cochero o cualquier ocupación, ella lavandera, cocinera. Olivos 844. Pieza 25.

OFRECESE CARPINTERO COMPEtente obras concreto, como inspector. Providencia 1266.

JOVEN 21 AÑOS OFRECESE CUALquier ocupación decente. Espléndidas referencias. Independencia 865.

OFRECESE SEÑORITA 6 AÑOS DE comercio, aquí o fuera, prefiero puertas adentro. San Francisco 838, Casita 4.

ACEITE
MONTECARLO

NECESITO COCINERA REGULAR edad, buen sueldo. San Diego 1440. 21-A.

SE NECESITA COCINERA. Tratar: Gálvez 1528. 20-A.

FAMILIA EXTRANJERA NECESIta cocinera y niña para la mano. Matucana 615. 20-A

BUENA COCINERA RECOMENDAda, buen sueldo, pocas personas, necesítase. Ejército 308.

BUENA MAESTRA DE COCINA SE necesita y lavandera, con informes. San Antonio 376. 19-A

EMPLEADA PARA COCINA, INUtil presentarse sin saber su oficio, necesita matrimonio extranjero. Chacabuco 433. 20-A

URGENTE NECESITO COCINERA y ayudante para restaurant. Exposición 94. 19-A

SE NECESITA COCINERA JOVEN que entienda cocina alemana, con buenos informes. Tratar: Avenida León N.o 1430. 19-A

AYUDANTA PARA COCINA NEcesito. Inútil presentarse sin buenos informes. Catedral 2395. A-19

COCINERA NECESITO. ECHAUrren 61. A-20

COCINERA, NECESITO URGENTE. Romero 2583. 19-A

COCINERA COMPETENTE NECEsito. Monjitas 759. 19-A.

COCINERA NECESITO. SAN DIEgo 79. 19-A.

COCINERA NECESITO CON INformes. Cerro 34. 19-A.

COCINERA Y SIRVIENTE DE MAno, recomendada, necesito. Brasil 758. Chalet 7. 19-A

COCINERA RECOMENDADA CON cama adentro buen sueldo necesítase en Delicias 2013. 20-a

COCINERA BUENA NECESITO; buen sueldo. Cocina Mercado Central N.o 49. 19-A

COCINERA PARA POCA FAMILIA, necesito. Gálvez 209. Casa A. 20-A

COCINERA COMPETENTE DE regular edad para matrimonio solo se necesita. Doce de Febrero 45. A-19

COCINERA Y EMPLEADA DE edad, necesito. Brasil 436. 20-A

COCINERA NECESITO. HUERFAnos 2566.

COCINERA NECESITO. DIECIOcho 229. 21-A.

COCINERA CAMA AFUERA NEcesítase. Cochrane 291. 20-A.

COCINERA RECOMENDADA NEcesítase. Lira N.o 157. 21-A.

COCINERA CON BUENAS RECOmendaciones se necesita en Ejército 492. 19-A

COCINERA NECESITO. CASTRO 359. 20-A

COCINERA FORMAL, SOLA, ASEAda, con buenos informes, necesito. Santo Domingo 628. 21-A

COCINERAS COMPETENTES, NEcesito varias. Morandé 810. 20-A

COCINERA Y NIÑERA NECESITO. Santa Rosa 157. 21-A.

COCINERAS NECESITO OFICINA Empleos, Nataniel 24. 24-a

COCINERA NECESITO. MAIPU 33. 20-A

COCINERA Y DE LA MANO NEcesítase. García Reyes 730. 19-A

COCINERA PARA MATRIMONIO solo. Buen sueldo. Rosas 2725. 19-A

OBJETOS PERDIDOS

BUENA GRATIFICACION SE DArá en la botica Arturo Prat esquina de Victoria, al chauffeur del auto que devuelva dos catálogos, olvidados antenoche en el trayecto. — Huérfanos a Salas 224.

GRATIFICARE AL CHAUFFEUR que llevó pasajero ayer a Aldunate 1145, desde Estación Alameda, a las 8 A. M., devuelva manta olvidada en dicho auto. Era el único auto que se encontraba a esa hora.

BUENA GRATIFICACION DARE quien devuelva libro de precios olvidado en auto de alquiler. San Antonio 421. 19-A.

MAQUINARIAS

VENDO 8 MAQUINAS DE COSER, 3 Singer y otras marcas, casi nuevas. Copiapó 764. A-19

VENDO PRENSA PARA SOMBREros. San Francisco 1273. A-20

MAQUINA ESCRIBIR "STEARNS", flamante vendo ocasión. San Francisco 242-13. 20-A.

WINCHE VAPOR, DOS CILINDROS, carga y descarga 6 toneladas, entregable 15 días, ofrece: Chacabuco 63. 20-A

ACERO OCHAVADO. Id. PLANO, para cuchillos, tubos acero, cables Id. nuevos, mitad precio. Chacabuco 63. 20-A

MOTOR LOCOMOVIL 8 CABALLOS, Ruston Proctor, buen estado, $ 6,000 encargo vender luego. Chacabuco 63. 20-A

COMPRO TORNILLO PARA BANCO mecánico. Morandé 935. 20-A

MAQUINA TEJER COMPRO, CASIlla 5026. 20-a

PRENSA DE SATINAR NECESIto. Santo Domingo 1645. 19-A

MAQUINA DE CALAR EN BUEN estado compro aquí o en provincias. Dirigirse, Correo Central, Casilla 1868. 20-A

PRENSA CARNICERA, GRANDE, máquina rodones grande, vendo con facilidades pago por trasformación negocio. Verlas: Moneda 2349, de 9 a 12. 20-A.

OCASION: SE VENDE UNA MAquinaria completa para la fabricación de muebles, compuesta de un motor eléctrico, una huincha, dos tupís, un torno y un serrucho, todo instalado y en perfecto estado, con derecho al local. Tratar: San Diego N.o 39.

COMPRO MAQUINA HELADERA. Recoleta 1027. 20-A.

VENDO CAJA DE FONDOS, ROPEro estilo inglés, tres cuerpos, lunas biseladas. San Diego 106.

MAQUINA ESCRIBIR OCASION, compro. San Diego 228.

INSTALACION BEBIDAS GASEOsas. Estado 63. 19-A

EJES PARA SIERRAS, Id., CIRCUlares, transmisiones, descansos, poleas, Tupí, sierra huincha, Escopladora, caladoras, torno para maderas. Estado 63. 19-A

CARPAS PARA CARRETAS. EStado 63. 19-A

DESCREMADORAS, VARIAS MARcas, niveladoras. Estado 63. 19-A

PUNZON, TECLES, TARRAJAS, gatas, cables, roldanas, prensas copia. Estado 63. 19-A

PESCANTE, PARA PIPA, FILTRO para vino. Estado 63. 19-A

MATERIALES DE CONSTRUCCION

¡GRAN NOVEDAD! CHAPAS Hahn contra ladrones, para puertas de calles y mamparas, verlas San Diego 85. 19-A.

ESCOMBROS COMPRO, PAGO $ 1 carretonada. Rogelio Ugarte 1670. 19-A

FIERRO NEGRO PARA TECHO usado compro de una a treita planchas. Cochrane 1263. 19-A

COMPRO CUATRO BALCONES fierro de 1.20 por 1 y fierro negro acanalado usado. Cueto 1154. 19-A.

VENDO LOTE TABLAS FINAS, machihembradas para zócalos. San Diego 106.

VENTANA FIERRO CON VIDRIOS, tapas marco, vendo. Nataniel 149. 19-A

ASFALTO, VENDO NOVENTA MEtros: Rosario 906. 19-A

PUERTAS USADAS, UNA Y DOS hojas, vendo barato. Sotomayor 833. 19-A

MUEBLES

COMPRAMOS MENAJES DE CASA, atendemos a domicilio. "La Magallanes", Avenida Matta 1004. Teléfono Inglés 147 (Matadero). 29-M-923

FABRICA DE MUEBLES Y MARcos dorados, Almirante Barroso 337. Muebles de todos estilos, especialidad en muebles coloniales. 7-S

COMPRO MENAJES DE CASA, PIAnos y muebles sueltos. Teléfono inglés 1036. San Diego 460. El Aguila. 10-S

MUEBLES: POR VIAJE VENDO aparador mármol, peinador, ropero, cuna bronce, veladores mármol, sillas, escritorio ministro. San Francisco 242-13. 20-A.

VENDO DISCOS Y UNA VICTROLA Víctor. Carrera 415. 21-A

COMPRO UNA VICTROLA, CUALquier precio. Casilla 49 A. 21-A

MUEBLES DORMITORIOS, COMEdor, escritorio, salón, variedades de sillas, todos estilos, ofrecemos. Precios muy convenientes. Facilidades pago. Fábrica y venta, Serrano 398. 18-s

PIANO SALON VENDO URGENTE. Diez de Julio 1362. 21-A

SE VENDE UN PIANO ELECTRIco y tocado a mano y con martinete y está en muy buen estado. Calle San Pablo N.o 4313. 20-a

POR CAMBIO VENDO RICO PIANO alemán Schiedmayer, Plaza Ñuñoa 45. 21-A

VENDO LINDOS MUEBLES, FELpa seda, granate, cortinaje. Dardignac 172. 20-A

AMOBLADO DORMITORIO, $ 2,000, vendo. San Francisco 934. 20-A

DE OCASION COMPRO CATRECIto guagua en perfecto estado. Manuel B. Garrido. Correo 3. Casilla 5102. 20-A

COMPRO MUEBLES, ALFOMBRAS, catres, colchones, usados. Casilla 2582. Correo Central. 20-A

VENDO COMEDOR MUEBLES americanos con vitrina, muebles y mesa de escritorio, pieza de baño. Av. Matta 574. 20-A

PIANO ALEMAN PERFECTO EStado, ricas voces, vendo ocasión.— Tarapacá 752.

PIANOS COMPRO, PAGO MEJOR precio, indicar marca, precio, casilla 4041.

OCASION: GRAMOFONO VICTOR, último modelo, poco uso. Artesanos 999. Verlo, 1 a 4. González. 20-A.

PIANO ALEMAN RIQUISIMO, harmonium flamante, vendo ocasión.— Moneda 827.

VENDO OCASION GRAN JUEGO comedor, sillas respaldo alto, mesa corredera, estantes libro, escritorio paragüero, amoblado escritorio, aparadores, trinches. San Diego 106.

VENDO BARATISIMO AMOBLADO salón, espejos distintos tamaños, alfombras, piano estudio, catres con bronce, roperos, peinadores cómodas, veladores, coche cuna, catrecitos niño, cortinajes, lámparas eléctricas, archivadores, cocina gas.— San Diego 106.

OCASION VENDO MEDIO AMOblado nogal tapiz género seda. Arturo Prat 738. 20-A.

LINDO JUEGO DE COMEDOR, REgio amoblado de cuero se vende. Gran ocasión. Verlo, en Agustinas 2394. 21-A

PELUQUEROS. SILLONES BUEnos compro dos. Sama 1178. 20-A

PIANOLA APLICABLE A CUALquier piano, vendo. Santo Domingo 592. 19-A.

APARADOR USADO, VENDO. Prat 353. 19-A.

VARIEDAD MUEBLES CAOBA, compro: amoblarme integramente antigüedades. Larraín. — Sotomayor 45. 19-a

VICTROLA VENDE, PAGO MENsual, indique domicilio. D. D. Casilla 3862. 19-a

VENDO APARADOR, AMOBLADO salón, escritorio, colchones. Huemul 1174. 19-A.

PIANO VENDO DE OCASION. San Diego 1371. 19-A.

CATRE BRONCE, VENDO OCAsión, poco uso. San Pablo 2644. 20-A

PIANO ESTUDIO, BUENAS VOCES, vendo ocasión. San Pablo 2530. 19-A

MEDICINA

GONORREA, POR ANTIGUA Y REbelde que sea, sana radicalmente con "Mitrinco Vegetal" N.o 2. Reumatismo crónico, muscular o deformante, es curado con "Mitrinco vegetal" N.o 1. Lo vende toda botica. Farmacia "Otero". Merced 387. 3-Septiembre

ANEMIA, RAQUITISMO, DEBILIdad general, curados por el poderoso tónico reconstituyente Vino Jaime. Pídase todas las boticas y droguerías. S-13

MASAGISTA EXTRANJERA, MAsaje médico contra la obesidad, estitiquez, etc., reumatismo. Delicias 2463. 22-A.

POMADA CADUM, SORPRENDENtes resultados contra eczema, sarpullidos, comezones, granos, etc.

BOTICA BELGA, SAN DIEGO 591, esquina Eyzaguirre, ofrece: Alquitrán Guyot 4.20, comprimido oxicianuro Guillaumin 3.90. 20-A

BOTICA BELGA, LECHE HORlick, 4.70. Píldoras de Ross 1.60. 20-A

BOTICA BELGA. TOS, RESFRIAdos, bronquitis, asma. Píldoras Phamell 2.40. 20-A

BOTICA BELGA, SAN DIEGO 591, esquina Eyzaguirre. Continúa sirviendo su numerosa clientela con sus servicios de marmacéuticos experimentados. 20-A

PERFUMERIA, REMEDIOS EXtranjeros, recetas, despacha fuera de competencia. Botica Belga. 20-A

BOTICA BELGA, SIGUE CON SUS bajos precios atrayendo enorme concurrencia. 20-A

¿LA PRIMERA FARMACIA DEL barrio, la conoce usted? Es la Botica Belga. 20-A

LAS MAS DISTINGUIDAS FAMIlias del barrio compran en la Botica Belga. 20-A

ECONOMICE USTED DINERO Y salud. Botica Belga despacha bien pronto y barato. 20-A

BOTICA BELGA ATIENDE CON preferencia el despacho de recetas a sociedades obreras. 20-A

IMPOTENCIA. — NEURASTENIA sexual, su curación rápida y segura por medio del Bismolán, en venta Botica Italiana, Huérfanos 1020. 25-A.

PROPUESTAS

MUNICIPALIDAD DE SAN MIguel.— Propuestas públicas.— Pídense propuestas públicas, en conjunto o por separado, que se abrirán el 26 del presente, a las dos P. M., para el alumbrado eléctrico de las Subdelegaciones 6.a y 7.a de este departamento. Bases y antecedentes en la Tesorería Municipal.— El Tesorero Municipal.— San Miguel, 4 Agosto 1922. 24-A.

PROFESIONALES

ZURCIDOS INVISIBLES. — NOTAble zurcidor japonés. Especialista único. Especialidad en viraduras, composturas, transformaciones. Son perfectas. San Diego 228. Teléfono Inglés 667. 25-Ag.

ZURCIDOS JAPONESES INVISIbles. Viro ternos, recibo toda clase composturas. San Diego 236. 3-S

CONDOR 1158, GALVEZ 108, CAsas antiguas, únicas especialistas zurcidos invisibles, viraduras, hechuras, transformaciones garantidas. 15-S

MODISTA PARISIENSE EX CORtadora de Doucet, París. Hace vestidos de todos estilos, recibe hechuras. Trabajo esmerado y puntual. Huérfanos 782. 20-A

MODISTA, ESPECIALIDAD TRAjes sastre; se bordan trajes. Esperanza 50. Casa 10 A 19-A

OPORTUNIDADES PARA FAMILIA

SEÑORAS: NO OLVIDEN QUE donde realmente venden barato, es en la gran Fábrica ropa blanca. Monjitas 865.

OFRECEMOS; DELANTALES, 2.80; blusas, 5.80; calzones, 3.50; camisas, 3.90; camisas de noche, 8.50. Si quiere economizar, visite nuestra Fábrica. Monjitas 865.

OFRECEMOS LINDO SURTIDO EN camisas para caballeros, desde 8; calcetines, 1.50; corbatas, 1.40; calzoncillos y camisetas. Monjitas 865.

TRAJE NOVIA, VESTIDOS gantes, abrigos, sombreros, vendo. Riquelme 630.

DELANTALES PARA NIÑOS brin, 3.50; lienzo, crea y ra; ropa interior gran surti cios rebajados. Fábrica. 865.

AJUARES BAUTIZO, DESDE hasta $ 150; surtido comple pita para guagüitas. mercaderías contra reembolso vincias. Monjitas 865. Nota: nemos sucursal.

PROPIEDADES

$ 59,000 VENDO PRECIOSA piedad esquina, Moneda cerca sil. Habitación y renta. M. C

COMPRO CASA CENTRAL, hasta $ 50.000. Sin agentes a Segnac. Casilla 3134.

OCASION VENDO CASA tas 344. Verla, tratar, 3 a 4.

COMPRO CASITA SEIS dependencias. Lira, Nataniel meda. Condor. Sin agentes. Prat 243.

CHACRA DE 35 CUADRAS regadas, ofrezco en arriendo diata Estación Espejo, con ría de 40 vacas seleccionadas arrendatario deberá comprar a tasación. Canon: $ 12,500. — dro Greene Valverde. — Secci dos de Alejandro Cruzat, Te 86. Casilla 3723.

$ 32,000 ESPLENDIDA CASA varino 694, casi esquina Santa inmediata Avenida Matta, fuera dependencias, dos patios eléctrica y alcantarillado.

$ 40,000, VENDO CASA DE ta dos pisos, produce $ 4,000 día cuadra de Alameda, Tratar: San Francisco 521.

CASAS DE $ 10,000 A $ 50,000 nemos varias órdenes urgentes comprar de casas de estos en diversos barrios. Los ríos que nos confíen sus pueden contar con que harán gocio rápido, siempre que el fijado sea comercial. Guzmán y Cía. Huérfanos 1243.

VENDO PROPIEDADES, DE $ a $ 150,000. Bascuñán 84. 10 a 11, 4 a 5.

COMPRAMOS CASA ALREDE 16 mil pesos, barrios Recoleta dependencia. Huérfanos na 8

CASA COMODA TODO SERV media cuadra carros vendo $ 15,000. Cuevas

$ 52,000, VENDO CASA, SANTO mingo 2128, $ 40,000, al cont

REMATES

DOY REMATES DOMICILIO, bo muebles, mercaderías ción; anticipo dinero.—Julio gas. Sotomayor 9.

PRESTAMOS DE DINE

SOCIO CAPITALISTA O CO brica instalada para fabrica fierro necesito. Interesante tria nueva. Industrial. Casilla

PRESTANSE 13 MIL PESO gunda hipoteca. Casilla

SOCIO CON $ 1,500 NECESITO talar carnicería. Casilla

NECESITO $ 6,000 HIPOTECA piedad valor 50,000.— M.

DINERO: TENGO VARIAS das para hipotecas urbanas cuñán 84. Of. 25.

NECESITO MIL PESOS, DOY na garantía y fianza. Rafael Diego 139-A.

PRESTO $ 1,000, 3,000, 8,000 mil pesos, García Reyes

JUDICIALES

REMATE.—ANTE EL SEÑOR letrado de Rancagua, saldrá mate el 26 del presente, a las dos P. M.; una casa y ubicada en la calle Mujica de la ciudad indicada, con guientes deslindes: al norte Mujica; al sur, con don Rafael to; al oriente, don Adolfo y María de la Cruz Miranda; y niente, con don Eleodoro Zárate. Minimum: $ 6,500. antecedentes: en la Secretaría Juzgado indicado, expediente concurso especial de hipo formado a los bienes de don ceslao Parada. Rancagua, Agosto de 1922.—Francisco H., secretario.

REMATE: POR RESOLUCION Primer Juzgado Civil se ha para el remate de la propiedad 527 de la calle Maule el tiembre próximo, a la 11 Mínimum: $ 3,600. Antecedentes Juicio Ries con Alvarez. — cretario.

NOTIFICACION.— POR REción de diecisiete del presente señor juez del Primer Juzgado vil de esta ciudad, se manda car a don Marcos Vargas el do conferido a un escrito tado por don Lisandro Ram diendo se declare el aban las gestiones iniciadas por ñor Vargas, sobre mejor de unas capellanías.

ROPA HECHA

ROPERIA LA VEGA, ANDRES llo 694, ofrece en baratura ambos, paletoes, pantalones breros, calzado, todo desinfe

ROPERIA ANDRES BELLO 601 esquina Recoleta, ofrece paletoes, ambos, pantalones de niños, sombreros, calzado cios baratísimos, todo desinf

ROPERIA LA CASA VERDE meralda 817, entre 21 de Mayo. Realiza ternos paletoes, todo de casimires jeros, corte correcto, sombreros zado. Visítenos casero, nuestros precios.

ROPERIA MANUEL RODR esquina San Pablo, ofrece tura ternos ambos, paletoes lones, todos de ricos casimires tido colores, para todas Sombreros, calzado, desinf

ROPERIA "LA GRAN VIA" Diego 236. Realizo ternos pantalones, calzado nuevo,

BOMBAS

9.a CIA. DE BOMBEROS.— se a la Compañía a reunión ordinaria para el lunes 21 tual, a las 9.30 P. M.